Un grande laboratorio di linguaggi.

LA STAMPA

ANNO 132. N. 307. DOMENICA 8 NOVEMBRE 1998 TO1 L. 1.500 (*)/ L. 2.500 CON SPECCHIO, DAL SABATO ABBINAMENTO OBBLIGATORIO TRANNE CHE IN PIEMONTE, LIGURIA E VALLE D'AOSTA

REDAZIONE, AMMINISTRAZIONE, TIPOGRAFIA: 10126 TORINO, V. MARENCO 32, TEL. 011.6568111. FAX 011.6553305; ROMA: V. BARBERINI 50, TEL. 06.47861. FAX 06.486039; 06.484885; MILANO: P.ZZA CAVOUR 2, TEL. 02.782181. FAX 02.780049. ABBONAMENTI: 10121 TORINO, V. ROMA 80, TEL. 011.56361, FAX 011.5627958. ITALIA 6 NUMERI (C.C. POST. 950[illegible] DEC. POSTA ANNO L. 308.000; ESTERO L. 677.000. ARRETRATI L. 3.000. USA: LA STAMPA (USPS 664-930) PUBLISHED DAILY IN TURIN ITALY, $ USA 600 YEARLY. PERIODICALS POSTAGE PAID AT L.I.C. NEW YORK AND ADDRESS MAILING OFFICES. SEND ADDRESS CHANGES TO LA STAMPA C/O SPEDIMPEX USA INCORPORATION - 3502 48TH AVENUE - L.I.C. NY 11101 - 2421. www.lastampa.it

(*) PREZZI «TANDEM»: L. 1.600, E A RICHIESTA ANCHE «IL MATTINO DELL'ALTO ADIGE»: L. 1.700, E ANCHE «IL CORRIERE»: A RICHIESTA CON MARKET A L. 3.000. ESTERO: AUSTRALIA $ A. 4.00; ARGENTINA Pesos 4; AUSTRIA SC. 26; BELGIO FB. 75; BRASILE Bri 4.20; CANADA $ C. 3; CIPRO Cyp. 1.10; CZ- KCS 56; DANIMARCA KR. 15; EGITTO E.P. 8, FINLANDIA FMK 10; FRANCIA FR. 12; GERMANIA O.M. 3.50; GRECIA DR. 500; INGHILTERRA P. 1.30; LUSSEMBURGO FL. 75; MALTA Cents 50; MESSICO NS 10; NORVEGIA KR. 15; OLANDA FL. 4; PORTOGALLO Cont. Esc. 350; SPAGNA Pts. 250; CANARIE Pts. 300; SVEZIA SKR. 15; SVIZZERA FRS. 2.50; CANTON TICINO FRS. 2.50; UNGHERIA HUF 290; USA $ 2.50. SPED. IN A. P. 45% ART. 2 COMMA 20/B LEGGE 662/96 - TO

CONCESSIONARIA PUBBLICITÀ: PUBLIKOMPASS SPA: 20123 MILANO, VIA CAROCCI 29, TEL. 02.24424.811, FAX 02.24424.490. 10126 TORINO, C. M. D'AZEGLIO 60, TEL. 011.6665211. FAX 011.6665300. TARIFFE: MODULO MM 45000. FESTIVI, POSIZIONE O DATA RIGORE TARIFFA IN PARENTESI. OCCASIONALI L. 1.500.000 (1.800.000), COMMERCIALI L. 1.400.000 (1.680.000), SABATO L. 1.900.000, RIC. PERS., IL VENERDI', L. 1.250.000 (1.500.000), VENERDI' + SABATO L. 1.700.000, VENERDI' + DOMENICA L. 1.550.000; FINANZIARI E LEGALI L. 1.300.000 (1.560.000), NECROLOGI L. 16.000 LA PAROLA (FAMIGLIA 12.500); ANNIVERSARI E RINGRAZIAMENTI L. 15.000. PIU' IVA. IL GIORNALE SI RISERVA DI RIFIUTARE QUALSIASI INSERZIONE

9 771122 176003 81108

Anche questo è RAI di tutto, di più.

Finanziaria, domani si decide sulla carbon-tax. Regioni: l'Udr «ribalta» quattro giunte del Polo

Meno fisco su lavoro e casa

La Germania anticipa le pensioni a 60 anni

ROMA. La Finanziaria '99 approderà probabilmente all'aula della Camera giovedì prossimo. Ieri si è chiuso il capitolo dedicato al lavoro: confermato il «pacchetto» di misure, sulle 35 ore è passato il finanziamento (600 miliardi in tre anni) sotto forma di incentivi, per la riduzione dell'orario. Della casa si parlerà domani sera in un vertice governo-maggioranza che metterà a punto tutte le misure in discussione. Infine la carbon tax. La commissione Bilancio voterà domani un compromesso: prelievo anche su metano e gpl per alleviare il carico sul carbone.

Intanto, i mini ribaltoni in tre Regioni del Sud e in Lombardia fanno discutere sia nel centrodestra che all'interno della stessa maggioranza. Dopo l'uscita dell'Udr da alcune giunte regionali che potrebbero così passare al centro-sinistra, non è solo il Polo a protestare. E Storace (An) grida allo scandalo: «E' uno scenario prossimo al golpe».

Servizi ALLE PAG. 2 a 15

LA FASE DUE DEL COSSIGA PICCONATORE

CON la stessa proverbiale determinazione picconatrice esibita quando si è trattato di disarcionare un presidente del Consiglio *anomalo* come Romano Prodi, ora Francesco Cossiga sta alacremente dedicandosi al perseguimento dell'obbiettivo numero due del medesimo disegno: buttare giù di sella, cioè allontanare dalla politica, il capo *anomalo* dell'opposizione moderata Silvio Berlusconi.

Può apparire scomposta e perfino pittoresca la furia con cui Cossiga si è lanciato nuovamente all'attacco, ma a ben vedere essa si rivela lucidissima. Anzitutto perché abbattere Berlusconi, sostituendolo a capo dei moderati italiani, è il passaggio cruciale del disegno politico cossighiano finalizzato a ridisegnare gli schieramenti politici dentro un diverso schema bipolare: i cattolici collocati nello schieramento moderato, insieme ai liberali laici, contrapposti alla sinistra socialdemocratica, sfrondata dei rami cattolici dell'Ulivo.

L'inusitata furia antiberlusconiana di Cossiga trova poi una seconda spiegazione nella consapevolezza che la battaglia contro il Cavaliere rischia di doversi combattere quasi tutta in campo aperto, senza molte possibilità di ricorso a imboscate e sinergie momentanee (leggi Bertinotti) ben adoperate nello sfratto da Palazzo Chigi del cattolico capo dell'Ulivo.

Insomma, per gli amanti dello scontro politico cruento, combattuto a colpi di sciabola anziché di fioretto, i prossimi saranno mesi appassionanti, con tanto di suspense perché il suo esito appare tutt'altro che scontato.

Ben si conosce l'argomento

Gad Lerner

CONTINUA A PAGINA 6 PRIMA COLONNA

INTERVISTA A COSSUTTA

«No al partito della sinistra»

ROMA. Armando Cossutta apprezza le iniziative di Veltroni, ma ammonisce: no al partito unico della sinistra e no al referendum.

Ugo Magri A PAG. 2

NORBERTO BOBBIO

«I miei consigli a Veltroni»

«La sinistra ha bisogno di idee non può limitarsi a manovre di governo. Le nuove basi ideali passano per la mescolanza etnica, la cultura e la difesa dell'ambiente»

«La cultura della destra è dominata dall'estrema destra che preferisce lo sberleffo alla discussione argomentata. I giovani oggi sono diffidenti, e a ragione. Quelli seri si danno al volontariato, non alla politica»

Alberto Papuzzi A PAGINA 3

Il ministro Scognamiglio d'accordo con Jospin

«Anche l'Italia riabiliti i fucilati del '15-'18»

«Gli ammutinati, eroi come i caduti E' ora di ricordarli con onore e affetto»

Soldati sul fronte occidentale nella guerra 1915-1918

Guzzanti A PAG. 5

LA PAURA E LA PIETA'

LIONEL Jospin nel ricordare i venti milioni di soldati caduti nella Grande Guerra ha voluto anche rendere omaggio agli ammutinati di Craonne, allo Chemin des Dames, nell'aprile del 1917. E' un esempio che anche l'Italia dovrebbe seguire.

Mario Rigoni Stern

CONTINUA A PAG. 5 SECONDA COLONNA

NOSTALGICI A MOSCA

Gli ultimi rivoluzionari

MOSCA. Da Soci, dove è in convalescenza, il presidente russo Boris Eltsin ha lanciato un duro attacco all'opposizione comunista, che ieri ha celebrato l'ottantunesimo anniversario della rivoluzione bolscevica (cui ha partecipato anche un gruppo di nostalgici italiani) chiedendo le sue dimissioni. «L'epoca delle rivoluzioni in Russia è finita, irreversibilmente. Le rivoluzioni hanno distrutto il paese, hanno esaurito le sue forze vitali», ha detto Eltsin. (Nella foto una ragazza in piazza).

Rampino A PAGINA 6

Il ministro dell'Interno Jervolino: no ad espulsioni di massa

Dalla carretta senza equipaggio sbarcano oltre duecento profughi

LECCE. Duecentotrenta afghani, senegalesi, cittadini del Congo, della Guinea, soprattutto curdi. La conta è ricominciata ieri quando, sul Mare Adriatico calmissimo, una nave carica di profughi è stata avvistata a duecento metri dalla costa salentina. Lasciata alla deriva dall'equipaggio fuggito in gommone, la «Zeynep» ha consegnato all'Italia un nuovo massiccio carico di disperati.

Nella notte, altri 220 immigrati avevano raggiunto le coste pugliesi in gommone, prevalentemente curdi e kosovari. Così, in poche ore, oltre 400 immigrati si aggiugono ai 16 mila che sono arrivati dall'inizio dell'anno.

Non ci saranno espulsioni in massa di immigrati. Lo ha ribadito ieri il ministro dell'Interno, Rosa Russo Jervolino, dopo una giornata tutto sommato tranquilla sul fronte delle code degli immigrati davanti alle questure di tutta Italia per mettersi in regola. **Tarantino A PAG. 12**

LE NOTIZIE

IL TESORO VENDE BNL

Approvata una Opv da 7600 miliardi l'offerta parte il 16

di Roberto Ippolito A PAGINA 17

TRASPORTI A RISCHIO

Domani gli aeroporti poi i capistazione Roma bloccata due giorni

SERVIZIO A PAGINA 16

D'ANTONI STA MEGLIO

Passata la paura per il leader della Cisl colpito da malore

di Flavia Amabile A PAGINA 4

CHI SPECULA SUL DRAMMA

Falso commissariato per vendere permessi

ROMA. Valmontone, provincia di Rieti. Un commissariato con tanto di targa e agente sul portone. All'immigrato che chiede informazioni la risposta: «Tre milioni e avrai il permesso». Una truffa.

Grignetti A PAG. 12

LANTERNA ROSSA

L'ESPRESSIONE «effetto serra» non è delle più attraenti, ma dà un'immagine efficace. La conseguenza dell'effetto è il riscaldamento di ampie zone del pianeta: qualche grado in più, qua e là, e la fregatura atmosferica diventa universale, entra nelle case, eccita le faglie e i vulcani, scioglie i ghiacci, provoca micidiali ondate, gigantesche inondazioni, perturbazioni ignote. La terra non è un luogo sicuro per nessuna specie, ha avuto anche la suprema disgrazia di ospitare l'uomo, ora cerca, colpo su colpo, di sbarazzarsene, come un organismo si sforza, soffrendo, di espellere un veleno ingerito.

Per i fumi c'è ben poco da fare. La galera di fumo in cui siamo presi è come il circolo in cui Leonardo collocò la sua immagine celebre dell'uomo e di solito in una galera si viene messi, non ci si va così, sportivamente. Il problema filosofico resta dunque: chi ci ha messi qua dentro? Ce n'è anche un altro, non meno stuzzicante: ci sarà un modo per evadere? I governi hanno una funzione capitale: rendere più spessi i muri della galera.

Siamo soli, gente. Intimamente sappiamo che siamo soli, che i poteri, costituzionali e no, lavorano tutti, tutti, alla costruzione mostruosa della galera planetaria. Ma la *passività* dei loro governati è ancora più impressionante. Meditabile quella storia di pochi mesi fa, quando un giudice bravo prese la decisione filantropica e salvagente di chiudere il petrolchimico di Marghera: si dovette riaprirlo precipitosamente per non fare esplodere il furore di quelli che il petrolchimico uccide. Dunque, la galera di fumi la vogliono, la bramano *tutti*. E perché questo? Perché il fumo ce l'hanno dentro, non nei polmoni ma nel cuore. Allora, guardia, a che punto è la notte? La guardia che ieri era in ascolto di carri e cavalieri, oggi fa da centralina di smog urbano (con un po' più di strazio di un contatore) e da spia dell'effetto serra.

Se i tubi, le torri, gli sfiatatoi sono incontrollabili è perché incontrollabile è la psiche umana, che sta eruttando fumi di spavento. I tubi non sono che dei simulacri.

Guido Ceronetti

Punite ai Mondiali le pallavoliste che non indossano il body

«Poco sexy», giocatrici multate

LA Federpallavolo internazionale ieri ci ha fatto crollare un mito. Forse traviati da cartoline e racconti da Rio e dintorni, tanga e curve mozzafiato, pensavamo che le brasiliane fossero le donne più disinibite del globo e invece le troviamo in cima alla classifica delle «bacchettone», meno audaci persino di cinesi e keniane. E con le sudamericane, in prima fila fra le pudiche, un'altra sorpresona: le italiane. Cos'è successo? Ai Mondiali, in Giappone, Brasile e Italia, con Bulgaria, Croazia e Russia, si sono ribellate al diktat di chi governa lo sport delle schiacciate. Invece di indossare il succinto body esibito da cubane e peruviane o, come impone il nuovo regolamento, indumenti «che seguano le linee del corpo», hanno vestito maglie giudicate poco aderenti. E gli inflessibili membri del Comitato di controllo (tutti uomini) le hanno punite con una multa di tremila dollari (circa 5 milioni di lire) per abbigliamento «troppo decoroso». Poco sexy, insomma.

E' questa l'ultima, ridicola conseguenza della spudorata corsa che stravolge da anni molti sport: per combattere lo strapotere del calcio e rimediare un po' di spazio in più in tv, vitale per conquistare gli sponsor, sono disposti a tutto. Persino a vendere l'anima. La pallavolo ha esagerato: non contenta di essersi snaturata con il tocco di piede e l'abolizione del cambiopalla, ora ha pure sforbiciato le tenute di giocatori e, soprattutto, giocatrici. E la tv, guardona per natura e abituata a frugare anche sotto i gonnellini delle tenniste, ci sguazza. Dopo aver sancito alle Olimpiadi di Atlanta il successo del beach-volley, zoomando sui minicostumi della bella gioventù abbronzata di scena sulla sabbia, ora s'insinua nelle pieghe dei body attillati delle mulatte cubane. «Quella roba noi non la metteremo mai - urlano brasiliane e italiane -. Più che atlete, ci sentiremmo oggetti del desiderio di voyeurs». Un gioco perverso, in mondovisione. Ma chi non ci sta, paga la multa.

Roberto Condio

RIVISTA il fisco

Campagna abbonamenti 1999

Gratis ultimo trimestre 1998

Abbonamento 1/10/98-31/12/99 oltre 10.000 pagine, 60 numeri L. 480.000

Versamento con assegno bancario NT, o sul C/C postale n. 61844007 intestato a: ETI S.p.A. Viale Mazzini, 25 - 00195 Roma

Informazioni: Tel. 06.32.17.774 - 06.32.17.538 Fax 06.32.17.808 - 06.32.17.466

HOME PAGE "Il fisco" - http://www.il fisco.it/ CEDOLA ABBONAMENTI http://www.il fisco.it/cedolaab.htm E-MAIL: mc[illegible]@mclink.it

IN EDICOLA OGNI SETTIMANA A L. 11.000

Napoli, il clan scoperto durante un'inchiesta sulle assenze dei bambini

Dieci anni, spacciatore a scuola

Usato dalla famiglia per vendere «erba» alle elementari

NAPOLI. Fumavano spinelli per assomigliare ai grandi, e su questa voglia di trasgressione, che stava conducendo molti bambini su una strada senza ritorno fatta di piccoli furti e assenze da scuola, una famiglia aveva costruito una lucrosa attività di spaccio di hashish e marijuana, con una clientela composta da alunni delle scuole elementari. E' stata scoperta dai carabinieri a Gragnano, vicino a Castellammare di Stabia. Padre, madre e un figlio diciottenne arrestati con l'accusa di aver organizzato lo spaccio di stupefacenti; altri due figli di sedici e di dieci anni utilizzati per consegnare il «fumo», e in più una ramificata rete di complici. Sei mesi sono durate le indagini, da quando diversi genitori, preoccupati per le continue assenze dei loro bambini, avevano deciso di vederci chiaro informando i carabinieri.

La Penna A PAG. 11

I «mini-ribaltoni» nelle giunte locali preoccupano centrodestra ma anche i Diessini

Regioni: crisi aperta anche in Campania

L'Udr insiste, Polo in difficoltà

ROMA. E' dito puntato contro i cosiddetti «mini-ribaltoni» nelle giunte degli enti locali. L'ipotesi di un governo di centrosinistra alla Regione Sicilia dopo la caduta di quella di centrodestra fa infuriare il Polo delle libertà: «E' un vero e proprio golpe politico in Sicilia, Calabria e Campania», dicono gli esponenti dell'opposizione.

Ma non ci sono solo le proteste del centrodestra ad accompagnare l'uscita dell'Udr da alcune giunte regionali che potrebbero così passare al centrosinistra; anche nella maggioranza c'è chi, a cominciare da Walter Veltroni, guarda con poco entusiasmo ad una prospettiva in contraddizione con le dichiarazioni di fedeltà al bipolarismo.

Nonostante queste perplessità, il segretario dell'Udr Clemente Mastella «pare deciso a proseguire sulla strada intrapresa. Una riunione regionale nella casa di Mastella a Ceppaloni ha di fatto aperto l'annunciata crisi in Campania (sono 10 i consiglieri regionali in quota Udr ad aver sottoscritto la decisione; 5 gli assessori che fanno parte della giunta guidata da Rastrelli), mentre in Sicilia si profila un governo di centrosinistra (che, peraltro, secondo Pietro Folena dei Ds, non darebbe vita ad alcun ribaltone, ma servirebbe solo a riformare lo Statuto regionale e varare una legge elettorale maggioritaria prima di tornare al voto). Più complessa la situazione in Lombardia, dove l'Udr si ritira dalla giunta (ma l'assessore Elena Gazzola si oppone), restando però nella maggioranza, alla quale non è aritmeticamente necessaria.

Ma, secondo Francesco Storace (An), si tratta di uno «scenario prossimo al golpe» e annuncia una «forte risposta popolare contro i ribaltoni di palazzo». Di diverso avviso Marco Follini del Ccd; a suo modo di vedere è, soprattutto, «un banco di prova», dopo le dichiarazioni di fede nel bipolarismo fatte da Veltroni con la proposta di una legge per impedire cambiamenti di governo senza passare dal voto.

E la posizione di Veltroni combacia con quella espressa dai leader del Polo, ponendo così le basi per una possibile approvazione in tempi rapidi di una legge che imponga il ritorno al voto nelle Regioni dove vanno in crisi le coalizioni di governo. A questo scopo, potrebbe essere riesumata la proposta presentata l'anno scorso da Paolo Palma, del Ppi. Fra i Popolari emergono però toni più prudenti, nonostante che il capogruppo alla Camera, Antonello Soro, affermi di considerare preferibili le elezioni anticipate alla formazione di nuove maggioranze nelle regioni.

Il responsabile enti locali, Renzo Lusetti, ribadisce che quanto sta accadendo nelle singole Regioni è «frutto dell'incapacità di governo dimostrata dal Polo, che non ha neppure titolo a protestare contro i ribaltoni dopo quello che in Molise ha portato al governo il centro- destra»; la linea del Ppi, precisa Lusetti, è quella di lasciare ad ogni realtà regionale la piena autonomia di trovare la soluzione migliore caso per caso. E una decisa presa di distanze dalla «legge antiribaltone» arriva da Italo Reale (Verdi), per il quale è «ipocrita» discutere di queste regole, perchè se veramente tutti vogliono le elezioni anticipate nelle regioni che vanno in crisi è sufficiente far dimettere in blocco i consiglieri, senza aspettare di fare nuove leggi.

[r. int.]

Storace (An): uno scenario prossimo al golpe

Francesco Cossiga e Clemente Mastella: presidente e segretario dell'Udr

DI PIETRO

«Mi auguro che Prodi non esca di scena»

PALERMO. Antonio Di Pietro invita la Rete a fondersi con il suo movimento. Lo ha fatto parlando ai 360 delegati del congresso nazionale del gruppo fondato da Leoluca Orlando, il senatore si rivolge per aggregare «le prime due forze politiche che puntano al rilancio dell'Ulivo», ma anche a quei movimenti che, «attraverso i passaggi dell'approssimazione successiva», potrebbero portare alla costituzione del Partito Democratico.

Di Pietro dopo aver denunciato la disattenzione dei giornali al movimento ha dato una stoccata a Cossiga: «Una persona che ricorre all'insulto personale per far parlare di un partito parlamentare che nella realtà non c'è». E non ha esitato a manifestare perplessità per il fatto che Walter Veltroni sia stato eletto segretario dei Ds «senza un dibattito» e per dirsi «vicino a D'Alema che nuota in un mare di squali».

L'ex magistrato ha concluso: «Mi auguro che Prodi non esca di scena e questo è l'impegno dell'Italia dei valori. Dal giorno in cui forze del centrosinistra e dell'ex centrodestra entrate nel centrosinistra provenendo dalla destra, disgregarono l'Ulivo, ci stiamo impegnando per far crescere un Ulivo più forte». [r. i.]

FLASH

«TELECAMERE» SU VELTRONI. Con l'elezione di Walter Veltroni a segretario dei Democratici di Sinistra si aprirà le puntata di «teleCamere», in onda oggi alle 12 su Raitre: dal Palafiera di Roma gli interventi, le interviste ed i commenti all'assemblea congressuale della Quercia. E un'opinione di Marcello Sorgi direttore del quotidiano La Stampa.

«IN EUROPA GRAZIE A PRODI». Tommaso Padoa Schioppa ha indicato Romano Prodi ed Altiero Spinelli fra gli artefici della costruzione europea e dell'ingresso dell'Italia nell'Euro nella lezione tenuta al «Mulino». La citazione ha toccato l'ex presidente del Consiglio che era presente che ha detto: «Mi ha commosso molto. Vorrei sottolineare il passo in cui Padoa Schioppa ha ricordato che l'Europa è stata una rivoluzione senza sangue, senza rottura, con un grande contributo di saggezza degli uomini. Mancano molte cose ancora ma le rivoluzioni o sono sanguinose o sono lente».

Prodi

CITARISTI CONTRO PPI E CDU. «Non è colpa mia. Sono i due partiti che hanno raccolto l'eredità della dc». Severino Citaristi, ex segretario amministrativo della dc, annuncia di aver avviato una causa civile per chiedere a Ppi e Cdu il risarcimento dei danni seguiti alle vicende giudiziarie che lo riguardano.

Citaristi

Citaristi, in un'intervista a *Il Giornale*, riconosce di «aver trasgredito la legge» sul finanziamento illecito ma respinge come «infamia umiliante» l'accusa di corruzione «che mi attaccano in ogni avviso di garanzia perché - spiega - ha un periodo di prescrizione più lungo». Di fronte però alla prospettiva di pesantissime sanzioni pecuniarie, l'ex tesoriere dc chiama in causa i partiti-eredi dello scudocrociato e precisa: «Prima ho avvisato i due segretari, Franco Marini e Rocco Buttiglione, avvisandoli che stavo per trascinarli in tribunale. Mi hanno detto: "Non temere, comportati come meglio credi. E' giusto che tu faccia i tuoi interessi"». [r. i.]

INTERVISTA

IL LEADER DEI COMUNISTI ITALIANI

A D'Alema: «Saremo leali, ma non succubi. Ci faremo valere su 35 ore, scuola, rappresentanze sindacali»

«Partito unico a sinistra? No, caro Veltroni»

Cossutta: sbagli anche sul referendum

Armando Cossutta, leader dei Comunisti italiani

«Riforma elettorale? Prima accordo nella maggioranza, poi confronto col Polo»

«Se Bertinotti si fosse astenuto, Cossiga non sarebbe al governo Non glielo perdono»

ROMA

ARMANDO Cossutta è ben lieto che Walter Veltroni voglia costruire in Italia una sinistra più forte. «Purtuttavia...», soggiunge il leader dei comunisti al governo, purtuttavia ci sono alcuni puntini da mettere sulle «i». In materia di relazioni reciproche, per esempio. Dove Cossutta rileva, sì, un apprezzabile passo avanti rispetto al passato (da Veltroni vedo meno quell'arroganza politica che ha contrassegnato la linea del Pds prima, dei Ds poi), e «purtuttavia...».

Che cosa non la convince, onorevole Cossutta, dei primi discorsi di Veltroni da segretario?

«In questa sua svolta, nel complesso positiva, noto una certa forzatura, direi una fuga in avanti».

A proposito di che?

«Là dove egli considera possibile un'unica formazione della sinistra, sia pure pluralista e aperta».

Non le piace?

«Non è realistico. Una forza come la nostra è portatrice di una visione tipica dei comunisti, cioè alternativa rispetto al dominio capitalistico. I comunisti operano appunto per superare il capitalismo. Questa cultura comunista può manifestarsi solo attraverso un'autonomia ideale, politica e organizzativa. E' del tutto inpensabile che una tale componente venga inglobata dentro un unico contenitore della sinistra».

Per ora niente assimilazione con il partito di Veltroni. Ma un domani?

«Ne per l'oggi, né per il domani. Anche noi vogliamo stabilire rapporti e intese con tutte le forze della sinistra, e dunque ho apprezzato l'intendimento dell'uscita di Veltroni. Ma la considero, ripeto, una forzatura e una fuga in avanti».

Il neo-segretario Ds non ha escluso un appoggio al referendum elettorale. Che ne pensa?

«Anche qui c'è il mio dissenso. Tanto per cominciare, ci sono mille motivi per ritenere che la Corte Costituzionale possa considerare non ammissibile il quesito referendario, in quanto manipolativo e non abrogativo. Con questo referendum si prefigura una nuova legge elettorale, altro che abrogare quella in vigore. Dunque, a norma di Costituzione non dovrebbe essere ammesso».

E se invece la Corte Costituzionale desse il via libera?

«Noi diciamo che in quel caso il referendum andrebbe osteggiato, non favorito. Avversato, non appoggiato».

Come mai tanta ostilità?

«Perché il referendum, se passasse, aprirebbe una ferita lacerante nella vita democratica. Non è vero che intende cancellare la quota proporzionale, la verità è che tende a eliminare la presenza dei partiti in quanto tali. E mai, nella storia politica, un cittadino è riuscito a far valere da solo i propri diritti. Ci è sempre riuscito unendosi in associazioni, sindacati, partiti...».

Un modo per evitare il referendum ci sarebbe: facendo una nuova legge, non crede?

«Certo, ma non quella disegnata da D'Alema e oggi, sia pure con tinte meno precise, da Veltroni: vale a dire il doppio turno di collegio. Sarebbe un duro colpo alla rappresentatività, al primo turno passerebbero solo i candidati con un quorum molto elevato».

Si parla del 7 per cento...

«E il 7 per cento verrebbe superato, ora come ora, soltanto dai candidati di Pds, Fi, An e probabilmente Lega. Non ce la farebbe il Ppi, non Rifondazione comunista e nemmeno il partito che stiamo costruendo».

Cosa preferisce?

«Un sistema che nel primo turno metta in campo una forte dose di proporzionale. E che preveda un secondo turno dove le coalizioni si contendono un "premio" di seggi per governare».

Lei, che ha incontrato Giuliano Amato, può dirci se il neo-ministro per le Riforme istituzionali intende battere questa strada?

«Posso dire che nel lungo e cordiale colloquio è stato facile andare al sodo. Infatti Amato si è attenuto al principio secondo cui la legge elettorale dev'essere frutto di un confronto a tutto campo. Mi sembra il metodo giusto. Aggiungerei solo una cosa».

Prego.

«Prima di confrontarsi con l'opposizione, sarebbe bene che il centro-sinistra si accordasse al suo interno. Eviteremmo così quanto è accaduto nella Bicamerale, quando D'Alema ha rincorso la destra senza un accordo solido con la maggioranza in Parlamento».

A proposito di D'Alema: che tipo di sostegno gli darete?

«Saremo leali. Leali, e lo abbiamo già dimostrato, ma non succubi. Non intendiamo appiattirci, anzi vogliamo fortemente far valere le nostre posizioni. Sulle 35 ore, sulla legge per le rappresentanze sindacali, in difesa della scuola pubblica e contro il finanziamento alla scuola privata. Voglio che si sappia: avevamo chiesto una riflessione più attenta sulla privatizzazione dell'Enel, di qui la decisione del Consiglio dei ministri di rinviare ogni scelta...».

Oltre a voi, però, c'è Cossiga che tira la fune dall'altra parte.

«Lo so bene. E so anche che se Fausto Bertinotti avesse raccolto l'appello a votare a favore, o a dare anche solo un'astensione tecnica, il governo D'Alema sarebbe nato senza Cossiga. Per questo io non potrò mai, dico mai, perdonarlo».

Ugo Magri

Appello del Capo dello Stato a Vittorio Veneto dinanzi ai «ragazzi del '99»

Scalfaro: fate subito le riforme

«O la classe politica rischia d'essere spazzata via»

VITTORIO VENETO
DAL NOSTRO INVIATO

I fantasmi delle riforme che parevano cancellati con l'eutanasia della Bicamerale, riprendono a volare sulla scena della politica. E se Massimo D'Alema e Silvio Berlusconi li evocano rispolverando vecchi accordi, Oscar Luigi Scalfaro li benedice: «Una classe politica che non sapesse rimodellare la propria Costituzione sarebbe inesorabilmente spazzata via» aveva, più volte, vaticinato dopo che la Commissione s'era incagliata. E ieri, a Vittorio Veneto, il Presidente ha riproposto il suo «messaggio»: «Tutti i partiti hanno preso l'impegno di fare certe riforme. Auguriamoci perciò che si diano risposte alle attese della gente».

Attese più sentite in questa terra di frontiera attraversata da spinte federaliste e, in certi casi, da rabbie separatiste o lampi di xenofobia. «Il razzismo è quanto di più grave esista al mondo» ha sillabato Scalfaro e l'unica ricetta per estirparlo è «il senso dello Stato, senso della comunità, della solidarietà, del servizio al bene comune».

Accanto al ministro della Difesa Scognamiglio, il Capo dello Stato celebra sulla piazza di questo paese nato dopo la vittoria nella Grande Guerra gli ottant'anni dall'evento: è festa della memoria, mostra di orgoglio e tenerezza verso gli ormai pochi «ragazzi del '99» che, fragili e lenti ed accasciati per l'età, riaccendono ancora una volta gli occhi nel ricordo.

Il passato, oggi, dà «lezioni di senso dello Stato» ai nostri giorni così gonfi di «fatiche»: quelle della politica che, appunto, stenta a riformare le proprie regole perché distolta da egoismi di bottega. E' colpevole dimenticare le aspettative della gente e, «in particolare quelle di coloro che protestano», osserva il Presidente durante la visita a quest'angolo di Veneto. L'accenno, seppur riferito al tema del federalismo, si allarga implicitamente anche ad altre riforme possibili. E si rivela avallo per il dichiarato impegno del neopresidente del Consiglio a riprendere con l'opposizione quel cammino bruscamente interrotto a giugno.

Ma le «fatiche» di questi tempi sono anche altre: «Le violenze», ad esempio che ancora esistono nella nostra Europa dove divampano «le lotte tra le etnie» e «quello spirito di razzismo» che emerge anche in Italia. Non aggiunge altro, Scalfaro, ma il suo pensiero sull'immigrazione clandestina e sui cosiddetti viaggi della speranza è noto: «Ci sono le leggi, c'è l'accordo di Schengen - ha detto -. Ma quando uno è disperato pure le leggi devono fermarsi un istante». Attenti, allora, a coniugare in modo corretto e responsabile fermezza e comprensione, legalità ed umanità: il razzismo sta sempre in agguato ed «è quanto di più grave esista al mondo».

Renato Rizzo

«Attenti al razzismo è quanto di più grave esista al mondo»

Il presidente Scalfaro ieri a Vittorio Veneto

LA STAMPA

Quotidiano fondato nel 1867

DIRETTORE RESPONSABILE
Marcello Sorgi
CONDIRETTORE
Gianni Riotta
VICEDIRETTORI
Vittorio Sabadin, Dario Cresto-Dina

REDATTORE CAPO ROMA Ugo Magri
REDATTORI CAPO CENTRALI Franco Trupeu, Roberto Belluto
REDATTORE CAPO MILANO Chiara Beria di Argentine

ART DIRECTOR Cynthia Sgaraffino

EDITRICE LA STAMPA SPA
PRESIDENTE
Giovanni Agnelli
VICEPRESIDENTI
Vittorio Caissotti di Chiusano, Umberto Cuttica
AMMINISTRATORE DELEGATO E DIRETTORE GENERALE
Paolo Palaschi
AMMINISTRATORI
Luca Cordero di Montezemolo, Giovanni Giovannini Francesco Paolo Mattioli, Alberto Nicolello

STABILIMENTO TIPOGRAFICO
La Stampa, via Marenco 32, 10126 Torino, tel. 011 6568111

STAMPA IN FACSIMILE
La Stampa, via Giordano Bruno 84, Torino
Nuova SAME spa, via della Ginestra 11, Milano
Selle srl, via Carlo Pesenti 130, Roma
L'Unione Sarda spa, viale Elmas, Cagliari
STS spa, Quinta Strada 25, Catania
Nord Eclair, 15-21 Rue du Caire, Roubaix (Fr)

CONCESSIONARIA PUBBLICITA' PUBLIKOMPASS Spa
Direzione: MILANO, 20123 via G. Carducci 29, tel. 02 24424.611, fax 02 24424.490. TORINO 10126 corso M. d'Azeglio 60, tel. 011 6565.211, fax 011 6665.300. BOLOGNA, via Amendola 12, tel. 051 PADOVA, via Gattamelata 108, tel. 049 8073144. CATANIA, corso Sicilia 37/43, tel. 095 7306311. FIRENZE, via Don Minzoni 46, tel. 055 561192, 573568. GENOVA, via C.R. Cecconi 1/14, tel. 010 540194, 592560. NAPOLI, via Carracciolo 15, tel. 081 7205111. ROMA, via Barberini 86, tel. 06 4200391.

SERVIZIO ABBONAMENTI
Abbonamento annuale 6 giorni: 338.000 (Lire 1000 alla copia)
Per sottoscrivere l'abbonamento è sufficiente inoltrare la richiesta tramite Fax al numero 011 5627658; tramite Posta indirizzando a: La Stampa, via Roma 80, 10121 Torino; per telefono: 011 56351; indicando: Cognome, Nome, Indirizzo, Cap, Telefono.
Forme di pagamento: conto corrente postale 950105; bonifico bancario sul conto n. 12501 dell'Istituto Bancario S. Paolo di Torino; Carta di Credito telefonando al n. verde 167-233333; direttamente presso gli sportelli del Salone La Stampa, via Roma 80, Torino.
PER INFORMAZIONI: Ufficio abbonamenti tel. 011 56381; fax 011 5627658
internet: www.lastampa.it E-mail: abbonamenti@lastampa.it

©1997 Editrice La Stampa S.p.A. Reg. Trib. di Torino n. 613/1926

Certificato n. 3571 del 10/12/1997

La tiratura di sabato 7 novembre 1998 è stata di 532.367 copie

Il neosegretario dei diessini alla Bolognina, dopo un omaggio alla tomba di Dossetti

Veltroni: compagni, torniamo in piazza

«Aperti a tutte le culture», ed è subito sfida agli alleati

BOLOGNA
DAL NOSTRO INVIATO

Lo applaudono, lo stringono, lo guardano con ammirazione, ma gli danno del lei. Curioso: gli anziani compagni della Bolognina, quelli che 9 anni fa ebbero la ventura di ascoltare «in diretta» la svolta di Achille Occhetto, ora si rivolgono a Walter Veltroni con rispetto antico: «La ringrazio segretario...», «le assicuro che non è piaggeria...». E lui, il nuovo capo del partito, è sì gonfio di nostalgia («Quella del governo è stata un'esperienza straordinaria»), ma è già carico, si è calato nel nuovo ruolo, tanto è vero che dalla Bolognina annuncia che nelle prossime settimane, «dopo ben 10 anni che non la facevamo», l'ex Pds torna in piazza «con una manifestazione nazionale» sul tema dell'integrazione razziale, della «mescolanza» e dei «mille colori».

E così, dopo 24 ore, è subito chiaro il singolare scambio di ruoli che si è consumato a Botteghe Oscure: dopo D'Alema - lo stratega delle alleanze e degli equilibri politici, ma poco sensibile al lavoro di «officina» - arriva Veltroni, spinto da un imperativo categorico: allargare a tutti i costi i confini elettorali e politici dei Ds, cercando di rivitalizzare quel che resta dell'antica, solida ossatura organizzativa del Pci.

E proprio nella sezione dei Ds della Bolognina si è concluso l'intenso, movimentato primo giorno da segretario di Walter Veltroni. Nulla, o poco, è stato casuale in questa giornata che si è consumata in un viaggio, iniziatosi nel cuore di Torino e finito alla periferia di Bologna. Nulla di casuale soprattutto per un personaggio come Veltroni che cerca spesso il valore simbolico in luoghi e persone. A bordo dell'autoblù del partito (e con i giornalisti alle costole, grazie al pulmino messo a disposizione), Veltroni ha scelto cinque occasioni assai diverse (la visita a Norberto Bobbio, agli intellettuali della Einaudi, l'omaggio alla tomba di Dossetti, ai caduti di Marzabotto, il comizio alla Bolognina) per lanciare un unico messaggio: il «nuovo» partito vuole essere veramente «aperto» a tutte le culture politiche, ma questo significa che da oggi in poi è aperta una concorrenza più agguerrita con tutti i partiti alleati.

Il viaggio del nuovo segretario dopo la prima tappa torinese e l'omaggio alla grande cultura laica e socialista-liberale (con la visita a Bobbio e l'incontro con gli intellettuali della Einaudi), è proseguito in Emilia, con due brevi tappe, la deposizione di una corona di fiori nel mausoleo di Marzabotto e l'omaggio a don Giuseppe Dossetti, padre storico della sinistra cattolica italiana. Nel piccolissimo cimitero di Monte Sole, nel paesaggio altamente suggestivo dell'Appennino, nell'ora del tramonto, Veltroni ha deposto un mazzo di gladioli e crisantemi sulla tomba di Dossetti. E proprio su Dossetti, Veltroni ha pronunciato le parole che alla distanza potrebbero rivelarsi le più importanti di questo viaggio. Alla Bindi e a Marini che avevano rivendicato con durezza l'eredità di Dossetti, Veltroni ha risposto: «Più contaminazione reciproca c'è e più entriamo in un tempo nuovo nel quale nessuno di noi ha il diritto di indicare esclusività di tradizioni e patrimoni». E dunque, «se parte dei popolari andasse a rendere omaggio a Gramsci, io sarei molto contento». Come dire: contaminiamoci, ma oramai «non esistono più steccati», riserve di caccia, neanche per gli amici popolari. Certo, per sfondare nell'area cattolico-democratica, è essenziale il rapporto con Prodi, ma le voci di un incontro ravvicinato nella casa bolognese del Professore sono state smentite dallo stesso Veltroni. La conferma del «grande freddo» fatto calare da Prodi? Veltroni nega: «Per il rapporto che abbiamo, non c'è bisogno di incontrarci». La giornata si è chiusa alla Bolognina, anche se i locali non erano quelli dove aveva parlato Occhetto. Il segretario ha parlato il linguaggio che piace alla base, ha detto che servono «concretezza e ambizione», «realismo e sogno», ha detto persino che «la categoria dell'interesse di partito non sta nel nostro Dna». Ma oltre che al cuore, Veltroni ha parlato alla ragione e ha raccontato: «Nell'incontro che ho avuto con Bobbio ci siamo detti, attenzione: oggi un ragazzo di 15 anni alla politica preferisce il volontariato, perché unisce». E qui, a sorpresa, si è alzato l'applauso dei vecchi militanti. Ma il nuovo partito ha un profilo più nitido anche sulla riforma elettorale. Veltroni ha tenuto il punto: «Se in Parlamento si compirà un passo in avanti in direzione del maggioritario, e per noi lo si può fare con il doppio turno di collegio, bene, altrimenti è evidente che ci sarà il referendum. Noi non siamo disponibili a fare una legge solo per evitare il referendum: questa sì che è una posizione ultimativa». Per le Europee liste uniche dell'Ulivo, come chiede Prodi? Veltroni sembra propendere per «mantenere riferimenti all'Ulivo nella competizione elettorale».

Fabio Martini

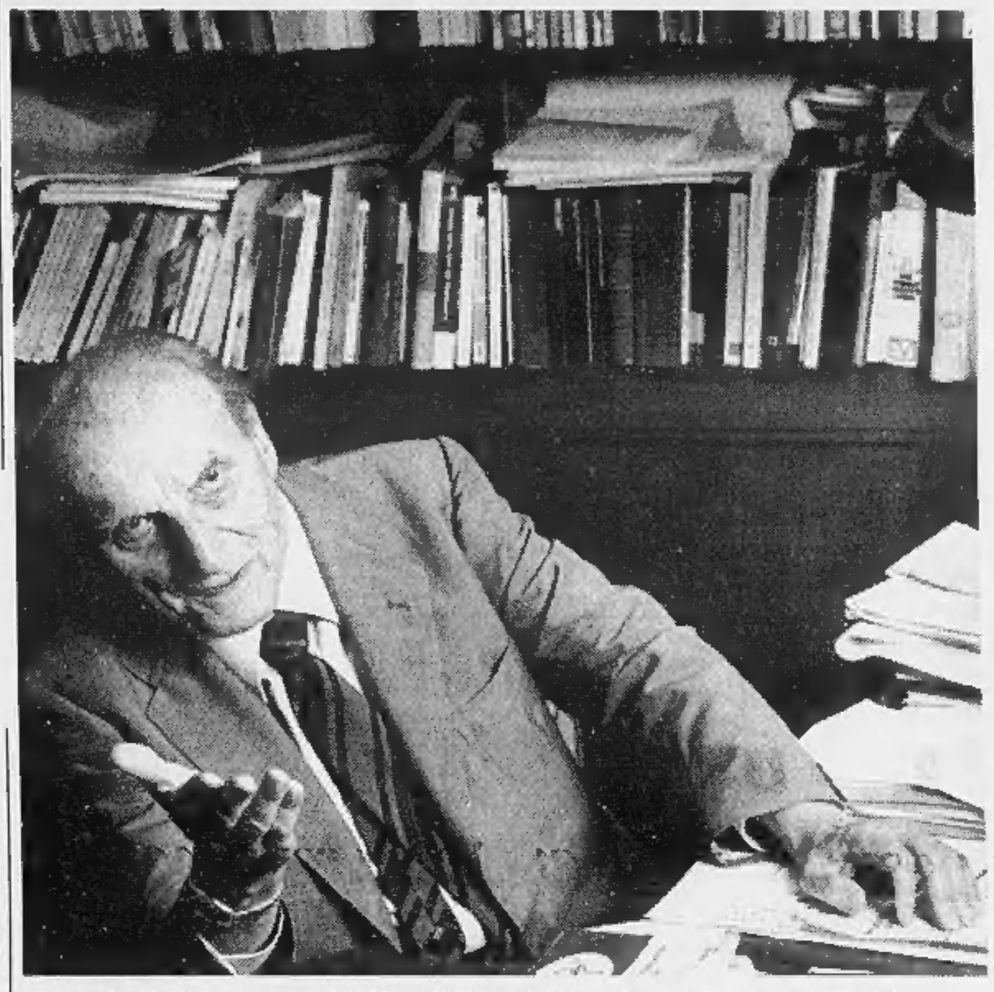

Norberto Bobbio. A destra: il segretario dei Ds Walter Veltroni alla Bolognina con la senatrice Daria Bonfietti

«Un partito com'è quello dei Ds non può limitarsi a manovrare per la formazione di questo o di quel governo Deve recuperare un respiro ideale E il nuovo segretario lo sa molto bene»

«In Italia, la destra continua a essere troppo dominata dall'estrema destra La mia generazione si è formata su Benedetto Croce e Luigi Einaudi Rappresentavano una grande cultura: che cosa ne è rimasto oggi?»

INTERVISTA

L'INCONTRO COL FILOSOFO

«Walter attento, il mare è in burrasca»

Bobbio: la sinistra ha bisogno di idee, non solo di tattiche

TORINO

UNA inusuale lezione, in forma di dialogo, attorno al tema che cosa voglia dire essere oggi di sinistra. Questo il senso dell'incontro torinese, ieri mattina, di Walter Veltroni con Norberto Bobbio, primo atto del nuovo segretario dei democratici di sinistra dopo l'elezione. L'uomo politico è andato a trovare l'anziano filosofo come esponente d'una generazione di allievi, che riconoscono in Bobbio l'insegnamento d'un intellettuale che non è mai stato comunista ma neppure anticomunista, «capace di coniugare le idee del socialismo con la tradizione liberale». Maestro e allievo hanno discusso, in modo informale, non dell'Ulivo o del governo, ma le questioni più ampie: gli ideali della sinistra e i compiti della cultura.

Veltroni è arrivato in via Sacchi, alle nove e mezzo, con Giancarlo Bosetti, direttore di *Reset*. L'incontro è durato circa un'ora. In maglione blu, Bobbio ha ricevuto l'ospite nello studio. Sulla scrivania *Mezzo secolo*, rivista del Centro Gobetti. Sulla libreria la copia d'un disegno in cui Guttuso, nel 1939, aveva ritratto una riunione clandestina del movimento liberalsocialista, con Capitini, Calogero, Luporini e Morra accanto a Bobbio. Dolorante a causa d'una caduta, il filosofo non si è alzato dalla poltroncina. «Tu stai facendo un'opera di misericordia - ha detto a Veltroni -: visitare gli infermi. Prima di tutto, sono un infermo. Come vedi, sono paralizzato su questa poltrona e cerco di muovermi il meno possibile, perché ogni movimento è una sofferenza».

Professor Bobbio, che cosa ha detto all'onorevole Veltroni, nel momento in cui comincia la sua nuova attività: quale augurio o quale suggerimento?

«Io gli ho detto: mi rallegro per la tua nomina, ma non ti invidio, perché è un momento in cui la navigazione della sinistra è particolarmente difficile. Non sono fra gli ottimisti e mi sembra che per la sinistra si prospetti la traversata d'un mare in burrasca. Lui mi ha risposto di esserne consapevole e di volersi impegnare perché la sinistra recuperi grandi valori ideali, che rappresentino di nuovo una visione del mondo».

Quale punto debole lei vede in particolare, nell'attuale rapporto fra la sinistra, la politica e la società italiana?

«Come ho detto al segretario ds, i giovani, oggi, sono molto diffidenti, e a ragione. Quelli seri si danno, nella maggioranza, al volontariato, non alla politica. La loro politica, cioè l'impegno a fare qualcosa di serio nella vita, è diventato il servizio volontario nelle opere di solidarietà. D'altronde, io avevo già incontrato Walter Veltroni proprio a un'assemblea del Sermig di Torino, l'associazione cattolica di volontariato giovanile, che si dedica anche al Terzo Mondo».

Che cosa devono dunque fare i democratici di sinistra per riaccendere, in particolare nei giovani, l'interesse e l'impegno politico?

«Ho detto a Veltroni che la sinistra italiana ha bisogno di idee non di tattiche. Gli ho detto che un partito come il suo non può limitarsi a manovrare per la formazione di questo o di quel governo. Deve recuperare un respiro ideale. Naturalmente lui lo sa bene. E abbiamo discusso soprattutto di questo. Lui ha indicato tre punti in particolare, che possono essere le nuove basi ideali della sinistra: la mescolanza etnica, la difesa dell'ambiente, la valorizzazione della cultura».

Lei condivide questo possibile nuovo orizzonte della sinistra italiana?

«La mescolanza etnica, che implica ovviamente la lotta al razzismo, è senza dubbio un grande ideale cui la sinistra deve tenere, perché un carattere fondamentale della sinistra è l'egualitarismo, mentre il razzismo, come sappiamo, è una delle forme più violente e insidiose di inegualitarismo. L'ambiente, invece, non mi sembra un valore soltanto della sinistra: sì, il rispetto della natura forse è più di sinistra che di destra, ma non in maniera così evidente. Quanto alla valorizzazione della cultura, sono completamente d'accordo. Che in Italia la cultura sia stata in prevalenza di sinistra, e lo sia in parte tuttora, questo a me pare un fatto indiscutibile».

E la cultura di destra?

«La destra in Italia continua troppo a essere dominata dall'estrema destra. La mia generazione si è formata su Croce e Einaudi, che rappresentavano una grande cultura di destra: che cosa ne è rimasto? D'altronde i maggiori scrittori del dopoguerra, da Moravia a Calvino, dalla Morante a Pasolini, appartengono alla sinistra. E anche oggi, chi va per la maggiore, come Tabucchi, è di sinistra. Per cui la destra continua a confondersi con l'estrema destra, il cui modo di trattare gli avversari non è la discussione argomentata ma più spesso la presa in giro e anche lo sberleffo».

Il segretario ds ha detto che lei è un punto di riferimento nel cammino della sinistra verso un socialismo liberale. Lei si riconosce in questo ruolo?

«In realtà non riesco a capire perché sia divenuto un punto di riferimento politico, io che non ho mai voluto esserlo, né mi pare di aver fatto alcunché per esserlo. Ho cominciato a scrivere, per *La Stampa*, molto tardi, nel 1976, quando avevo 67 anni ed ero direttore Arrigo Levi, vecchio e caro amico. Le ragioni dell'autorevolezza che mi è stata assegnata mi restano oscure. Uno dei pochi meriti che mi riconosco è di non avere mai dato importanza a quelle cose cui gli intellettuali spesso ne attribuiscono troppa».

In che senso, professore? Quali cose?

«Apparire in pubblico, far parlare di sé, avere riconoscimenti, diventare membro dell'Accademia dei Lincei, andare in televisione. Non me ne è mai importato assolutamente niente. Sono invece convinto di aver commesso molti errori. Nelle riflessioni della mia vecchiaia, che è una vecchiaia malinconica, sono più gli errori che mi fanno soffrire che non eventuali soddisfazioni per avere qualche volta imboccato la strada giusta. L'ho detto a Veltroni».

E il segretario ds che cosa le ha risposto?

«No, Veltroni ha insistito nel dipingermi come il rappresentante in Italia di un socialismo liberale, in quanto ho combattuto le mie polemiche soprattutto nei confronti del socialismo illiberale dei comunisti. E mi ha detto: "Questo fa sì che oggi, nonostante i tuoi anni, tu rappresenti non il passato, come pensi, ma il futuro della sinistra, un futuro in cui io credo". Parole che naturalmente mi fanno piacere, ma è un peso che alla mia età faccio fatica a portare».

Alberto Papuzzi

D'Alema come Clinton, da domani appuntamenti fissi con la stampa

Ore 19, lezione di briefing

ROMA. Da domani alle 19, presso la sala stampa di Palazzo Chigi, si inaugura una nuova prassi nei rapporti tra il capo del governo e la stampa: il presidente del Consiglio, Massimo D'Alema, incontrerà i giornalisti italiani e stranieri. Sarà, precisa una nota di palazzo Chigi, «il primo briefing che, di norma, ogni settimana il presidente del Consiglio terrà sui problemi di maggiore interesse del Paese e sull'azione del governo». Dagli Stati Uniti, dove la prassi è abituale alla Casa Bianca, lo scrittore Keith Botsford illustra vantaggi e svantaggi dell'innovazione.

BOSTON. Conversazione immaginaria: Antonio (Tony) Sondaggio, uno Spin Doctor americano (traduzione: colui che modifica ogni parola del Presidente per ragioni politiche): «Ho sentito che il vostro presidente del Consiglio sta per organizzare briefing settimanali con la stampa come il nostro. Vuole comportarsi da presidente e parlare direttamente al pubblico: è fantastico. Che ti piaccia o no, l'America è il futuro».

Fabula Sconosciuta, una consulente di pubbliche relazioni cui D'Alema ha chiesto di scoprire come funziona il sistema americano: «E' quello che bisogna fare se si vuole sembrare presidenziali. Ma funziona? Voglio dire, dovrebbe essere meglio che essere seguiti per tutte le strade di Roma da quei mastini inferociti di giornalisti che abbiamo in Italia».

A: Certo che lo è. Ti sbattono meno microfoni in faccia. E se sei un politico, ti fa diventare il Numero Uno. Conquisti grande visibilità. Meglio ancora, non rischi di diventare pazzo dopo una buona cena e qualche drink.

F: E' tutto più spontaneo...

A: Spontaneo? Mi prendi in giro. L'unica differenza tra una conferenza stampa presidenziale e un nuovo lavoro teatrale è che il presidente conosce il suo pubblico.

F: Pensavo che chiunque potesse fare una domanda...

A: Ognuno può farla, se è riconosciuto, se il presidente e il suo addetto stampa sanno già cosa sta per chiedere.

F: Ma si fanno anche domande imbarazzanti...

A: I giornalisti cacciano in branchi. E' per questo che alleno il presidente a rispondere a domande ripetute e a come non rispondere dando l'impressione di farlo.

F: Hai qualche consiglio per me e per il mio capo? E' tutto così nuovo per noi...

A: Certamente, sarò felice di aiutarvi. Per combinazione ho proprio qui i Dieci Comandamenti del mestiere (le porge un pezzo di pergamena).

F: (Legge a voce alta). Primo: «Non dirai mai tutta la verità».

A: Devi dirgli solo quello che hanno bisogno di sapere.

F: Secondo: «Sembrerai compassionevole».

A: E' molto importante nella Società Terapeutica. Tutti vogliono sentirsi meglio. Altrimenti...

F: Altrimenti cosa?

A: Altrimenti non riuscirai a fare recepire il tuo messaggio, il che potrebbe essere impopolare. Devi comunicare a chiunque te lo chieda quanto stai soffrendo.

F: Terzo: «Farai recepire il Tuo Messaggio».

A: Attenzione: non quello che chiedono, ma quello che tu vuoi che sentano.

F: Quarto: «Non non avrai altro Dio all'infuori della Televisione».

A: Hai afferrato? La televisione utilizza solo quindici secondi di quello che fai. Avete dunque lo stesso problema: come ingoiare un grande pasto senza avere tempo a disposizione. Devi preparare sempre un Boccone Sonoro.

F: Che cos'è un boccone sonoro?

A: Un qualche slogan, come in uno spot pubblicitario: la Società Giusta, il Presidente dell'Educazione... quel genere di cose. Ricorda: la gente a casa può afferrare i concetti solo un po' alla volta. E' per questo che hanno inventato la tv.

F: Quinto: «Adorerai un solo Dio, ma Lui ha molti palazzi».

A: Questo è un po' complicato da spiegare. Riguarda l'Ambiguità Esistenziale. Ad esempio: ci sono molti modi di dire le cose. Quello che dici può essere interpretato in tanti modi. Molti palazzi, molti significati. Capito?

F: Sesto: «Ritira le tue vincite».

A: Diciamo che hai fatto un favore alla NBC o alla CNN, li hai portati a cena con Arafat. Ti sono debitori. Allora gli dai la prima domanda. La frase abituale è: sono lieto che mi abbia chiesto questo, e poi parti con il tuo discorso imbonitore. Questo si chiama impiantare una domanda. Tipo: Signor Presidente, pensa che il procuratore Starr sia impegnato in una vendetta politica?

F: Settimo: «Non mentirai spudoratamente se pensi che possano scoprirti». Questo è davvero troppo. Il mio Capo non dice che...

A: Dolcezza, stai entrando nei dettagli. Dì al tuo capo che i dettagli uccidono i presidenti. Tieni tutto sulle generali. O dagli tanti fatti e numeri da tramortirli. Ma qualunque cosa tu faccia, accertati che la gente non sappia quanto costa. Tutti vogliono un nuovo ponte, meno tasse, un grosso assegno nella buca delle lettere. Ma tutto ciò costa denaro. In alternativa, puoi seguire il metodo di Churchill, e spiegare loro i sacrifici che dovranno sopportare: è la strategia «sangue, sudore e lacrime». Funziona. Una o due volte. E la gente tende a dimenticare.

F: Questo semba un po' triviale: Ottavo: «Abbi sempre un bell'aspetto».

A: Triviale? E Nixon, allora? Avrebbe dovuto radersi due volte al giorno e non lo faceva. Credi che apparire in tv con i postumi di una sbornia aiuti Eltsin?

F: Penso che prima o poi ci sarà qualcosa su cui evitare che la stampa chieda cose che preferiresti non dire.

A: Quello è l'Undicesimo Comandamento, e nei prossimi c'è già qualcosa.

F: Nono: «Non perderai la pazienza». Decimo: «Non discuterai con la gente».

A: Dì al tuo capo di ricordarsi che il consumatore ha sempre ragione. Se la gente vuole sentire una bugia, digliela. Devi sorridere e continuare a sorridere. O al massimo dare l'impressione di sentirti insultato per il fatto che i giornalisti perdano questa grande opportunità di informare il pubblico. Pestare la stampa va sempre bene. La gente odia i media.

F: Ora parlami dell'Undicesimo.

A: (Bisbigliando confidenzialmente). Undicesimo: «Non lo fare». Anche se li conosci personalmente ti bracchieranno fino alla morte. Pensi che Pinochet tenesse conferenze stampa? Lo fanno i francesi? Dì al tuo ragazzo che sta aprendo una scatola di vermi. Lo ricopriranno tutto.

Keith Botsford

Il segretario della Cisl crolla a terra durante un discorso all'Eur: è fuori pericolo

D'Antoni sviene, due ore di paura

I medici rassicurano: non è ictus

ROMA. La grande paura della Cisl dura due ore. Dalle 12,15 di ieri - quando il suo leader, Sergio D'Antoni, all'improvviso si accascia al suolo - fino a poco dopo le 2 del pomeriggio. L'organizzazione sindacale è in piena campagna elettorale per la rielezione delle Rappresentanze sindacali unitarie nel pubblico impiego. Un'assemblea regionale dei candidati è prevista per ieri mattina al Palafiere dell'Eur, l'intervento del segretario generale è il momento-clou dell'appuntamento. D'Antoni inizia a parlare, come da programma, intorno alle 11. I toni sono quelli accesi, battaglieri di sempre: «Dopo il voto ci ritroveremo qui, ma questa volta ci tornerete da eletti», dice. Poco dopo, intorno a mezzogiorno e un quarto, quando l'intervento volge ormai alla fine, D'Antoni si gira verso il cartellone, per scandire lo slogan «Concorrere per vincere». Il suo volto è una maschera di cera. Un istante dopo si accascia al suolo. I primi a intervenire sono i rappresentanti sindacali che lo circondano sul palco. Subito dopo accorrono i vigili del fuoco presenti in sala. Praticano a D'Antoni un massaggio cardiaco e la respirazione bocca a bocca. D'Antoni non rinviene. Si accascia al suolo anche un altro sindacalista, Giorgio Allegrini, colto da infarto dopo aver assistito al mancamento del suo leader. Entrambi vengono trasportati al Cto, mentre si tenta di dare una spiegazione al malore di D'Antoni. E' un'intossicazione alimentare, affermano con sicurezza alcuni. Un sindacalista, un rappresentante del sindacato di polizia ordina dei controlli sull'acqua e il caffè bevuti da D'Antoni prima del suo intervento. All'ospedale, nel frattempo, il leader della Cisl si trova in rianimazione e viene sottoposto a una Tac al cranio. Il timore dei medici è che la causa del malore sia un ictus. Dalla Tac non appare alcun segno di ictus e anche D'Antoni si riprende dallo stato di incoscienza. Inizia a parlare con i medici che lo hanno in cura e a fugare i primi timori. Quando intorno alle 3 del pomeriggio dalle stanze del reparto di Neurochirurgia dell'ospedale emerge il primario, il professor Sante Evangelista, dalle sue parole appare chiaro che il peggio è passato: «A seguito delle indagini diagnostiche effettuate non è risultato nulla di organico in atto». In ogni caso - precisa - «Penso che si possa escludere l'ipotesi di un ictus. La prognosi potremo scioglierla nei prossimi giorni». Su D'Antoni, intanto, svanisce l'effetto dei sedativi. Il leader inizia a farsi sentire. Chiede della figlia, Chiara. La figlia, 21 anni, è all'ospedale dalle 14. Entra nella stanza del padre con gli occhi lucidi. Quando ne esce per la prima volta sorride e racconta agli amici del risveglio del padre: «Ha subito cominciato a dire: "Che cosa ci faccio qui? Che cosa sono queste cose sulle braccia? Io esco, io esco subito"». La paura è passata, ma l'allarme è scattato. Trascorreranno ore prima di vedere la situazione tornare sotto controllo. Al Cto si riunisce l'intera segreteria confederale della Cisl e il viavai di amici e colleghi diventa sempre più fitto. Giungono il leader della Uil Pietro Larizza, il sottosegretario Marco Minniti, in serata anche il segretario del Ppi Franco Marini. In via Po, sede della Cisl, gli uffici sono pieni come in una giornata feriale e chi non era a Roma è immediatamente rientrato. Tutto il pomeriggio i telefoni non smettono di squillare, in serata giungono anche gli auguri del presidente della Repubblica Scalfaro. Ma D'Antoni è «fuori pericolo - afferma il prof. Evangelista nel secondo bollettino medico - ammesso che ci sia mai stato. Si è trattato di un malore legato forse allo stress. Ha lavorato troppo in questi giorni, non ha recuperato il fuso orario di un viaggio in Giappone. Il paziente è perfettamente cosciente, è in grado di fare tutto. E' però auspicabile che stia qualche giorno tranquillo, a riposo. La prognosi è stata sciolta». Non sta mentendo. Il paziente è così cosciente da riuscire anche a scherzare su quanto è accaduto. A Giorgio Allegrini, l'amico sindacalista colpito da infarto, scrive: «Per fortuna tutto bene. Due piccioni con una fava sarebbero stati troppi». Poco dopo le 18 D'Antoni esce dalla rianimazione. I familiari iniziano a cercare una clinica dove costringere il leader della Cisl a trascorrere - forse già da oggi - i giorni di riposo prescritti dal medico. Ma Luigi Cocilovo, suo amico e braccio destro, confida: «Conoscendolo, si sarà già impegnato nella concertazione con medici e infermieri».

Flavia Amabile

A destra: Sergio D'Antoni
Sopra: il sottosegretario alla presidenza del Consiglio Marco Minniti all'ospedale dove è ricoverato il leader della Cisl

A Todi un raduno di vip al femminile

Silvia Costa presidente della commissione Pari opportunità organizzatrice del raduno di Todi

Donne in clausura per parlare di potere

Todini (Fi): «Parità senza lamenti» Mussolini: «Lottare unite è meglio»

TODI
DAL NOSTRO INVIATO

Il grosso delle partecipanti sbarca tutto insieme da un pullman a due piani, in pantaloni e giacconi come se si trattasse di una gita turistica: Silvia Costa, la presidente, con le donne della commissione Pari Opportunità, la femminista storica oggi presidente del Wwf Grazia Francescato, la pubblicitaria Anna Maria Testa e la fotografa Paola Mattioli, la responsabile Venture Capital della Mitsubishi Loredana Perocco e tante altre, avvocate, docenti, giornaliste, parlamentari, persino tre suore in abito monacale. Tina Anselmi e Francia Falcucci stanno da un pezzo passeggiando sui prati intorno all'hotel Bramante, già convento delle Clarisse, dove si tiene questo weekend tutto femminile già battezzato «la Gargonza delle donne» in omaggio al seminario dell'Ulivo di un paio di anni fa. Rigorosamente a porte chiuse discutono sul tema: «Per una cultura dello stare insieme di donne e uomini nei luoghi del governo e dei beni comuni». Il raduno voluto dalla Costa potrebbe diventare un appuntamento annuale. Massimo D'Alema ha mandato un messaggio di solidarietà in cui riconosce che «la presenza femminile negli organi decisionali del nostro Paese è troppo bassa», anche se il raddoppio dei ministri donna nel governo «è già un piccolo passo avanti».

Eppure proprio le neoministre, occupatissime, disertano l'incontro. In lista c'è solo Laura Balbo finché non arriva trafelata Livia Turco (e forse oggi ci sarà anche Rosa Russo Jervolino). Altre strane assenze si notano nel panorama del femminismo storico della sinistra. Non c'è il gruppo «Emily», né quello della «libreria delle donne» di Milano. Mancano, per fare qualche nome, Franca Chiaromonte, la storica Adriana Cavarero, la direttrice di «Noi donne» Bia Sarasini.

«C'è un tipo di femminismo a cui la presenza delle donne nei luoghi del potere non interessa», taglia corto Alessandra Bocchetti, presidente del circolo Virginia Woolf, oltre che organizzatrice insieme con Costa. Perché è questo il punto focale dell'incontro, al di là dei tanti diversi discorsi e linguaggi che si ascoltano nelle pause della convention, che le escluse hanno ribattezzato gli «stati generali delle donne al potere». Una scelta indubbiamente realista e forse anche «moderna».

Costa elenca i «paradossi» italiani: le donne meno occupate d'Europa e le meno prolifiche, una scolarizzazione che supera quella dei maschi, una presenza di parlamentari che negli ultimi anni è scesa del 10%. «Le donne hanno cambiato la propria vita, lavorato molto nel sociale ma il patriarcato resta ancora profondamente radicato nelle forme dello Stato e nel suo assetto simbolico», spiega Bocchetti. E fa un esempio: la Corte Costituzionale, dove c'è una sola donna, Fernanda Contri. Ma altri se ne potrebbero fare.

> Silvia Costa «Non basta una di noi al Quirinale per fare primavera»

«Nelle grandi imprese è la stessa cosa», ammette Giuseppina Fusco, amministratore delegato di Enirisorse che però crede fondamentalmente nell'impegno personale. Mentre l'europarlamentare azzurra Luisa Todini, pur riconoscendo che a Bruxelles si avverte un clima diverso, spiega che la parità di stipendi nell'Ue è ancora da affrontare. «Purché non finisca in lamentele e vuote riflessioni», aggiunge. «C'è poco da riflettere», interviene battagliera Alessandra Mussolini che propone di creare un «nucleo operativo di emergenza», «un patto di lealtà trasversale» per superare l'isolamento delle donne parlamentari. «Credo nella lotta nell'unità, non nelle lotte singole. Non possiamo più fare le brave ragazze», insiste la deputata di An che si definisce «postfemminista». Di lotta, «una nuova fase di lotta da aprire, durissima» parla anche Bocchetti, con l'occhio allo Stato «governato solo dagli uomini». E Silvia Costa alza il tiro: «La proposta di Amato va presa sul serio. Ma non basta una donna al Quirinale per fare primavera».

Maria Grazia Bruzzone

Il leader della Cgil: dobbiamo abituarci a forme di lavoro atipiche, il futuro non è solo nelle fabbriche

Un sindacato per Tex Willer

Cofferati: i fumettisti non hanno tutela

Sergio Cofferati e Tex Willer in un disegno di Claudio Villa (dal volume «Cinquantex» Edizioni Lo Scarabeo)

TORINO. Che Sergio Cofferati fosse un appassionato di fumetti non era un segreto. Ha definito Tex Willer «un avvocato dei poveri, più o meno come un sindacalista», ha persino firmato uno dei tanti libri dedicati al ranger amico degli indiani e alle sue grandi cavalcate nella prateria. La novità è un'altra: dopo essersi portato i fumetti sul lavoro, il grande capo della Cgil ha deciso di portarsi il lavoro nei fumetti.

Ieri mattina, alla Camera del Lavoro di Torino, Cofferati ha incontrato i rappresentanti dei diecimila lavoratori italiani della matita. L'obiettivo? Mettere la prima pietra di quello che potrebbe diventare il primo «sindacato nazionale della comunicazione visiva». Un sindacato che riunisca, per «fumettisti, illustratori, grafici pubblicitari, autori di cartoni animati e vignettisti», annunciano i promotori dell'Anonima Fumetti, pittoresca definizione dell'associazione degli autori italiani.

«Il lavoro di queste persone, pur avendo una storia molto antica, ha tutte le caratteristiche di quelle che alla Cgil abbiamo definito "nuove" professioni - spiega Cofferati -. I disegnatori sono liberi professionisti, ma di fatto dipendono dalle case editrici. Una situazione atipica, ma destinata ad allargarsi nel panorama dell'occupazione italiana: il sindacato dovrà abituarsi a situazioni diverse dalla tradizione della fabbrica o dell'ufficio...».

> I lavoratori della matita sono oltre diecimila Il vignettista Vauro «Ma chi prende di mira i politici deve sapersela cavare da solo»

Un sindacato vario e coloratissimo: i padri di Topolino con quelli di Dylan Dog, gli autori di Cip e Ciop con quelli di Cipputi. Senza escludere neppure gli autori di satira che non si tirano indietro se c'è da mettere alla berlina il sindacato e i suoi leader. «La maggior parte di noi non ha un contratto», dice Vincino, applaudendo da lontano l'iniziativa della Cgil. «Noi disegniamo tutti i giorni, e non abbiamo norme alle quali fare riferimento - aggiunge Allio Krancic, la matita più pungente della destra -. Un sindacato? Certo che mi piacerebbe...».

I vignettisti, in verità, al piccolo vertice con Cofferati non c'erano: «anarchici» come sono, non hanno un'associazione di categoria, e al segretario della Cgil non ci si può certo presentare ognuno per sé. Tra loro, poi, non mancano gli scettici di professione. Uno è Vauro, il più cattivo: «Gente come noi, che di mestiere prende di mira i politici, dovrebbe essere in grado di difendersi da sola. A parte la matita non abbiamo molto in comune con i disegnatori di Paperino...», dice. «Loro almeno fanno un lavoro riconosciuto da tutti - replica Vincino -. All'esame da giornalista, al posto di un articolo ho presentato una vignetta. Un giornale me l'avrebbe pubblicata in prima pagina, però quelli mi hanno bocciato».

Guido Tiberga

E l'«assoluzione» degli ammutinati nel '15-'18 contagia la Gran Bretagna

«Sui disertori Jospin fa populismo»

Grande Guerra, la destra attacca il premier

Il premier francese Lionel Jospin
Nella foto grande, una immagine della battaglia di Gorizia nell'agosto 1916
Accanto, il ministro della Difesa Carlo Scognamiglio

PARIGI
DAL NOSTRO CORRISPONDENTE

La memoria collettiva avvelena ancora una volta la Francia. Non più Vichy e le sue vergogne, bensì la prima guerra mondiale. Era intoccabile per definizione. Ma Lionel Jospin, spezzando forse l'ultimo tabù storico - con la Guerra d'Algeria - del '900 francese, ha deciso che bisogna riabilitarne le vittime più oscure e controverse. Cioè i «poilus» (letteralmente, i pelosi: barba e capelli lunghi per l'esistenza grama in trincea) ammutinatisi per protestare contro le troppe missioni suicide e che la Francia mise al muro nel '17, temendo la disobbedienza minasse - come in Russia - l'intera Armée. Il premier desidera «reintegrarli» post mortem nell'onore. Le fucilazioni «esemplari» succedutesi a raffica in quell'anno decisivo per la Francia e il mondo furono inique, spropositate. Si colpì nel mucchio. Ma le famiglie, un settantennio più tardi, quasi non aspettavano più che la patria tendesse loro la mano. Invece è successo. Ma anziché cicatrizzarla, paradossalmente la tardiva riconciliazione riapre la piaga in una Francia ove i duelli Gauche-Droite rimpiazzano da mezzo secolo le abituali guerre con i vicini d'oltre-Reno. Chirac reagisce con veemenza, definendo l'iniziativa «non opportuna». E la Destra gli viene dietro in blocco. Il leader gollista Philippe Séguin sottolineava ieri, ampliando una polemica già feroce venerdì, che è inutile cercare motivazioni umanitarie in Jospin. Nel beau geste di Matignon, la minoranza parlamentare intravede un obiettivo inconfessabile: la corsa all'Eliseo per il Duemiladue. Jospin si comporterebbe già, in pectore, da Numero Uno, uscendo dalle prerogative che gli fissa la Costituzione della V Repubblica. Se non l'interessato, il suo entourage smentisce. E accusa il Centro-Destra, nonché Chirac, di nutrire una torva gelosia per un Lionel Jospin inaffondabile nei sondaggi.

> Il leader neogollista «Inutile cercare una motivazione umanitaria Il capo del governo segue soltanto le sue ambizioni presidenziali»

La polemica infuria. E a soli tre giorni dalla commemorazione dell'armistizio francogermanico, non si può dire ci sia un'atmosfera propizia. Già Schroeder si era disimpegnato in extremis dall'abituale rendez-vous fraterno sull'asse Parigi-Bonn. Per motivi, sembra, generazionali. Non ha vissuto, in fondo, neppure la seconda guerra mondiale. Perché dunque lasciarsi incastrare dalla prima? Dicono Chirac l'abbia presa male. E che Jospin gli soffi le prime pagine in un campo da sempre suo come la Difesa nazionale l'offende.

Ripicche a parte, il tema non sembra comunque trovare in Francia quel clima da pacificazione generale su cui forse Jospin contava. Reintegrando i «traditori» (secondo la designazione ufficiale) si finisce per urtare chi ubbidendo morì o meglio i suoi eredi. Può concedersi un Paese, ancorché democratico, indulgenze antipatriottiche? Le ore convulse che Parigi sta vivendo permettono solo una risposta dubitativa.

Ma già l'esempio contagia Londra. O, perlomeno, una bizzarra concomitanza fa si che le famiglie di 306 soldatini giustiziati per insubordinazione nelle trincee continentali possano ricordarne la tragedia con una pubblica cerimonia. Ma Blair, per ora, non sembrerebbe voler imitare Lionel Jospin. Solo un parlamentare labour appoggia l'idea. Le folgori tory non hanno tardato ad abbattersi su di lui.

Enrico Benedetto

> «I nostri fucilati non furono meno eroici dei commilitoni caduti in combattimento»

> «I veri colpevoli furono comandanti che tentavano di nascondere la loro incapacità»

INTERVISTA

IL MINISTRO DELLA DIFESA

«Traditori? No, vittime»

Scognamiglio: sto con il premier francese

MINISTRO Scognamiglio, ha visto che cosa ha fatto Lionel Jospin in Francia?

«Certo: ha reso omaggio ai soldati francesi che durante la Prima guerra mondiale furono fucilati per codardia o diserzione...».

Cosa che avveniva anche da noi. I soldati che rifiutavano di uscire dalla trincea per affrontare le mitragliatrici venivano fucilati.

«Sì, furono più di diecimila: un massacro nel massacro».

Posso chiederle noi da che parte stiamo?

«Stiamo dalla parte dei soldati. Dalla parte di tutte le vittime di quella mostruosa mattanza, dalla parte di coloro che soffrirono la pena dell'ingiuria, della morte, del disonore».

Crede ancora oggi che fosse disonore?

«Ma per carità. A loro va riconosciuto tutto l'onore, e sono perfettamente d'accordo con Lionel Jospin: credo che anche noi dobbiamo deciderci a dire pubblicamente la verità».

Qual è la verità?

«E' una verità nota, ma rimossa, resa invisibile. La verità è che durante la Grande Guerra ci furono due momenti diversi e distinti nel comando: prima quello di Cadorna e poi quello di Diaz. E che durante il primo furono commessi errori devastanti da parte degli strateghi. Errori testardi che portarono al macello centinaia di migliaia di uomini, ottusamente spediti contro difese più forti dell'attacco e dunque condannati a morte senza ragione, senza scopo. Come si fa a non stare dalla parte di chi tentava di evitare una morte stupida, inutile, frutto soltanto di alterigia e incapacità? Creda a me, quei poveri soldati fucilati dai nostri plotoni d'esecuzione non furono meno eroici di quelli che caddero in combattimento».

Lei accennava a una seconda fase della guerra, in cui le cose cambiarono.

«Sì, fu quella in cui la strategia cessò di essere quella della macelleria, e l'esercito italiano guidato con modernità e intelligenza si batté perfettamente contro austriaci e tedeschi, e li costrinse all'armistizio che contemplava anche il diritto di passaggio sul suolo austriaco per puntare contro la Germania meridionale. Cosa, questa, che portò il Kaiser all'abdicazione e al governo repubblicano che accettò la pace dei 14 punti disegnata dal presidente americano Wilson. Credo che si debba dare a chi legge e non sa, un'idea anche vaga di quella mattanza, restando soltanto all'Italia. Dunque, la Grande Guerra ci costò 500 mila morti e 700 mila mutilati ai quali vanno aggiunte altre 700 mila vittime della influenza "spagnola", che fu portata dalla guerra. Dunque, una tragedia da due milioni di italiani, cui seguì il dramma dei reduci, dei disoccupati, gli sconvolgimenti sociali che resero fragile la democrazia e portarono all'avvento del fascismo. Queste le dimensioni di quella sciagura finita 80 anni fa».

Secondo la retorica dell'epoca e del fascismo, la disfatta di Caporetto fu provocata dai sovversivi, dal tradimento, dalla propaganda antipatriottica e rivoluzionaria...

«Tutte balle. E' falso che i soldati si rifiutassero di combattere. Erano disperati, è vero, avevano una ragionevolissima paura provocata dall'orrore di quel che vedevano. Furono passati per le armi per ordine di un comando che cercava di nascondere la sua incapacità. Quella parte della guerra è stata descritta bene da Emilio Lussu in "Un anno sull'altopiano" e da tanti altri. A Caporetto il nostro comando fu vittima dell'ultima brillante invenzione tedesca, già sperimentata nella battaglia di Riga e poi applicata a Caporetto».

In che cosa consisteva?

«Nel concentrare l'attacco in un solo punto, sfondare senza curarsi di che cosa succedesse sulle ali, precipitarsi nel varco e devastare il fronte nemico prendendolo alle spalle. Il nostro comando non capì e dette la colpa ai soldati».

Il comando passò poi a Diaz.

Che cosa cambiò?

«Diaz e Badoglio resero pan per focaccia, applicando lo stesso sistema e sviluppandolo in maniera ancor più brillante e veloce, senza inutili sacrifici umani».

Sul fronte francese, cui si riferisce Jospin?

«I francesi si trovarono più o meno nella nostra stessa situazione a Caporetto, sullo Chemin des Dames: là i tedeschi sfondarono e i soldati pagarono gli errori del loro comando con i plotoni d'esecuzione. Ma, tornando all'Italia, che i nostri soldati fossero combattenti valorosi e bravissimi lo si vide quando l'ottava armata del generale Caviglia sfondò sul Piave le linee nemiche e con una operazione formidabile invase il campo nemico puntando direttamente su Vittorio Veneto dove era il comando austriaco».

Dunque il nostro non era poi un esercito di scalzacani...

«Fu un esercito formidabile, purché guidato da gente in grado di capire il cambiamento nel modo di fare la guerra. Anzi, la terribile umiliazione inflitta dagli italiani al generale Conrad von Hoetzendorf si tradusse poi in una elaborazione di studi tedeschi che portarono alla micidiale mobilità usata contro la Francia nel 1940, e quella fu un'altra tragedia. Ma nel 1918 l'Italia vinse e vinse anche per tutti i poveri ragazzi fatti giustiziare e ingiustamente accusati di codardia, e ai quali penso che si debba rendere con commozione l'onore delle armi della memoria, rimuovendo un tabù - quello dei soldati codardi fatti fucilare - usato per coprire una condotta di guerra ottusa e nel disprezzo della vita umana. Inchiniamoci dunque davanti ai diecimila soldati uccisi dai plotoni d'esecuzione e ricordiamoli con onore e con affetto».

Paolo Guzzanti

In Italia

Duecentomila condanne

Come racconta Piero Melograni in un bel saggio sulla grande guerra, c'era nell'esercito italiano, nell'ottobre 1917, un generale Andrea Graziani (omonimo ma non parente del maresciallo fascista) che era stato nominato da Cadorna «ispettore generale per lo sgombro», doveva cioè dare ordine alle retrovie dopo il caos della rotta di Caporetto: questo Graziani, che si vantava di avere già ordinato 34 fucilazioni di disertori e renitenti, il 3 novembre, sulla piazza di Noventa di Padova fece fucilare un artigliere, certo Ruffini, perché - come spiegò più tardi lo stesso generale - gli era passato davanti fumando il sigaro con la faccia atteggiata a riso di scherno, fissandomi in atto di sfida». Le esecuzioni sommarie, per ottenere dalla truppa obbedienza cieca e pronta, furono diverse centinaia così come l'uccisione di presunti codardi o disertori, tutti delitti di cui non rimase traccia ufficiale (in una sentenza del tribunale di guerra, la numero 2349/A del 30 ottobre 1917, è riferito il caso di un soldato che all'atto di passare al nemico era stato ucciso da un graduato del suo reparto). Il generale Capello ordinò agli ufficiali di mettersi in coda ai reparti, al momento dell'uscita dalle trincee, «per fare giustizia dei vili», sparando cioè contro chi rifiutava di andare all'attacco. Dal 24 maggio 1915 al 4 novembre 1918 vi furono 870.000 denunce alla giustizia militare per diserzione, resa, abbandono del posto, mutilazione volontaria, ammutinamento, renitenza e indisciplina. Fra i 208.665 condannati, le pene più gravi toccarono a 35.000 militari e furono 4028 quelle a morte di cui 750 eseguite, 311 non eseguite e 2967 in contumacia. Almeno 200 pene capitali vennero inflitte per decimazione. Il 26 maggio 1916 a Monte Mosciagh, alcuni reparti del 141° Reggimento Fanteria si sbandarono sotto l'impeto di un attacco austriaco e fuggirono seguiti da non dei loro ufficiali. Due giorni dopo furono estratti a sorte per decimazione un tenente, tre sergenti e otto soldati, tutti subito fucilati. L'anno seguente, nella notte del 21 marzo 1917 scoppiarono tumulti nel 38° Reggimento Fanteria della Brigata Ravenna con spari in aria pare a causa di una protesta dei reparti che dovevano andare in prima linea. L'indomani vennero estratti a sorte 20 soldati e, fra questi, se ne sorteggiarono 5, che furono fucilati. Il caso più grave fu forse quello accaduto nella Brigata Catanzaro, a Santa Maria la Longa, la notte fra il 15 e il 16 luglio 1917. Parte delle truppe si ammutinarono e rimasero padrone del campo per parecchie ore.

Negli scontri caddero uccisi 2 ufficiali e 9 soldati, i feriti complessivamente furono 27. Il 19 luglio il generale Tettoni ordinò la decimazione e fece fucilare 28 militari, compresi alcuni rimasti estranei agli incidenti ma che, disse il generale, «col loro contegno passivo avevano favorito l'opera dei facinorosi».

Il 22 marzo 1916, all'indomani della quinta battaglia dell'Isonzo, Cadorna censurò le miti sentenze dei tribunali militari, lamentò che i magistrati eludevano in ogni modo la responsabilità di infliggere pene di morte ed esortò i più alti capi dell'esercito a far comprendere ai giudici i danni conseguenti una eccessiva clemenza delle sentenze.

Giuseppe Mayda

DALLA PRIMA PAGINA

Il coraggio di riabilitare la paura

«Anche a me accadde di impazzire di terrore»

Il generale Cadorna guidò l'esercito nella Grande Guerra

DURANTE il massacro dell'offensiva Nivelle vennero fucilati «per esempio e in nome di una disciplina il cui rigore non ha d'uguale con la crudezza dei combattimenti. Reintegriamoli oggi pienamente nella nostra memoria collettiva nazionale».

Forse nessun fronte di guerra ebbe a subire tali massacri come allo Chemin des Dames: reggimenti e reggimenti di «poilu» attaccarono altrettanti reggimenti di «boucs» in un orrore di sangue e di spietatezza di generali. Philippe Pétain, nominato comandante in capo in sostituzione di Nivelle che aveva fatto i piani della battaglia, ordinò di procedere alla fucilazione immediata di quarantanove «poilu» tra le centinaia di condanne a morte pronunciate dai tribunali militari: gli ammutinati erano stanchi di veder morire senza risultati, nell'assalto di trincee che non finivano mai, sotto i bombardamenti tamburegianti che non sceglievano i bersagli e che volevano solo distruggere indiscriminatamente come capitava. Tanto valeva dire «Basta!» e finire davanti a un plotone d'esecuzione, senza tanto penare feriti nel fango, o appesi agonizzanti sui reticolati, o soffocati dai gas in una buca di granata.

Su questi episodi Stanley Kubrick nel 1958 realizzò quel famoso film *Orizzonti di gloria* che proprio in Francia venne proibito fino al 1978. Dissero basta e vennero fucilati. Ma è difficile, molto difficile anche per persone normali vincere la paura in certe situazioni. La paura ti paralizza, ti fa impazzire, questo l'ho visto anch'io. In una certa situazione stavo per impazzire e ho provato la paura che ti toglie ogni volontà, che non fa ragionare, ma per dire basta come quegli ammutinati bisogna davvero avere tanto coraggio. Un vero e generoso uomo come Emilio Lussu un giorno ragionando mi disse che bisogna avere più coraggio a disertare «di fronte al nemico» che andare all'assalto; un capitano degli alpini che più valoroso e cosciente del prezzo della vita dei soldati non ho conosciuto mi diceva che in guerra il vero coraggio è vincere la paura.

Fucilate! Fucilate! Gridavano certi generali che stavano nei comandi, dove nemmeno cadevano le bombe, quando i reparti erano titubanti ad eseguire ordini che volevano dire solo massacro. I soldati e anche i comandanti di battaglione capiscono quando si può e quando no, i generali qualche volta no: fucilate!

Anche da noi nella Grande Guerra era successo e Paolo Monelli nel suo libro, *Le scarpe al sole*, ci racconta la fucilazione di due alpini: «... perché un giorno sull'Ortigara, usciti dalla battaglia per una corvée, non erano più rientrati... Appena si sono ritrovati con il loro battaglione hanno urlato, pianto, chiamata la famiglia lontana implorando pietà e perdono. - Andaremo de patuglia tute le sere, sior tenente...». Ma quei signori del Tribunale Militare che condannava a morte, da chi veramente è stato in battaglia vengono «ricusati per incompetenza». Solo quello che ha pregato di morire in battaglia, solo quello, scrive Monelli, sarebbe giudice competente. Attilio Frescura nel suo *Diario di un imboscato* alla data del 26 gennaio 1917 scrive: «Ritorno. Passando da Saciletto, nell'alba chiara, una scarica di fucileria mi ha fatto sobbalzare nel veicolo in cui intirizzivo la mia dormiveglia. Ho chiesto: Dove siamo? - a Saciletto. C'è il tribunale di guerra, qui. Hanno fucilato qualcuno. Succede sempre... Il paese, ormai, si chiama Fuciletto».

In *Plotone d'esecuzione* di Forcella e Monticone c'è tutto, o quasi, per quanto riguarda su questo tema il nostro esercito nella Grande Guerra. Risulta che furono oltre quattromila le condanne a morte pronunciate dai tribunali di guerra e settecentocinquanta furono eseguite, ma a questo numero bisogna aggiungere le esecuzioni sommarie, le decimazioni, le esecuzioni eseguite durante le battaglie sparando sui codardi.

Ora, a distanza di ottanta anni, se anche la Francia che ha così alto il senso patriottico e lo spirito militare chiede di onorare gli ammutinati del 1917 allo Chemin des Dames, mi sembra che anche da noi si dovrebbe ridare memoria ai nostri fucilati perché la paura è un sentimento umano come la pietà.

Mario Rigoni Stern

REPORTAGE

I FANTASMI ROSSI

L'editore Teti guida un gruppo di comunisti italiani da Ziuganov, 81 anni dopo

Amarcord la rivoluzione A Mosca con i nostalgici

Fausto Bertinotti e Armando Cossutta

MOSCA
DAL NOSTRO INVIATO

«Hurrà! Hurrà! Hurrà!». Nella piazza della Lubjanka esplode il grido, il compagno Ernesto di Milano si avvolge finalmente soddisfatto nella bandiera rossa che gli han venduto come cimelio della rivoluzione su una bancarella di San Pietroburgo, e i vessilli dei comunisti italiani, bandiere vecchie del Pci, bandiere seminuove di Rifondazione, bandiere nuovissime e dal *brand* ancora incerto del Partito dei comunisti italiani sventolano alte. Dal palco Gennadi Ziuganov arringa la folla, chiede le dimissioni di Eltsin, e ascolta rapito, lui che è il comunista segretario del partito di maggioranza, ma soprattutto un vero russo dal punto di vista emozionale, una cassetta di «Bandiera rossa» che la *italjanskij delegatsia* gli ha portato in regalo.

Hurrà era lo stesso grido che nella notte tra il 24 e il 25 ottobre del 1917 risuonò tanto forte da soffocare il crepitio delle mitragliatrici bolsceviche, l'urlo del giorno della presa del Palazzo d'Inverno che nell'odierno calendario, il gregoriano, corrisponde al 7 novembre. Ma tra quei giorni di ottantun anni fa e oggi, in comune c'è davvero solo quell'hurrà. Scomparso è soprattutto il miracoloso addensarsi di speranza che è qualità della rivoluzione. In piazza, ci sono oggi solo visi stanchi e tristi di pensionati russi che inalberano cartelli contro Eltsin e collage nei quali l'inviso presidente della Russia è accomunato a Gorbaciov, Kohl, Clinton e Papa Wojtyla. Oggi, nella Mosca che ha visto sfilare in altri anni milioni di comunisti, ci sono in piazza solo «tra le 10 e le 20 mila persone», come dice la Tass, «meno di 10 mila», secondo le stime della polizia moscovita e della France Presse. 200 mila secondo gli organizzatori.

Soprattutto oggi, il Cremlino manda i suoi bagliori in lontananza, la storica Piazza Rossa è stata negata dal sindaco Luzhkov, e dunque la rivoluzione si celebra davanti alla Lubjanka, tetro quartier generale e tristemente famosa prigione del Kgb. Ma nonostante tutto, nonostante sessanta anni, questi nostri, in cui il comune, pedagogico e definitivo l'esercizio di condanna del sovietismo, una cinquantina di italiani, comunisti integrali, leninisti irriducibili, quasi una *force de frappe* della sinistra che in Occidente è in via d'estinzione, sono lì a manifestare. Sono, soprattutto, entusiasti, sprigionano qualcosa che assomiglia alla felicità, e la declinano scattando fotografie a ripetizione, riprendendo sfilata e comizio con le loro videocamere, e poi corrono all'albergo Cosmos a rivedersela tutti insieme.

Eppure si sono trovati a fare i conti per una settimana con Tatiana, guida turistica di chiara fede zarista. «Ecco a voi qui a destra l'incrociatore Aurora, da dove scesero i quindici bolscevichi che presero il Palazzo d'Inverno, e lì a sinistra, dove prima c'era la statua di Lenin, il monumento allo zar Nicola I, imperatore illuminato, come del resto tutti i Romanov...».

Tatiana conta con ingenua semplificazione una verità storica, perché il colpo di mano che lo stesso Trotzkji definì «da ingegneria fu cosa di poche ore, e facile, dato che il governo Kerenskji era a tal punto inconsistente che il Palazzo d'Inverno veniva presieduto da imberbi cadetti, per giunta sbronzi di vino di Borgogna bianco e rosso. Ma quello che dice genera nel gruppo di comunisti italiani sconcerto misto a rabbia.

E allora Giselle Geymonat, vedova del filosofo della scienza Ludovico, scende dal pullman trascinando per la collottola Tatiana la zarista, e con un tono da generale Molotov, in perfetta lingua russa, le schiarisce le idee. Il viaggio è organizzato da Nicola Teti, iscritto a Rifondazione comunista, editore sin dai tempi di Togliatti del *Calendario del Popolo*. All'epoca serviva per ricordare, invece che le ricorrenze di Santa Romana Chiesa, le tappe gloriose dell'avanzata del comunismo nel mondo. Oggi è un mensile che per l'occasione ha in copertina il viso gioviale di Ziuganov e il titolo «E' fallita in Russia la restaurazione capitalistica».

Teti ha portato utenti del turismo politico per anni a Mosca, dopo la caduta dell'Italturist. L'anno scorso hanno incontrato Ziuganov che da un compagno italiano si sentì chiedere: «Gennadi, ma quando vi siete accorti che Gorbaciov era un revisionista, perché non l'avete fatto fuori?». E questa volta, com'è stato non è, col compagno Gennadi s'è fatto un giro a deporre garofani sulle tombe di Andropov, Breznev, Gagarin, s'è andati a far visita alla salma imbalsamata di Lenin, ma per il resto «impegni inderogabili» hanno impedito ogni colloquio.

Al suo posto, alla Duma, li ha ricevuti il vicario due Kupzov, il quale s'è sentito dire «Valentin, ma lo sai che ti faccia sei identico a Eltsin?».

Così, ignari dei cartelli pubblicitari «Wall Street in Moscow», e trascurando decisamente di acquistare le magliette «Mc Lenin» con il marchio di Mc Donald sovrapposto al volto di Vladimir Illjic, il viaggio è proseguito tra pranzi in cui si cantava l'Internazionale tra lo stupore dei camerieri russi, e cene in cui ci si accapigliava: è meglio Bertinotti o Cossutta? «C'è poco da scherzare», dice Piero, elettrotecnico sessantenne, ex servizio d'ordine del Pci di Bologna: «Abbiamo dato la vita per costruire il Pci, poi è arrivato Occhetto, e infine quei due che hanno litigato. Adesso non abbiamo più nulla. La Russia? Beh, potrebbe andar meglio. Ma per l'anno prossimo ho già deciso: io vado a vedere la Corea del Nord».

Antonella Rampino

ELTSIN IN TV: I BOLSCEVICHI DISTRUSSERO IL PAESE

MOSCA. Da Soci, dove è in convalescenza, il presidente russo Boris Eltsin ha lanciato un durissimo attacco all'opposizione comunista, che ieri ha celebrato l'ottantunesimo anniversario della rivoluzione bolscevica (nella foto) chiedendo nuovamente le sue dimissioni. «L'epoca delle rivoluzioni in Russia è finita, irreversibilmente. Le rivoluzioni hanno distrutto il paese, hanno esaurito le sue forze vitali. I comunisti sono venuti di nuovo fuori con le bandiere rosse, hanno di nuovo criticato le riforme e chiesto l'eliminazione dell'istituto della presidenza, ma soltanto i fanatici possono invocare un massacro o una sollevazione come quella dell'ottobre del '17», ha affermato Eltsin in un messaggio televisivo alla nazione. Il capo del Cremlino, che è parso pallido e ha parlato lentamente, ha quindi sottolineato che «i comunisti di oggi godono pienamente dei successi della democrazia, dal libero mercato alla libertà di adunanza, e soprattutto della libertà di stampa», ma anche che «i programmi del loro partito riconoscono la democrazia e la proprietà privata, la libera impresa e il mercato».

Il Dalai Lama

«Per il Tibet chiedo solo autonomia»

WASHINGTON. Il Dalai Lama, nel corso di un incontro che ha riunito a Charlottesville (in Virginia) dieci premi Nobel per la pace, ha dichiarato che intende accogliere le posizioni della Cina sul Tibet, con l'obiettivo di facilitare l'avvio di un dialogo con Pechino. In una dichiarazione congiunta i Nobel hanno voluto intervenire sollecitando il governo cinese «ad avviare negoziati che servano all'interesse dei popoli tibetano e cinese. I negoziati dovrebbero essere avviati quanto prima, come segno di buona volontà e sincere intenzione da parte di Pechino».

Da parte sua il Dalai Lama, che vive in esilio dal 1959 e che ha ricevuto il premio Nobel per la pace nel 1989, ha spiegato: «Non cerco l'indipendenza per il mio Paese. Voglio solo l'autonomia. I tibetani non chiederanno l'indipendenza e lasceranno il controllo della politica estera e della difesa alla Cina se sarà possibile ottenere un regime di vera autonomia».

Il presidente cinese Jang Zemin si era dichiarato pronto alcuni mesi fa ad avviare trattative sul Tibet proprio a condizione che il Dalai Lama riconoscesse Taiwan e il Tibet come parte integrante della Cina. E nella dichiarazione ufficiale, che è in preparazione, il leader spirituale si uniformerebbe all'approccio più volte ribadito dal presidente cinese Jiang Zemin anche su Taiwan. La visita di sei giorni del capo tibetiano a Taipei, nel 1997, aveva segnato un punto in favore della diplomazia taiwanese provocando, naturalmente, la collera del governo di Pechino ed una ancora maggiore rigidità verso la questione del Tibet.

Il Dalai Lama adesso è ottimista: «C'è la possibilità di produrre una sorta di fiducia reciproca. Le cose in Cina migliorano di anno in anno, e bisogna vedere quali saranno gli sviluppi nei prossimi mesi».

[Agi-Ansa]

DALLA PRIMA PAGINA

LA FASE DUE DEL COSSIGA PICCONATORE

forte sollevato da Cossiga contro il leader di Forza Italia: il conflitto d'interessi. L'ex presidente della Repubblica non perde occasione di denunciare il rapporto *proprietario* instaurato dal magnate della Fininvest con il proprio partito politico e addirittura con i suoi stessi parlamentari, trattati talvolta alla stregua di dipendenti aziendali. Sul *Corriere della Sera* poi si è chiesto cosa in Australia, negli Stati Uniti e nel Regno Unito si tollererebbe che Murdoch fosse capo e proprietario, padre e padrone del maggior partito di opposizione ma la possibilità che esso domani diventi partito di governo». L'argomento è talmente serio, che lo stesso Berlusconi ha negli anni scorsi più volte evocato la possibilità di delegare ad altra persona la guida del governo in caso di vittoria elettorale del Polo.

Per la verità quest'ultima ipotesi di rinuncia preventiva affacciata dal leader di Forza Italia voleva rispondere anche all'altra obiezione d'inopportunità posta soprattutto dalla sinistra e dalla Lega contro un suo eventuale ritorno a Palazzo Chigi, sia pure in seguito a una legittima vittoria elettorale: le difficoltà cioè che deriverebbero al Paese dal ritrovarsi un Presidente del Consiglio sottoposto a giudizio da diversi tribunali penali.

Non credo dipenda solo da nobili interti garantisti in Cossiga - un combattente che non va tanto per il sottile quando occorre menar le mani - insiste di meno su questo tasto. Probabilmente egli considera il terreno giudiziario propizio a quell'estrema trattativa che un buon generale si riserva sempre di intraprendere pur nel mezzo della battaglia quando, infine, si dovrà pur consentire al nemico di ritirarsi senza ricorrere ad azioni disperate. In altre parole, al momento opportuno e d'intesa col premier D'Alema, Cossiga vuole offrire a Berlusconi una via d'uscita giudiziaria che gli consenta di mantenere le proprietà ritornando senza troppi danni penali al mestiere di imprenditore.

Per la prima volta nei giorni scorsi un ministro del governo D'Alema, l'esponente dell'Udr Guido Folloni, si è espresso pubblicamente sul settimanale *Tempi* a favore di un'amnistia: «Ritengo che la strada maestra per uscire da Tangentopoli passi attraverso un'amnistia», sono le sue parole. In passato, lo stesso Cossiga non aveva nascosto di pensarla così, né deve dispiacergli troppo che al dicastero di Grazia e Giustizia sieda oggi il *togliattiano* Diliberto, cui lo legano almeno due propositi comuni: una concezione della democrazia fondata sul primato della politica nei confronti degli altri poteri dello Stato; nonché l'auspicio che la sinistra e i cattolici tornino a organizzarsi in campi separati, superando così la stagione anomala dell'Ulivo.

Se questo disegno di Cossiga, forte di una sua indubbia coerenza interna, dovesse realizzarsi fino in fondo, alle prossime elezioni politiche del Duemila si contenderanno il governo uno schieramento di sinistra guidato da D'Alema e uno schieramento moderato guidato dallo stesso Cossiga (in grado di usufruire successivamente della riserva di voti della Destra di Fini). Poco invidiabile, dentro un tale quadro eventuale, appare la posizione in cui si vengono a trovare i popolari di Marini.

Tutto perfetto, dunque? Non ci resta che assistere alla crisi tempestosa di Forza Italia già anticipata dalle numerose defezioni parlamentari e dalla catena di ribaltoni avviati da Mastella nelle Regioni governate dal Polo?

Niente affatto. Perché l'*anomalo* Silvio Berlusconi rischia di rivelarsi per Cossiga un osso assai più duro dell'*anomalo* Romano Prodi. La ragione sta sotto gli occhi di tutti, ed è la vera contraddizione irrisolta della politica italiana: Berlusconi, benché incatenato al suo conflitto d'interessi e assoggettato all'esito di vari processi penali, resta ancor oggi di gran lunga l'unico leader davvero riconosciuto dell'Italia moderata. In questa semplice verità - sancita ripetutamente dal corpo elettorale - risiede la sua persistente, grande forza, che gli ha già consentito di sopravvivere alla sconfitta del 21 aprile 1996.

Nel giro di pochi mesi scopriremo se Cossiga riuscirà a scaraventare efficacemente addosso a Berlusconi la nuova centralità muscolare acquisita nel breve volgere di una stagione politica: se cioè riuscirà a indurlo al ritiro dentro i suoi domini imprenditoriali senza bisogno di verifiche elettorali (per le quali Berlusconi resterebbe favorito) ma solo con le dovute garanzie giudiziarie. Qualora l'impresa gli riuscisse, il Picconatore avrebbe risolto con metodi spicci e poco ortodossi un'*impasse* prolungata del nostro sistema, e alla Sinistra di governo ne deriverebbero parecchi grattacapi. Altrimenti è lui che rischia di ritrovarsi ruota di scorta di D'Alema e Veltroni. Sarà davvero interessante seguire le sue gesta lucide e furiose.

Gad Lerner

America centrale

Dopo l'uragano pericolo di epidemie

TEGUCIGALPA. A otto giorni dal disastroso uragano Mitch che ha devastato il Centroamerica (circa 20.000 tra morti e dispersi), racconti agghiaccianti continuano a giungere dall'Honduras e dal Nicaragua. Sono sempre allagate vaste aree del centro di Tegucigalpa, la capitale dell'Honduras. Il calore accelera la decomposizione dei cadaveri, delle carcasse di animali e dell'altro materiale organico accumulatosi. Ieri le autorità honduregne hanno rivolto un appello a intensificare l'opera di bonifica e di deflusso delle acque stagnanti, dalle quali si sprigiona un odore pestilenziale, col rischio sempre più forte di epidemie. Nella sola Tegucigalpa, i cadaveri recuperati sono appena 200 e almeno altri 900 sono ancora coperti dall'acqua e dal fango.

Non meno allucinanti le notizie dal fronte nicaraguense. Nella zona del vulcano Las Casitas, dove si è prodotto una frana che ha sepolto migliaia di persone, i corpi che ancora si recuperano, ormai ridotti a indistinguibili reperti anatomici, vengono bruciati in forni a cielo aperto. Ancora nessuna notizia dei due italiani dispersi. [a. st.]

Stato civile di Torino

NATI REGISTRATI IL 6 NOVEMBRE 1998

Antonucci Ivan; **Benotti** Alessandro; **Biondo** Francesco; **Bonfiglio** Verdiana; **Calabrisotto** Andrea; **Chifari** Maria Elisa; **Ciliberti** Francesca; **Coccurazzu** Francesca; **Dell'Aquila** Cori; **Doni** Luca Giovanni; **Ferrero** Margherita; **Ferrito** Giulia; **Jahier** Alice; **Mangia** Enrico; **Manoulli** Kholoud; **Marino** Fabio; **Massa** Yassine; **Mita** Andrea Leonardo; **Parola** Sara; **Quaglia** Giulio Andrea; **Rossi Vianini** Celeste; **Sacco** Federica; **Sacco** Laura; **Scipioni** Loris Enrico; **Surlano** Erica; **Testa** Giulia; **Tripepi** Silvia.

MORTI DENUNCIATI IL 6 NOVEMBRE 1998

Presso Case di Cura, di Riposo ed Istituti religiosi: **Calveri** Paolo, a. 89, Casa di Cura San Paolo, n. a Torino; **Vaschetto** Antonio, a. 90, Casa di Cura San Paolo, n. a Torino.

Negli Ospedali: **Fogliati** Giuseppina ved. **Negro**, a. 80, Giovanni Bosco, n. a Costigliole d'Asti (AT); **Rinaldi** Stefano, a. 69, Martini, n. a Forno (AV); **Milazzo** Salvatore, a. 60, Mauriziano Umberto I, n. a Recalmuto (AG); **Rolle** Giuliana in **Riccardi**, a. 43, Molinette, n. a Torino; **Brescacin** Carmela ved. **Bagatin**, a. 81, San Giovanni Antica Sede Oncologia, n. a Pasiano di Pordenone (PN); **Borsetto** Fiore, a. 70, Martini, n. a Pisa (AT); **Ambrosi** Matilda ved. **Giardini**, a. 71, Molinette, n. a Cinto Euganeo (PD); **Bonfanti** Bianca, a. 73, Gradenigo, n. a Milano; **Crepaldi** Lucia ved. **Cavallaro**, a. 76, Martini, n. a Corbola (RO); **Biondi** Angelo, a. 74, Martini, n. a Crotone; **Natale** Angela Emilia, a. 46, Molinette, n. a Vigevano (PV); **Pulvirenti** Maria Angela ved. **Zuccarelli**, a. 87, Maria Vittoria, n. a Patomò (CT); **Francavilla** Anna ved. **Funiciello**, a. 79, Giovanni Bosco, n. a S. Tammaro (CE); **Colelli** Vincenzo, a. 65, Molinette, n. a Maida (CZ); **Balino** Cosimo, a. 83, Maria Vittoria, n. a Casarano (LE); **D'Angelo** Giovanni, a. 66, Molinette, n. a Bomba (CH); **Bruno** Maddalena in **Picciotti**, a. 74, Ostetrico Ginecologico Sant'Anna, n. a Barolo (CN); **Fonzano** Rachele in **Lafranza**, a. 58, Molinette, n. a Rignano Garganico (FG); **Magistrali** Maria Regina ved. **Marchisio**, a. 94, Martini, n. a San Giorgio su Legnano (MI); **Cantonze** Antonio, a. 54, Koelliker, n. a Brindisi; **Ponsetto** Peche, ore 13, Maria Vittoria, n. a Torino.

Presso Residenze: **Torre** Diamira ved. **Ferrero**, a. 81, via Tiziano 18, n. a Soletta (Svizzera); **Porchedda** Edoardo, a. 70, via Fitzdetha 267/2, n. a Sanlu Lussurgiu (OR); **Tisanti** Margherita ved. **Fresia**, a. 84, piazza D. Camarosa 20/13, n. a Torino; **Zuccaroli** Ermanno, a. 94, corso F. Brunelleschi 9, n. a Bisceglie (BA); **Reale** Bartolomeo, a. 87, via Genova 87, n. a Candiolo (TO); **Risalti** Venerio, a. 73, via S. Marino 16, n. a Prato (FI); **Robaudi** Luigi, a. 90, Lungo Dora Firenze 139, n. a Torino.

Nati 27 — Morti 30

All'ospedale San Paolo di Valloria in Savona è mancato lo scultore

Agenore Fabbri

Ne danno il doloroso annuncio la moglie **Caterina**, il figlio **Luca**, la nuora **Emilia** con la piccola **Giulia**, insieme agli amici e i parenti tutti. Le esequie avranno luogo domenica 8 corr. alle ore 16 nella chiesa parrocchiale di Nostra Signora Stella Maris in Albisola Capo. La famiglia ringrazia tutti coloro che si sono prodigati ed in particolare il professor Manfredo, il professore Loeb, il dottor Rossetti e i fedeli amici Miranda e Franco Balestrini.
— **Savona**, 7 novembre 1998.

Sindaco e Consiglio Comunale a nome della **Cittadinanza** esprimono profondo e commosso cordoglio per la perdita del

MAESTRO

Agenore Fabbri

artista insigne e cittadino onorario Comune di Albisola Marina.
— **Albisola Marina**, 7 novembre 1998.

Gianni Renzoni e famiglia partecipano al dolore per la scomparsa del caro amico

Agenore Fabbri

— **Albisola Mare**, 8 novembre 1998.

Ci ha lasciati

Carolina Ricca ved. Actis

Con infinita tristezza e tanto dolore lo annunciano: la figlia **Tere** con **Renato**, le adorate **Roberta** e **Carlotta** e loro famiglie, la cognata **Elia**, nipoti, parenti tutti. Funerali lunedì ore 10 parrocchia Gesù Adolescente e benedizione ore 11,30 al cimitero di Montanaro. S. Rosario domenica ore 18 in parrocchia. La presente è partecipazione e ringraziamento.
— **Torino**, 7 novembre 1998.

Luna e **Ambar**, **Chiara** e **Carolina** ricordano sempre **Mimì** con tanto amore.

Improvvisamente è mancato

don Michelangelo Crivello

Addolorati lo annunciano la nipote **Teresina** col marito e figli e parenti tutti. I funerali avranno luogo martedì 10 c.m. ore 8,15 parrocchia S. Secondo. La cara salma sarà tumulata nel cimitero di Villastellone (TO).
— **Torino**, 8 novembre 1998.

Confortata dalla Fede e dal pensiero di poter esser di aiuto dopo la sua morte ai sofferenti bisognosi, ha raggiunto in cielo i suoi cari

Germana Giordana

di anni 95

Ne danno il triste annuncio la nipote **Anna Giordana** con il marito **Massimiliano Brion** ed i figli **Emanuele** e **Federica**, l'affezionata **Adelina** e le persone che la vollero bene, gli enti da Lei beneficiati. Funerali nella chiesa parrocchiale di Agliè, lunedì 9 novembre alle ore 15 con partenza dall'abitazione in via Monte Broglioro n. 8 - Ivrea - alle ore 14,30. Il S. Rosario sarà recitato nella Chiesa della Frazione Madonna delle Grazie di Agliè sabato 7 e domenica 8 c.m. alle ore 20,30. Un ringraziamento particolare al dott. Angelo Luigi Guarini per la premurosa ed assidua cure prestate ed a tutte le persone che l'hanno amorevolmente assistita.
— **Ivrea**, 7 novembre 1998.

E' mancato

Antonio Placenza

«Capomastro abilitato»

Lo annunciano la figlia **Antonietta** con il marito **Gianni Chiarigliono**. Funerali lunedì ore 15 parrocchia «Santa Maria» di Racconigi. Per sua espressa volontà non fiori, ma offerte «Centro Tumori».
— **Torino**, 7 novembre 1998.

Cristianamente è mancata

Carolina Camin in Prosdocimo

Lo annunciano con immenso dolore il marito **Marco**, i figli **Ivana**, **Manilla**, **Beppe**, con le rispettive famiglie.
— **Caselle**, 7 novembre 1998.

Cara **LINA** ci mancherai. **Graziella Franco Arianna.**

Improvvisamente è mancata all'affetto dei suoi cari

Anna Maria Cantamessa in Roccati

Addolorati lo annunciano il marito **Guglielmo**, il figlio **Stefano** e parenti tutti. Funerali lunedì 9 c.m. ore 10 in parrocchia San Giuseppe Lavoratore, Torino. Il presente è partecipazione e ringraziamento.
— **Torino**, 6 novembre 1998.

Partecipano commossi **Luigi** e **Giovanna Chiesa** e **Cenzo** e **Matilde Baldacci**.

E' mancata all'affetto dei suoi cari

Giuseppina Almo ved. Londero

Ne danno il triste annuncio la figlia **Franca** con **Fausto** e **Paola**, cognati e parenti tutti. Funerali lunedì 9 novembre 1998 ore 8,15 parrocchia Santi Bernardo e Brigida (Lucento).
— **Torino**, 6 novembre 1998.

Ci ha lasciati

Cecilia Damonte Cordero

Lo annunciano i figli **Camillo** con **Mirella**, **Giuseppe** con **Marcella**, le nipoti **Barbara**, **Susanna** con **Paolo** e **Martina**, **Nicoletta** con **Stefano**, **Cecilia** e **Camilla**. Funerali lunedì 9 ore 14,30 parrocchia Santa Maria Maggiore.
— **Pinerolo**, 7 novembre 1998.

Il 6 novembre è mancato il

DOTT. ING.

Marcello Mulassano

Lo annunciano la moglie **Mirella**, le figlie **Silvia** e **Mariella** con **Alberto**, le sorelle **Dina** e **Laura** e i parenti tutti. I funerali avranno luogo lunedì 9 novembre alle ore 9,15 nella chiesa dell'ospedale di Oderzo (TV). Marcello sarà tumulato nella tomba di famiglia a Bra (CN). Eventuali offerte all'associazione italiana per la ricerca sul cancro.
— **Oderzo - Torino - Bra**, 8 novembre 1998.

Partecipano al lutto **Lella**, **Rosanna**, **Lisa** e **Tiziano**.

E' mancata all'affetto dei suoi cari

Margherita Pescatore in Chiesa

di anni 59

A funerali avvenuti addolorati l'annunciano il marito **Paolo**; i figli **Franco** e **Manuela** con **Sergio**, il fratello **Antonio**, la sorella **Teresa**, i cognati, i nipoti e parenti tutti.
— **Cassino**, 8 novembre 1998.

E' mancato

Silvio Brunatti

anni 54

Lo annunciano la moglie **Fernanda Miranda** con il figlio **Stefano**, i genitori **Giuseppe** e **Lucia**, la suocera **Lucia Fernando**, la sorella **Odilia**, con **Gilberto**, **Flavio** e **Federico**; il cognato **Roberto**, zie, cugini parenti tutti. Funerali in Carignano lunedì 9 novembre 1998 alle ore 14 in Parrocchia, la salma giungerà direttamente dall'ospedale S. Luigi di Orbassano. S. Rosario domenica 8 c.m. ore 18 in Parrocchia.
— **Carignano**, 6 novembre 1998.

Vi siamo vicine con affetto **Catterina Perlo** e famiglia.
— **Carignano**, 6 novembre 1998.

E' mancata

Domenica Casalis ved. Corradino

Lo annunciano la cognata **Rina** ed i nipoti **Annarosa**; **Carla** con **Diego** e **Valentina**, **Edoardo** con **Emma**, parenti tutti. Funerali in Carignano lunedì 9 novembre 1998 ore 15 in Parrocchia.
— **Carignano**, 8 novembre 1998.

Rina e **Giorgio** sono affettuosamente vicini alla famiglia.

La famiglia **Seassaro** partecipa.
— **Carignano**, 6 novembre 1998.

Le famiglie **Perlo** e **Vignola** partecipano al dolore.
— **Carignano**, 6 novembre 1998.

Cristianamente è mancato

Carlo Candian

Lo annunciano la moglie **Maria Rancan**, i figli **Roberto** con **Giovanna** e **Lorenzo** con **Claudia**, sorelle, fratelli, parenti tutti. Funerali lunedì ore 14,30 parrocchia SS. Annunziata. S. Rosario sarà ore 17,30 in Parrocchia.
— **Pino Torinese**, 6 novembre 1998.

E' mancata

Luigia Pacchiotti ved. Giordanino

anni 79

I suoi cari lo annunciano a funerali avvenuti. La Salma riposa nella tomba di famiglia nel cimitero di Alpignano (Torino).
— **Cerisè**, 6 novembre 1998.

RINGRAZIAMENTI

Anna con **Tommaso** e le piccole **Francesca** ed **Elena**, ringrazia tutti gli amici e colleghi di

Settimio Desideri

che in questo momento di grande dolore e solitudine hanno saputo aiutarla a ritrovare in se stessa la forza d'animo che **SETTIMIO** le ha lasciato. S. Messa di Trigesima giovedì 26/11 ore 18,30 parrocchia Madonna del Pilone e sabato 28/11 ore 18 chiesa S. Antonio in Cuneo.
— **Torino**, 8 novembre 1998.

ANNIVERSARI

1905 1998
Giacinto Roba
Nel ricordo di sempre. **Mery.**

1973 1998
dr. Sante Castagno
Costante ricordo.

1998 1998
Carla Carmagnola Barioglio
Il tuo ricordo non è svanito, sei stata per me come un prezioso caro fiore raccolto da un ramo. **Annita.**

1978 1998
Giuseppe Bard
Sempre vivo il ricordo dei tuoi cari.

1906 1998
dott. Aldo Billia
notaio
La moglie e i suoi cari lo ricordano con affetto.

ORARIO ACCETTAZIONE NECROLOGIE ED ADESIONI
Sportelli PK. Salone LA STAMPA
Via Roma, 80
Lu/Ve ore 9-12,30; 14-18
Sabato 9-12,30
Sportelli PK.
Via Maranco, 32
Lu/Ve ore 8,30-21 (apertura continua)
Sabato ore 8,30-12,30; 14-21.
Domenica e festivi ore 18,30-21

NECROLOGIE

TARIFFE A PAROLA

NECROLOGIE: nome e cognome del defunto centrati, nonché eventuali titoli accademici ed onorifici: tariffa doppia. Località e data, obbligatorie in calce alle necrologie, vengono conteggiate per n. 4 parole.
ADESIONI: in presenza del nome e cognome centrati (tariffa doppia) sono obbligatori località e data in calce (conteggiati per n. 4 parole).
ANNIVERSARI: data e nomi centrati (obbligatori) tariffa doppia.
RINGRAZIAMENTI: con nome e cognome centrati (tariffa doppia) sono obbligatori località e data in calce (conteggiati per n. 4 parole).
Oltre a spese di trasmissione, Iva 20% per avviso.

Al Congresso della Cdu l'ex Cancelliere, commosso, cede a Schaeuble la guida del partito

L'addio di Kohl: l'Spd tradisce la Germania

E Schroeder promette: pensione a 60 anni per creare lavoro

BONN
DAL NOSTRO CORRISPONDENTE

Dopo un quarto di secolo Helmut Kohl lascia la guida della Cdu, il partito che all'ex Cancelliere deve i successi più smaglianti e la sconfitta più bruciante, lo scorso 27 di settembre. Ma con l'incoronazione di Wolfgang Schaeuble a nuovo leader - e con la nomina di Kohl alla presidenza onoraria a vita, un incarico simbolico e cerimoniale - il congresso della Cdu ha formalizzato quella che lo stesso Schaeuble ha definito «una cesura nella storia del partito»: la definitiva uscita di scena di un Kohl più volte sul punto di piangere - mentre alla tribuna se ne esaltavano meriti e successi - è infatti molto più del «nuovo inizio» invocato dalla platea dei 1001 delegati. E', prima di tutto, l'avvio di un'epoca che si annuncia anche psicologicamente disagevole e difficile, dopo 16 anni di abitudine al governo: l'epoca dell'opposizione, dell'inseguimento, della riconquista.

Adesso che la nuova squadra è al comando e che accanto a Schaeuble ci sono volti giovani che simboleggiano per l'appunto «la necessità di ricominciare» - dal nuovo segretario generale Angela Merkel, una donna dell'Est, a Christian Wulff, l'ex capofila dei ribelli a Kohl entrato nella cerchia dei vice presidenti - la Cdu deve trovare una rotta in grado di farle recuperare consensi nel suo tradizionale serbatoio di voti, il vasto centro delle borghesie, dei quadri, della «piccola gente» delusa e ferita dall'immobilismo greve di Helmut Kohl negli anni del tramonto. Ma la «battaglia del centro» sarà difficile, per un partito che deve prima di tutto ricomporsi e ritrovare la «rabbia» capace di mobilitarlo, dopo la scontitta devastante subita il 27 di settembre.

Per questo Kohl e Schaeuble hanno tracciato con durezza estrema gli imperativi dell'opposizione a Schroeder: per trasmettere un profilo aggressivo a un partito titubante, smarrito, scettico sulle proprie forze e sulla capacità di tornare al potere nei tempi «rapidi» garantiti dal nuovo leader. «Il governo rosso verde mette in discussione i fondamenti ideali della Repubblica tedesca», ha ammonito l'ex Cancelliere riferendosi alla politica della famiglia, alla riforma fiscale, alle alleanze regionali «con i comunisti della Pds»; ed evocando a confronto «gli anni che hanno garantito i maggiori successi», anche ideali, alla Germania. «Quello fra socialdemocratici ed ecologisti non è un matrimonio ma una specie di divorzio in evoluzione permanente», ha chiosato Schaeuble. Denunciando via via i punti che «confermano questa conflittualità latente» e illustrano «il rischio Schroeder»: una riforma fiscale penalizzante per l'industria e i ceti medi, ma sulla quale già sarebbero visibili dissensi fra il Cancelliere e il ministro delle Finanze Oskar Lafontaine («l'inchiostro del patto di coalizione ancora non è asciutto e già si rimette tutto in discussione»); la volontà di aumentare il debito pubblico, a dispetto degli impegni di stabilità suggellati dal trattato di Maastricht; la «conseguente aggressione alla Bundesbank e alla Banca Centrale Europea» (giù le mani dalla loro indipendenza», ha scandito Schaeuble).

Sarà battaglia, dunque. E una battaglia centrata anche sui «valori», come ha fatto intuire soprattutto Kohl e come Schaeuble ha confermato: «Nonostante la sconfitta, la Cdu non cambierà il proprio orientamento ideale», ha garantito l'ex Cancelliere. «La necessità di rinnovamento non ci farà rinunciare alla "C"», ha rassicurato il nuovo presidente del partito alludendo agli elementi «cristiani» della tradizione Cdu. Il primo riscontro verrà in primavera, con alcune elezioni comunali e il voto regionale nella Saarland, la patria di Oskar Lafontaine dove Schaeuble e Angela Merkel vorrebbero tentare la strada improbabile di un'alleanza con i Verdi. Ma senza risposta resta la domanda chiave proposta dalla sconfitta di settembre: basterà, l'imperativo della mobilitazione, a colmare la cesura, a garantire il «nuovo inizio»?

Emanuele Novazio

• IL PUNTO •

• La sconfitta
Il 27 settembre Helmut Kohl viene sconfitto da Gerhard Schröder alle elezioni generali. La Cdu è al suo minimo storico.

• Gli stranieri
Il 30 settembre Schröder e il leader dei Verdi Joschka Fischer presentano il programma di governo: prevede, fra l'altro, la concessione della cittadinanza agli stranieri di seconda generazione nati in Germania.

• La benzina
Il 10 ottobre Spd e Verdi illustrano la «tassa ecologica»: aumento della benzina e altre fonti di energia per diminuire il costo del lavoro.

• L'Est
Il 27 ottobre Gerhard Schröder viene eletto Cancelliere dal nuovo Bundestag. Nel suo discorso di accettazione annuncia: punti principali dell'azione di governo saranno la lotta alla disoccupazione e il rilancio delle regioni orientali.

• La Bundesbank
Il 1° novembre il ministro delle Finanze Oskar Lafontaine sferra un duro attacco alla Bundesbank: deve abbassare, afferma, i tassi per rilanciare economia e lavoro.

«Il governo rosso-verde mette in discussione i fondamenti ideali della Repubblica Federale tedesca dalla politica fiscale all'alleanza con la Pds»

Helmut Kohl applaudito al Congresso della Cdu. A destra, uno scorcio di un quartiere a luci rosse. Nella foto in alto a sinistra, Angela Merkel, nuovo segretario generale del partito cristiano democratico

«Nessuno ci rimetterà un marco»

E il ministro propone un assegno alle prostitute

BONN
DAL NOSTRO CORRISPONDENTE

«In pensione a 60 anni invece che a 65, e senza rimetterci economicamente», annuncia Gerhard Schröder. In un'intervista alla «Bild am Sonntag» di stamane, il Cancelliere formalizza la proposta del «patto fra generazioni» - anticipare l'uscita degli anziani dal mondo produttivo per favorirvi l'inserimento di giovani disoccupati - già avanzata dal suo ministro del Lavoro Walter Riester. Una proposta che governo, imprenditori e sindacati esamineranno all'interno delle trattative per il «Patto sul lavoro» in programma a partire dal mese prossimo, ma che ha subito sollevato critiche e perplessità fra gli industriali.

Precisa Schröder: «Chi deciderà di abbandonare prima del tempo il lavoro non dovrà subire tagli alla pensione». Il Cancelliere non chiarisce in che modo il suo governo pensa di finanziare le pensioni anticipate. Ma in proposito, Riester aveva alluso alla possibilità di costituire un «fondo contrattuale», nel quale imprese e dipendenti sarebbero obbligati a versare una certa quota del salario: l'uno per cento degli aumenti annuali, si dice a Bonn. Il ministro considera anzi questo «fondo» uno dei pilastri del futuro «Patto per il lavoro» e una «priorità assoluta» nei colloqui con le parti sociali. Il Cancelliere si limita invece ad annunciare che la riforma generale delle pensioni (all'interno della quale si prevedono anche interventi in favore delle prostitute, annunciava ieri il ministro per la Famiglia Christine Bergmann) «sarà varata entro due anni al massimo, e probabilmente entro la fine del 1999». Ma già all'inizio dell'anno prossimo - confermano fonti vicine all'Spd - dovrebbero essere abolite le «miniriforme» introdotte negli ultimi mesi di governo Kohl: quella che prevede la sospensione del salario nei primi giorni di malattia, quella che rende più facili i licenziamenti nelle aziende fino a quindici occupati; e quella che abbassa il rapporto salario-pensione dal 70 al 64 per cento.

Schröder non accenna alla possibilità di un «coordinamento europeo» per quanto riguarda le pensioni: ma della necessità di «armonizzare la politica sociale» il nuovo Cancelliere ha più volte parlato, nel recente passato. Nella stessa intervista si rilancia del resto la «dimensione europea» della tassa ecologica prevista dal governo rosso-verde: «Vogliamo cercare di avviarci su questa strada insieme ai nostri partner europei: tassare l'energia per detassare il lavoro». Il tema - si anticipa a Bonn - sarà al centro del semestre di presidenza tedesca dell'Unione europea, che s'inizierà il prossimo gennaio: anche il tema pensioni potrebbe essere rilanciato in quella sede.

Le prime anticipazioni sono state accolte con freddezza. Soprattutto l'ipotesi di un «fondo contrattuale» viene considerata inadeguata: «Soltanto un libro dei sogni», avverte il leader dell'associazione industriale «Dba», Dieter Hundt. «Un progetto non finanziabile, che servirebbe soltanto a gravare di nuovi costi le imprese e a diminuire il potere d'acquisto dei lavoratori». **[e. n.]**

Der Spiegel

«Terrorista Raf uccisa in Turchia»

BONN
DAL NOSTRO CORRISPONDENTE

Andrea Wolf, sospettata di essere fra gli autori dell'attentato al carcere di massima sicurezza di Weiterstadt, in Assia, sarebbe stata uccisa dalle unità antiguerriglia turche. Lo rivela lo «Spiegel», secondo il quale «si è trattato di una vera e propria esecuzione»: ma anche fonti del ministero degli Esteri di Bonn sembrano convinte dell'attendibilità della notizia.

Andrea Wolf, 33 anni, già simpatizzante della Raf e attiva in Medio Oriente sotto il nome di «Ronahi» da quando aveva lasciato la Germania in seguito all'attentato al carcere, nel '93, sarebbe stata arrestata il 24 ottobre nella zona sud orientale della Turchia: «Un commando antiguerriglia l'ha sorpresa assieme ad alcuni militanti del partito estremista curdo PKK», precisa il settimanale. «Testimoni oculari confermano che questi ultimi sono stati uccisi, mentre Andrea Wolf è stata arrestata, condotta in un carcere, e liquidata poco dopo con alcuni colpi di mitra».

Secondo i servizi segreti tedeschi, da alcuni anni l'ex militante della Rote Armee Fraktion addestrava gli uomini del partito PKK impegnati contro le truppe turche.

Andrea Wolf - precisa lo «Spiegel» - era a capo della nuova generazione di terroristi che proprio fra gli estremisti curdi starebbe reclutando uomini in vista della «ripresa della lotta in Germania».

Secondo il settimanale, la Wolf potrebbe non essere l'ultima vittima tedesca dell'antiterrorismo turco: sarebbero infatti almeno una decina, e «verosimilmente molti di più», i cittadini tedeschi impegnati con gli estremisti curdi all'interno di «brigate internazionali». Tutti provengono dagli ambienti dell'estrema sinistra, scrive il giornale. La maggior parte di loro sono donne. **[e. n.]**

Per l'assassinio a Washington del ministro degli Esteri di Allende e dell'americano che ispirò il film «Missing»

Pinochet, Usa pronti al colpo di grazia

Richiesta di estradizione se Londra lo libererà

WASHINGTON
DAL NOSTRO CORRISPONDENTE

Adesso anche gli americani si muovono per chiedere l'estradizione di Augusto Pinochet. Dopo aver dato l'impressione di voler stare alla larga da una vicenda che si ricollega a uno dei capitoli più ingloriosi della politica estera Usa, l'Amministrazione Clinton cambia rotta. E fa sapere che potrebbe intervenire nella contesa se l'ex dittatore cileno non sarà estradato in Spagna dalla Gran Bretagna.

«Una decisione non è ancora stata presa», avverte John Russell, portavoce del ministero della Giustizia. Bisogna aspettare il verdetto della Commissione dei Lord sulla richiesta di estradizione spagnola. Ma se quella sarà respinta, dice Russell, allora gli Stati Uniti potrebbero chiedere ai britannici di poter interrogare Pinochet a proposito di quattro celebri omicidi portati a termine dalla Dina, la polizia segreta cilena, più di vent'anni fa.

Il più clamoroso fu quello di Orlando Letelier, ex ministro degli Esteri nel governo di Salvador Allende ed esule politico, che venne ucciso con un'auto-bomba nel cuore di Washington nel 1976, ad appena un chilometro dalla Casa Bianca. In quell'attentato morì anche Ronni Moffitt, studioso americano e collega di Letelier.

Un altro caso poi divenuto celebre fu l'uccisione di Charles Horman, il 31enne film-maker americano che sparì a Santiago durante il golpe di Pinochet nel 1973. La sua storia venne raccontata nel film «Missing», con Jack Lemmon nella parte del padre di Horman. Nel 1973 sparì anche Frank Teruggi, un giovane giornalista e scrittore americano che viveva a Santiago ed era legato alla sinistra cilena.

L'estradizione di Pinochet è stata richiesta non solo dal giudice spagnolo Baltasar Garzón, ma anche dalle autorità giudiziarie in Francia e Svizzera. E denunce contro l'ex dittatore sono state fatte in altri Paesi europei, compresa l'Italia.

La Corte britannica ha stabilito che il generale gode di immunità in quanto ex capo di Stato, ma l'ultima parola spetta alla Commissione dei Lord. Se questa confermerà il giudizio di primo grado, Pinochet dovrebbe poter tornare in Cile. Ma una richiesta di estradizione americana potrebbe bloccare la sua partenza e rilanciare il caso in maniera drammatica.

Non è del tutto chiaro se l'amministrazione Clinton abbia davvero l'intenzione di cominciare una battaglia giudiziaria per poter mettere le mani su Pinochet. Un'iniziativa del genere non solo complicherebbe i rapporti con il nuovo Cile, ma, come dice schiettamente una fonte del Dipartimento di Giustizia, «aprirebbe un verminaio» a Washington. Mettere sotto accusa Pinochet vorrebbe dire, inevitabilmente, mettere sotto accusa gli uomini che guidarono la politica estera americana negli Anni Settanta, a cominciare da Henry Kissinger.

La distruzione del regime di Allende divenne una delle priorità dell'Amministrazione Nixon, che in una serie di riunioni sulle quali c'è ormai una vasta documentazione, incaricò la Cia di Richard Helms di usare «ogni mezzo» per rovesciare Allende e aiutare Pinochet.

Kissinger era consigliere per la Sicurezza Nazionale di Nixon quando Allende arrivò al potere (più tardi sarebbe diventato Segretario di Stato). Ed ebbe un ruolo importante nell'assicurare il sostegno americano al regime di Pinochet dopo il golpe, quando il Cile divenne uno stato-paria in gran parte dell'Occidente.

Andrea di Robilant

Ma al ministero della Giustizia non tutti sono d'accordo «Attenzione, rischiamo di scoprire un nido di vermi»

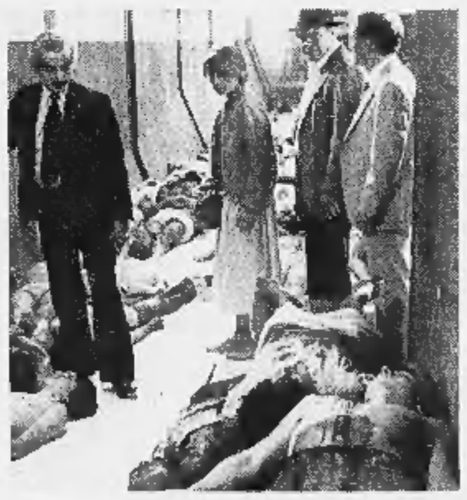

Il ministro Orlando Letelier e una scena del film «Missing», con Jack Lemmon

MARELLA AGNELLI

La tenuta di Villar Perosa: un giardino di leggendaria bellezza. Il racconto delle generazioni che l'hanno vissuto, delle donne che l'hanno creato e trasformato.

RIZZOLI
http://www.rcs.it/libri

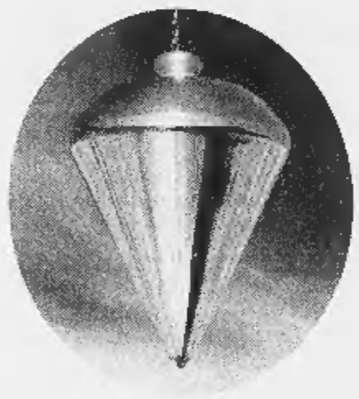

NUOVO motore 1.8 16V.
aumentate La vostra potenza
(senza RICORRERE aL tantra).

Renault Laguna 1.8 16v 120 CV. Di serie: **ABS, climatizzatore, airbag conducente, passeggero e laterali.**

L. 36.700.000* (versione 1.8 RTE Berlina e Station Wagon).

Con Soluzione Renault L. 258.500 al mese comprensivo di Formula Platinum fino a 40.000 Km.**

Renault. Da cent'anni motore d'idee

L'equilibrio risiede nel saper armonizzare energie opposte, così come lo YIN si unisce allo YANG. In Laguna i nuovi propulsori 16 V (1.6, 1.8, 2.0), 3.0 V6 24V benzina e 1.9 dTi e 2.2 dT 12V TURBODIESEL si uniscono alle ricche dotazioni di serie - dal climatizzatore all'antiavviamento - per comporre una filosofia automobilistica unica. In più, equipaggiamenti di sicurezza come ABS, airbag frontali e laterali sono di serie su ogni versione, integrati ad una tenuta di strada ai vertici della categoria. E se il vostro karma è indeciso su che strada prendere, il Carminat (il sistema di navigazione satellitare in serie sulla versione initiale) saprà indicargliela a dovere. Rilassatevi, quindi a bordo di Laguna ogni spostamento si trasformerà in un'esperienza rigenerante.

Renault Laguna. energia interiore.

RENAULT
LE AUTO DA VIVERE

PERSONAGGIO

LO SPEAKER DELLA CAMERA

Le dimissioni del leader repubblicano: un boomerang gli spot a raffica sull'impeachment

Gingrich, il contrappasso

L'anti-Clinton prima vittima del Sexgate

NEW YORK
DAL NOSTRO INVIATO

La Casa Bianca gli rende omaggio con un attestato di stima
I compagni di partito lo liquidano con un «vai con Dio»

Un curioso, speculare destino unisce la storia personale e politica del Presidente a quella del suo principale avversario

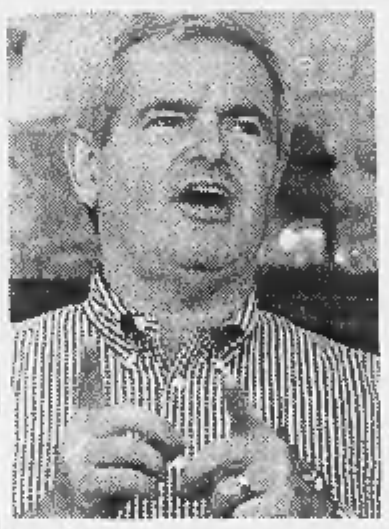
Newt Gingrich e, a destra, Bill Clinton

C'è qualcosa di crudelmente esemplare nel destino che oggi s'impacchetta e porta via dalla scena politica americana l'ingombrante presenza di Newt Gingrich. Pare una vendetta studiata a tavolino da una divinità rancorosa e democratica o, peggio, immaginata da Hillary Clinton, nella più perfida delle sue fantasie. E', di fatto, una nemesi senza scampo, in cui tutte le frecce scagliate ritornano come boomerang, tutti i conti vengono presentati, tutti i danni trasformati in beffa e l'uomo, solo come un cane, guaisce nella cuccia che sognò Casa Bianca. Ora che Gingrich affonda nella polvere dell'oblio e i suoi alleati di ieri ce lo spingono per rifarsi un futuro, bisogna riconoscere che questa fine è troppo amara anche per uno come lui, perché i suoi avversari non meritavano l'immonda gioia che oggi provano nel vedergli restituito colpo su colpo, con una precisione che diventa ferocia.

C'è un curioso, speculare destino che unisce Newt Gingrich a Bill Clinton, come fossero i due re nella stessa carta e fa sì che se uno sta sopra, l'altro, inevitabilmente, si trovi a testa in giù. A rileggerne la storia, sono, infatti, sorprendentemente simili. Entrambi vengono da famiglie modeste dell'America profonda. Tutti e due restano orfani di padre e prendono poi il cognome del genitore adottivo (Clinton sarebbe, in realtà, Blythe, Gingrich: Mc Pherson). Clinton rivela di sognare la presidenza a 10 anni. Gingrich annuncia di voler fare lo speaker al Congresso a 14. Entrambi amano i cani. Nella biografia ufficiale inserita nel suo web-site, Gingrich ricorda di aver rischiato la vita, a 11 anni, per salvare il suo botolo, di nome «Orgoglio», caduto in un crepaccio mentre giocava sul ghiaccio. Un amore per le bestie quasi fraterno, che lo spinse, a 10 anni, a progettare uno zoo di Stato e andare in autobus da solo fino al municipio per presentarlo al sindaco, conquistando il primo titolo sui giornali. Curioso che uno che si sente così in famiglia tra gli animali abbia poi definito spregiativamente «cagna» Hillary Clinton.

Sarà perché per le donne non ha grande stima, né affetto. Ne ha avute meno di Clinton, ma non erano meno inquietanti. Ha sposato la sua professoressa di matematica del liceo e l'ha lasciata per una donna più giovane quando si ammalò di cancro abbandonandola come un cane nell'afa sull'autostrada della sofferenza.

In politica, il suo destino ha sempre incrociato quello di Clinton e conosciuto fortune inversamente proporzionali. Gingrich conquista la ribalta e il Congresso nel '94, quando la presidenza Clinton tocca il fondo, le sue politiche sociali vengono rigettate, il suo progetto di riforma per l'assistenza medica bocciato e l'America firma, invece, il «Contratto» in 10 punti (meno tasse, meno tasse, meno tasse...) proposto da Gingrich, che resta la prima, più luminosa e ultima delle sue idee (copyright per l'Italia: Silvio Berlusconi). Nel '95 Clinton è una stella morente e Gingrich brilla: uomo dell'anno per «Time», insignito della qualifica di «Eroe dei contribuenti» e del prestigioso premio «Miglior amico degli animali dello zoo di Atlanta». Ha tutto per conquistare il cielo, ma, come Bill, lo divorano l'ingordigia e il talento per l'autodistruzione, con la differenza che quell'altro rimbalza, questo, sarà il peso, sprofonda. Con istinto cagnesco, azzanna. Chiude le porte dell'amministrazione in faccia a Clinton. Quello si fa portare una pizza da Monica Lewinsky, resta in ufficio fino all'alba, conquista l'aureola del martire e rivince le elezioni del '96.

Per due anni «Orgoglio» Gingrich gli abbaia contro. Lo vede annunciare il pareggio di bilancio e adottare il cane Buddy, s'infuria, ma non trova polpa o polpaccio da mordere. Il destino gli manda avvisi, di quelli che non si dovrebbero trascurare. Gli ricorda che «l'accidente gira gira e cade in testa a chi lo tira». Gingrich finisce sotto accusa per le stesse violazioni etiche che aveva rimproverato al precedente speaker, il democratico Wright, sbalzandolo. Riceve una censura, paga una multa di 300 mila dollari, si dimena.

A gennaio, finalmente, l'osso. E la carne: Monica Lewinsky. Gingrich azzanna. Reso astuto da quattro anni di politica, lo fa nell'ombra. Dopo un morso iniziale, si ritira e anzi, pubblicamente, fa il moderato, fingendo di non voler abbattere Clinton per una cosa che lui, uomo di mondo, comprende. Dalla cuccia, nottetempo, ringhia ordini alla sua muta: «Andate e dilaniate». Accecato dal sangue del presidente ferito, insiste quando sarebbe più nobile e produttivo ritirarsi. Non coglie i segni dell'opinione pubblica, né quelli del destino: fa trasmettere il video della testimonianza in televisione, di lunedì mattina, davanti a un Paese stanco e disgustato. Ordina una raffica finale di spot elettorali per l'impeachmet davanti a un elettorato che vuole risposte ai problemi concreti. Quattro anni dopo aver rovesciato le politiche sociali, viene da queste affondato. L'America rescinde il contratto. Gingrich è senza lavoro.

Nell'ora del tramonto, la sorte si accanisce. Solo nella sua cuccia guarda, lui che aveva proposto di smantellare la Nasa, il trionfale ritorno dallo spazio del democratico John Glenn, riceve l'ipocrita encomio dei compagni di partito che termina con l'ironico «Godspeed, Newt», vai con Dio, Newt, e il perfido attestato di stima di Bill Clinton per un avversario «worthy», che, a dispetto del vocabolario, non va tradotto «valido», ma «benedettamente autolesionista». Ascolta dalla Casa Bianca, alto alla Luna, l'ululato di gioia di Hillary. E ingoia la polpetta avvelenata del suo futuro.

Gabriele Romagnoli

RITORNO DALLO SPAZIO

Per Glenn accoglienza da eroe

WASHINGTON. Con un grande sorriso sulle labbra e salutando con la mano, John Glenn è sceso dallo shuttle «Discovery» dopo la fine della sua storica missione nello spazio. La navicella Discovery è rientrata ieri a Cape Canaveral dopo un viaggio di nove giorni. L'atterraggio è stato perfetto. Lo shuttle è sceso sulla pista del «Kennedy Space Center» alle 12,03 locali (le 18,03 in Italia) e non ha fatto uso dei paracadute di frenata. Dalle immagini in diretta John Glenn aveva l'aria di essere in piena forma. In uno dei suoi ultimi contatti con la torre di controllo ha detto di sentirsi benissimo e ha ringraziato la Nasa per avergli consentito di tornare nello spazio a 36 anni dalla sua prima missione. A Cape Canaveral, ad attendere Glenn c'era la moglie Annie, che fino all'ultimo aveva cercato di convincerlo a non tornare nello spazio all'età di 77 anni. «Benvenuta a casa Discovery e benvenuti siano anche i sette eroi dell'equipaggio», ha detto il Centro di controllo della missione subito dopo l'atterraggio. «Glenn è una leggenda americana», ha esclamato un telecronista della Cnn. [Ansa]

«Anche Hillary infedele»

Il racconto di un'ex guardia del corpo

NEW YORK
NOSTRO SERVIZIO

Secondo un'ex guardia del corpo di Clinton l'amante di Hillary era Vincent Foster morto suicida nel 1993

Era o no Hillary Clinton l'amante di Vincent Foster, il consigliere della Casa Bianca morto suicida nel 1993? A questa domanda che un po' tutti si sono rivolti per anni ha risposto ieri «Star», uno di quei settimanali che si vendono nei supermercati, attraverso il «li ho visti con i miei occhi» di un'ex guardia del corpo di Clinton. Costui, il cui nome è L. D. Brown, la sua storia l'ha già raccontata a suo tempo a Kenneth Starr perché fra le varie cose indagate dal procuratore speciale c'era anche la morte di Foster, poi archiviata per l'appunto come un suicidio. Ma ora ha deciso di raccontarla anche al settimanale - che è parte dell'impero di Rupert Murdoch - in un momento che più sospetto non potrebbe essere, visto che le «storie di sesso» sembrano destinate ad essere sfrattate dalla lotta politica americana.

La storia di Brown, comunque, è questa. Una sera degli Anni 80, l'allora governatore dell'Arkansas è in una saletta riservata di un ristorante di Little Rock con Hillary, Vincent Foster e la moglie Lisa e una signora di professione giudice di cui non si fa il nome, accompagnata dal marito. Si mangia, si beve e dopo un po' i due Clinton si «lasciano andare», lui con la signora giudice, lei con Foster, mentre il marito della prima e la moglie del secondo fanno finta di nulla. Poi escono e mentre camminano verso le rispettive automobili la cosa continua: davanti sempre il marito del giudice e la moglie di Foster, bene attenti a non voltarsi, dietro Hillary e Foster abbracciati (lui le tiene una mano su una natica, precisa Brown) e ancora più dietro Bill e il giudice che fanno più o meno le stesse cose.

Al momento di salire in auto, comunque, «le coppie si ricompongono», racconta Brown. Anzi, mentre lui guida verso la residenza governatoriale, Bill e Hillary si scatenano in un gioco sessuale tanto furibondo che «avevo difficoltà a tenere la strada». **[f. p.]**

Presi con apparecchiature per intercettazioni. L'imbarazzo di Netanyahu

Cipro, in manette due spie israeliane

Intrigo internazionale a favore della Turchia

TEL AVIV
NOSTRO SERVIZIO

E' stata concepita a Damasco dal leader della Jihad islamica Ramadan Abdallah Shallah l'autobomba che venerdì - mentre il governo israeliano stava discutendo gli accordi della Wye Plantation - è esplosa in un mercato di Gerusalemme provocando la morte di due kamikaze palestinesi, Yussef al-Saghir e Suleiman Tahanya, e il ferimento di venti ebrei.

«Scopo dell'eroico attacco era di vanificare la grande cospirazione ordita alla Wye Plantation contro la causa palestinese» ha spiegato ieri Shallah mentre nelle stesse ore i servizi segreti di Yasser Arafat denunciavano le trame di «elementi stranieri» e compivano arresti di militanti della Jihad islamica a Betlemme e nella zona di Jenin.

Il governo israeliano dovrà affrontare una questione non meno scottante che rischia di coinvolgere direttamente lo stato ebraico nel conflitto greco-turco a Cipro. Le autorità cipriote sospettano infatti che lavorino per il Mossad due cittadini israeliani, Udi Argov e Igal Damary, arrestati ieri nella cittadina meridionale di Zygi, 24 ore dopo il loro arrivo nell'isola. I due sono stati trovati in possesso di apparecchi fotografici sofisticati, di carte geografiche dettagliate e di apparecchiature elettroniche in grado di ascoltare e registrare le trasmissioni della polizia locale. Per ragioni che non hanno voluto spiegare agli inquirenti, i due israeliani si trovavano pure a Zygi fra il 15 e il 22 ottobre, mentre la Guardia nazionale cipriota era impegnata in una grande manovra militare denominata «Nikiforos».

Le autorità cipriote seguivano da tempo le attività di Argov e Damary nel timore che le informazioni da loro raccolte potessero essere inoltrate dal Mossad alle autorità turche in un momento molto delicato, a pochi mesi cioè dalla dislocazione nella parte greca dell'isola di batterie missilistiche anti-aeree Sam S-300 di fabbricazione russa. Ieri il presidente cipriota Glafkos Clerides ha confermato che tali sistemi missilistici saranno installati nei tempi previsti a Cipro (e non a Creta) malgrado Ankara minacci di distruggerli.

In visita la settimana scorsa a Cipro, il capo di stato israeliano Ezer Weizman si era sforzato di convincere Clerides che la cooperazione strategica israelo-turca non è rivolta contro Paesi terzi. Adesso l'arresto dei due misteriosi israeliani rischia di provocare un incidente diplomatico analogo a quello di sette anni fa, quando quattro agenti del Mossad furono catturati a Cipro mentre cercavano di intercettare comunicazioni telefoniche nella sede dell'ambasciata iraniana.

Aldo Baquis

MAGNETI MARELLI

Convocazione di assemblea

Gli Azionisti sono convocati in assemblea ordinaria e straordinaria in Milano, piazza Affari 6, presso la Borsa Italiana S.p.A., per le ore 10 del 26 novembre 1998 e del successivo 27 novembre 1998 in eventuale seconda convocazione per deliberare sul seguente

ordine del giorno

1) Integrazione del collegio sindacale;
2) Proposta di modificazioni statutarie degli articoli 5° - Misura del capitale, 6° - Delega agli amministratori, anche per il rinnovo della stessa, 8° - Presidenza dell'assemblea, 9° - Intervento - Rappresentanza - Deliberazioni, 12° - Riunioni consiglio, 13° - Validità - Deliberazioni, 15° - Rappresentanza legale e 16° - Sindaci; deliberazioni relative.

Per intervenire gli Azionisti dovranno richiedere il rilascio di apposita certificazione ai rispettivi intermediari e depositare le azioni, se non ancora dematerializzate, presso il Servizio Titoli in Torino, corso Marconi 10, oppure presso le consuete Casse incaricate.

Copia della relazione degli Amministratori sulla proposta di cui all'ordine del giorno, a disposizione del pubblico presso la sede sociale e la Borsa Italiana S.p.A., sarà consegnata a coloro che ne faranno richiesta.

Il Consiglio di Amministrazione

Magneti Marelli
Società per Azioni
Sede in Milano, via Griziotti 4
Capitale sociale L. 609.980.000.000
Registro delle Imprese - Ufficio di Milano n. 348901

UN CAPODANNO INSOLITO

IL GRANDE NORD — LA SCELTA NATURALE PER IL NORD EUROPA

CANADA — Generoso per natura

IL GRANDE SUD — Tour dell'Africa Australe

In occasione del 50° Anniversario, Giver Viaggi e Crociere offre gratuitamente un'ampia copertura assicurativa prima, dopo e durante il viaggio

GIVER

Numerose altre proposte sui cataloghi Giver nelle migliori Agenzie di Viaggi

Siamo un'azienda giovane, dinamica, facciamo parte del **GRUPPO PAM**, ed operiamo nel settore della moderna distribuzione con oltre 200 discount. Stiamo ricercando per il **PIEMONTE**

iN'S mercato

ISPETTORI VENDITE DI ZONA

che coordineranno l'organizzazione del lavoro, la gestione commerciale e logistica di una rete di 10 – 15 punti vendita.

I candidati ideali hanno **un'età compresa tra i 28 ed i 35 anni** e sono in possesso di un **diploma di scuola media superiore**.

E' richiesta **la residenza in Torino o provincia, nonché la disponibilità alla mobilità territoriale.**

Gli interessati sono pregati di inviare un dettagliato curriculum vitae, includendo l'autorizzazione al trattamento dei dati personali ai sensi della Legge 675/96 e citando anche sulla busta il **riferimento IVZ** a:

IN'S MERCATO S.p.A. – Direzione del Personale
Via Pionca, n. 10 – 30030 PIANIGA (VE) – Località Cazzago
Fax N. 041/51.36.113

DIRIGENTE DEL SETTORE URBANISTICA
(programmazione del territorio)

Il Comune di Cuneo cerca un **dirigente per la guida del suo Settore Urbanistica-Edilizia e Programmazione del Territorio**. Il/la candidato/a ideale è un soggetto laureato in Architettura, oppure in Pianificazione Territoriale e Urbanistica, oppure in Ingegneria, iscritto all'Albo professionale di categoria, in possesso della patente B e con un'esperienza di servizio documentabile di almeno 5 anni, cumulabili, acquisita presso pubbliche amministrazioni, oppure enti di diritto pubblico, oppure aziende pubbliche e private, in posizioni di lavoro corrispondenti per contenuto alle funzioni della 8ª qualifica funzionale (funzionario tecnico vice dirigente), oppure ancora 5 anni di comprovato esercizio professionale corrispondente al tipo di laurea richiesta.

Stipendio iniziale annuo: L. 36 milioni lordi, oltre agli emolumenti previsti dal Contratto e dalle Leggi vigenti.

Altri requisiti indispensabili sono nel bando di concorso che è consultabile su Internet all'indirizzo http://www.comune.cuneo.it, oppure, per informazioni: Settore Personale del Comune di Cuneo (tel. 0171 - 444 234 - fax 0171 - 444 235) Via Roma 28 - 12100 Cuneo.

Scadenza delle domande: ore 12 del 19 novembre 1998

Boltero S.p.a. azienda leader nei trasformati ed impianti per la lavorazione del vetro, per potenziamento del proprio stabilimento di Torino ricerca

STUDIO TECNICO

con capacità nella progettazione di macchine e con esperienza pluriennale nella progettazione meccanica di precisione.

Inviare proposte via fax al 011/9338556.

Azienda Market Leader ricerca

ASSISTENTE DIREZIONE ACQUISTI

Sede di lavoro TO sud

Richieste: esperienza settore import-perfetto inglese parlato e scritto-uso AS400 e PC.

Retribuzione adeguata reali capacità. Faxare curriculum dettagliato: 011-9619.977

MERCOLEDÌ
tuttoscienze
I supplementi de
LA STAMPA
Una settimana ricca di tutto.

IL CASO

UNA SENTENZA VATICANA

Il professor Luigi Lombardi Vallauri, docente di filosofia del Diritto alla Cattolica, rimosso dall'incarico

«Io, un eretico licenziato per aver criticato l'Inferno»

MILANO

DUNQUE lei, professor Luigi Lombardi Vallauri, è un eretico?

«Sono il nuovo eretico, sì, non destinato al rogo, però... O almeno non credo».

Ma al licenziamento sì: via dalla Università Cattolica per il suo pensiero «non conforme» alla dottrina.

«Così dice la sentenza della Congregazione e davvero non ne so molto di più... Nessuno mi ha comunicato per iscritto le accuse, non mi è stato riconosciuto il diritto alla difesa, il processo si è svolto a mia insaputa. Mi hanno chiamato solo per confermarmi la condanna».

Come in uno scarto spazio-temporale, proprio in mezzo a questa Milano piena di sole invernale e automobili, 400 giorni al Duemila - e naturalmente al Giubileo, che per inciso significa festa e indulgenza - tra le belle mura della Università del Sacro Cuore, si è appena consumata la sentenza della Congregazione per «delitto di opinione», prefetto ed esecutore il cardinale Pio Laghi (che fu nunzio in Argentina ai tempi dei generali e dei desaparecidos).

Luigi Lombardi Vallauri, da 22 anni docente di Filosofia del Diritto alla Cattolica, nonché ordinario a Firenze, occhi chiari, voce serissima, ma assai tagliente («Sono a nervi scoperti, lei capisce») se ne va per aver argomentato non di teologia, bensì di diritto.

Non per aver messo in dubbio la fede o Dio, ma la congruità della pena eterna «incommensurabilmente sproporzionata a qualunque azione possa compiere un uomo». L'inferno, per esempio, «a chi si masturba, fa atto di fornicazione, oppone impedimento alla procreazione» eccetera. Per aver detto che il peccato originale, ereditato da Adamo, è contrario al principio della responsabilità personale». Per aver sostenuto che l'autorità della Chiesa, l'infallibilità dei papi, le procedure adottate dall'Inquisizione - da un punto di vista giuridico - vanno storicizzate. Anche se storicizzandole si finisce per svelarne (proprio) la fallibilità.

Cominciamo dall'inizio, professore.

«L'inizio è il 1997, quando mi comunicano l'ordine di sospendere l'insegnamento in attesa di processo».

Di punto in bianco?

«E con parecchia virulenza. Mi sono permesso di dire che una qualunque civiltà giuridica dovrebbe prevedere esattamente il contrario: prima il processo e poi la sospensione dell'insegnamento. Eventualmente».

Chi glielo comunicò?

«La Congregazione per l'educazione cattolica, cioè direttamente la Santa Sede, ma senza dirmi chi avrebbe indagato su di me».

Però lei lo ha saputo.

«In un secondo tempo sì, mi assegnarono due giudici De Paolis, ordinario alla Gregoriana, e il domenicano George Cottier».

Lo stesso che adesso guida la commissione sull'Inquisizione?

«Esattamente lui. Perché la Chiesa avvia procedure di revisione sul proprio passato, ma nominando da sé i giudici».

Quindi che accadde?

«Che lo scorso 23 ottobre ho incontrato il solo De Paolis, il quale mi comunicò le accuse: avere messo in dubbio il concetto di Inferno, l'autorità dei Papi, la necessità dei sacramenti amministrati dalla Chiesa come unica via di salvezza. In effetti tutto questo io l'ho criticato, ma da un punto di vista del Diritto. Non sono mai entrato nel campo della Teologia».

Fa differenza?

«Evidentemente no, anche se dovrebbe».

Le accuse le sono state comunicate solo a voce?

«Sì. Nessun documento e nessuna possibilità di replicare o difendermi».

La sentenza è arrivata 5 giorni più tardi.

«Il cardinale Laghi la comunica al rettore Adriano Bausola. Il rettore convoca i 22 docenti del consiglio di facoltà. Dieci di loro, timidamente, chiedono di concedermi una difesa, o almeno di leggere le motivazioni. Ma gli altri 12 battono i tacchi e dicono che no, queste comunicazioni non vanno sindacate, ma solamente applicate».

In effetti l'ordinamento delle università e delle scuole cattoliche sono sottoposte all'autorità della Santa Sede.

«Lo so benissimo e infatti non mi opporrò al licenziamento».

Non si opporrà?

«Assolutamente no. Anche perché con questa decisione, Vaticano e inquisitori mostrano esattamente chi sono. E quanto siano profonde le fobie che li imprigionano. E come vivano terrorizzati da qualunque confronto, da qualunque dialogo».

Eppure hanno l'assoluto dominio sull'insegnamento cattolico.

«Cosa che io trovo scandalosa, visto che è lo Stato a pagare gli insegnanti».

Non alla Cattolica.

«Vero, alla Cattolica gli stipendi arrivano dalle rette, più da altre entità non del tutto note. Ma io sto parlando dei 20 mila insegnanti di religione che per norma concordataria ricevono lo stipendio dallo Stato, ma dipendono dal vescovo».

Nel senso che è il vescovo a dare o togliere l'incarico.

«E ogni anno devono aspettare la conferma, perciò se non azzeccano la teologia gradita al vescovo vanno a casa. Questo significa che oggi, in Italia, vengono pagati con soldi pubblici 20 mila stipendi a cittadini che non godono degli stessi diritti civili garantiti a tutti gli altri».

Si sente più arrabbiato o più deluso?

«Tutte e due le cose. Mi aspettavo che almeno dentro l'Università, un luogo dove si esercita il pensiero e la critica, ci sarebbe stato un po' di spazio, almeno per rispetto degli studenti, di cui noi dovremmo essere guida e maestri».

Secondo lei c'è un giro di vite, a difesa della dottrina?

«Sì e brutale, almeno a partire dal '97, quando il Vaticano ha ordinato la chiusura delle scuole teologiche dell'America Latina. Da allora l'irrigidimento è stato impressionante. E ci sono solo due spiegazioni: o si sentono molto forti, oppure perdutamente deboli».

Scusi professore, lei crede oppure no?

«Diciamo che sono cosciente dell'enigma, dell'irrappresentabile, e che davanti al mistero mi fermo».

Pino Corrias

ALLARME DELLA CARITAS

A Roma 300 mila poveri

ROMA. Allarme povertà a Roma: sono 300 mila, vale a dire oltre il 10% dei 2.811.573 cittadini residenti, le persone che vivono al di sotto della soglia di indigenza. E' la Caritas diocesana a sottolineare il disagio della capitale nel rapporto '98, presentato ieri a Roma. I dati di riferimento sono ancor più preoccupanti per gli operatori pastorali se si pensa che i romani rappresentano il 70% della popolazione complessiva della provincia e circa la metà di quella regionale. Tra le cause di povertà emergenti c'è innanzi tutto il processo di indebolimento del reddito delle famiglie, che costringe a continue richieste d'aiuto e porta a una riduzione dei consumi essenziali. Ci sono poi la solitudine e il disagio degli anziani e il disagio socio-economico giovanile, la presenza consistente di immigrati, la carenza di case, gli affitti troppo alti e gli sfratti. [AdnKronos]

A destra un'immagine di piazza San Pietro. In alto il professore Luigi Lombardi Vallauri

«Nessuno mi ha dato la possibilità di difendermi»

«Non ho messo in discussione la teologia»

IL PREZZO DI UNA LIBERTA'

FORSE non è bello rifugiarsi in una sentenza di tribunale quando si tratta di divergenze di pensiero, quando si contrappongono posizioni diverse su temi di etica o di dottrina religiosa.

Certo, non siamo più, fortunatamente, in tempi di complicità tra Inquisizione e braccio secolare, e quindi chiunque, privato cittadino, ha il diritto di esprimere le proprie convinzioni e contestazioni in materia di etica e di dottrina religiosa e di non essere disturbato per questo (e nessuno può dire che questo diritto non sia libero oggi nel nostro Paese).

Ma è stato proprio un tribunale supremo, la Corte Costituzionale, anni fa, a chiarire il comportamento da tenere in casi di conflitto di pensiero in questa situazione. E il caso era esattamente quello di un docente dell'Università Cattolica, che a suo tempo aveva creato un certo scalpore. In tre paginette, la Corte stabilì che chi accetta di insegnare in una università libera non può scostarsi dall'indirizzo di quella università.

Non solo per un intervento di tribunale, ma per un retto sentire dovrebbe essere chiaro che, se una persona vuole liberamente legarsi a una istituzione che ha un determinato indirizzo etico e religioso, sottoscrive un impegno, cui per onestà deve mantenere fede, finché intende rimanere in quella istituzione.

Un uomo è completamente libero quando vuole e può essere sganciato da tutto. La sua libertà si restringe se egli accetta un regolamento o un indirizzo. Ma infine la propria dignità di persone si esprime anche nel sapersi togliere da un tale impegno, liberamente e scientemente scelto, quando si ha consapevolezza di non riuscire a stare in coscienza dentro quel legame. E deve considerarsi bello, allora, il potersi riprendere la piena libertà di espressione delle proprie convinzioni, delle proprie idee e anche del cambiamento delle proprie idee.

Domenico Del Rio

Oggi è la Giornata Nazionale per la Ricerca sul Cancro.

Il Presidente della Repubblica celebra ufficialmente la ricerca sul cancro, consegnando il Premio FIRC "Guido Venosta" a un giovane ricercatore italiano che ha saputo individuare nuove metodologie di cura.

21 istituzioni di ricerca aprono le porte in tutta Italia per conferenze scientifiche e visite guidate.

Oggi potrete conoscere da vicino i progressi della ricerca, incontrare i ricercatori, capire come e dove lavorano e scoprire che la ricerca sul cancro è anche giovane e italiana.

Porte aperte
in 21 istituzioni di ricerca
in tutta Italia
perconferenze scientifiche
e visite guidate.

"I RISULTATI DELLA RICERCA E LE LORO APPLICAZIONI CLINICHE"

Milano
ISTITUTO NAZIONALE TUMORI,
via Venezian, 1 Aula A
ISTITUTO EUROPEO DI ONCOLOGIA,
via Ripamonti, 435,
Sala Conferenze

Roma
ISTITUTO REGINA ELENA
PER LO STUDIO
E LA CURA DEI TUMORI
Centro di Ricerca Sperimentale,
via delle Messi d'Oro, 156

Torino / Candiolo
ISTITUTO PER LA RICERCA
E LA CURA DEL CANCRO
Strada Provinciale 142, Km. 3.95

Le conferenze iniziano alle ore 10.30 e sono aperte al pubblico.

Per conoscere le altre sedi telefonare: 167-350.350

Sotto l'Alto Patronato del Presidente della Repubblica

In manette i genitori e un fratello maggiorenne: per procurarsi le dosi i bambini rubavano in casa

Spacciatore a 10 anni, con mamma e papà

Napoli, vendeva la droga a scuola

NAPOLI. Fumavano spinelli per assomigliare ai grandi, come una volta si faceva con le sigarette aspirate. Nascosto nei bagni della scuola. E questa voglia di trasgressione, che stava conducendo molti bambini su strada senza ritorno fatta di piccoli furti per procurarsi la droga e di assenze prolungate a scuola, c'era chi aveva costruito una lucrosa attività. Una sorta di azienda a conduzione familiare dedita allo spaccio di hashish e marijuana, una clientela composta pressoché esclusivamente da alunni delle scuole elementari, è stata scoperta dai carabinieri a Gragnano, comune alla periferia di Castellammare di Stabia. Padre, madre e un figlio diciottenne arrestati con l'accusa di aver organizzato lo spaccio di stupefacenti, altri due figli di 16 e 10 anni, utilizzati per consegnare il «fumo» a una ramificata rete di complici. Quella svelata dall'inchiesta conclusa all'alba di ieri con l'irruzione dei carabinieri in una villa sorvegliata da una dozzina di cani, è una storia esemplare, che vede vittime bambini su entrambi i fronti, consumatori e spacciatori baby.

Sei mesi sono durate le indagini durante le quali sono state adoperate registrazioni video e microspie per inchiodare alle loro responsabilità gli spacciatori. Da quando diversi genitori, preoccupati per le continue e ingiustificate assenze dei loro bambini, avevano deciso di vederci chiaro informando i carabinieri. Quando gli elementi raccolti sono apparsi consistenti il gip di Torre Annunziata, su richiesta dei pm Fortuna e Novelli, ha emesso tre ordinanze di custodia cautelare. In manette sono finiti Leonardo Di Martino, pregiudicato, da pochi mesi uscito dal carcere dove aveva scontato una condanna per associazione camorristica, la moglie Annamaria Molinari, e il figlio Antonio, 18 anni. Per il ragazzo sedicenne è scattata una segnalazione al Tribunale per i minori, mentre sono state emesse informazioni di garanzia nei confronti di altre 12 persone.

Queste ultime avevano il ruolo di «sorveglianti»: accompagnavano i ragazzini - dai 9 ai 13 anni, alunni di quarta e quinta elementare di scuole di Gragnano e Castellammare di Stabia - in una vecchia chiesa sconsacrata proprio di fronte alla villa di Di Martino. Qui infatti i bambini consumavano la dose appena acquistata, al prezzo di 10 mila lire ogni spinello. Non potevano allontanarsi dalla zona. Si trattava un ordine perentorio: gli spacciatori volevano infatti evitare il rischio che qualche bambino, portando la droga a casa, facesse scoprire il traffico di stupefacenti. Nei filmati dei carabinieri si notano chiaramente diversi giovani che sorvegliano l'uscita della chiesa, tutti muniti di un cappello blu con una W gialla, un accorgimento - sostengono gli investigatori - per rendersi facilmente riconoscibili ai ragazzi.

Per procurarsi i soldi per la droga i bambini rubavano soldi in casa, o talvolta «investivano» i risparmi delle piccole somme che sarebbero dovute servire per comprare merendine o giocattoli. «Occorre che stiate più attenti ai vostri ragazzi», raccomandano i carabinieri ai genitori convocati in caserma.

La vicenda ha provocato sconcerto tra gli abitanti della zona, segnata da un'asfissiante presenza della camorra, e ha dato inizio a nuove polemiche sull'incapacità da parte delle forze dell'ordine di fronteggiare il dilagare della criminalità. Il sindacato di polizia Lisipo, commentando l'operazione che ha portato all'arresto della famiglia di Gragnano, ha definito l'episodio «un'ennesima dimostrazione di degrado morale che trova terreno fertile nella scarsa presenza delle forze di polizia in molti comuni». Il commissariato di polizia di Castellammare - scrive il sindacato - ha un organico di cento uomini che deve garantire servizi amministrativi, indagini giudiziarie e assicurare un «efficace» controllo del territorio in una fascia composta da otto popolosi comuni. Tutto questo avendo a disposizione soltanto due auto in servizio di «volante». Quanto basta per invitare il ministro dell'Interno, Jervolino, a recarsi a Castellammare per verificare di persona le difficoltà che qui incontra il tentativo di fronteggiare la camorra.

La Penna

Leonardo Di Martino (a sinistra), degli arrestati, parla con un complice. La fotografia è stata scattata dai carabinieri

Interpellanza di Giuliano Pisapia: i detenuti sono stati umiliati. Ma gli agenti smentiscono

«Perquisizione con vandalismo e violenze»

Atti da «Arancia meccanica» nel carcere milanese di Opera

Giuliano Pisapia (nella foto), presidente della commissione Giustizia

MILANO. «E' stato un uragano: totale mancanza di dignità, brutalità gratuita, atti di vandalismo, perquisizioni corporali umilianti, violazione sistematica dei diritti dei detenuti».

Usa queste parole il deputato Giuliano Pisapia, ex presidente della Commissione Giustizia, per descrivere con il massimo sdegno possibile ciò che è accaduto mercoledì nel carcere di Opera. Un'improvvisa perquisizione degli agenti speciali del «Gom» (Gruppo operativo mobile) nel reparto di alta sicurezza di Opera alla ricerca di presunti telefonini nascosti nelle celle, secondo il deputato, si sarebbe trasformata in un'esibizione muscolare ai danni dei detenuti e dei loro effetti personali.

L'amministrazione penitenziaria replica con una smentita prudente: «L'allarme suscitato non parrebbe corrispondere allo svolgimento dei fatti...». E però un'analoga perquisizione prevista per ieri a Monza, dopo la conferenza stampa di Pisapia, è stata sospesa. Secondo il «Dap» (il Dipartimento penitenziario del ministero) durante altre perquisizioni effettuate «dal medesimo personale» in diverse carceri «mai in precedenza state segnalate anomalie». Invece, secondo il deputato comunista, l'operazione degli agenti speciali si sarebbe compiuta in violazione dello stesso codice penale. «Hanno sottoposto i detenuti a delle umiliazioni che non sono certo consentite dal codice penitenziario. Ora io vorrei che il ministero di Grazia e Giustizia scrivesse una lettera di scuse ai detenuti. Nel frattempo presenterò un'interrogazione parlamentare su quanto è accaduto. Quanto dico rappresenta ovviamente notizia di reato, oltreché denuncia politica, e visto che i detenuti non sono in posizione comoda per presentare denunce, mi aspetto che qualcuno si possa interessare al caso svolgendo un'indagine...».

Pisapia racconta scene da prigioni del Terzo mondo, con gli agenti del Gom, muniti di regolare decreto di perquisizione, che la mattina di mercoledì avrebbero fatto allontanare dalle loro celle tutti i detenuti per radunarli così com'erano (e cioè spesso in pigiama o pantaloncini e maglietta) nel fradicio cortile del carcere ad attendere, per alcune ore, che le perquisizioni finissero.

«A un ergastolano che da 10 anni colleziona francobolli hanno distrutto la collezione, ad altri stracciato le fotografie dei famigliari e in una cella è stato addirittura fatto a pezzi il poster di Ronaldo». Metodi talmente brutali, sostiene Pisapia, da provocare anche diversi malumori tra gli agenti penitenziari di Opera. «Nel delle perquisizioni sono stati tagliati cuscini e lenzuola delle brande, tagliate le maniche della tuta da ginnastica, versato caffè sui tavoli e anche sulle carte processuali, sequestrate radio e pentole, distrutti libri scolastici».

Paolo Colonnello

Ad Agrigento

Un rogo dà il benvenuto a Caselli

AGRIGENTO. La sala del Teatro San Francesco a Favara (35 mila abitanti, 10 chilometri da Agrigento) ieri notte è stata cosparsa di benzina e incendiata prima che Caselli potesse parlarvi, in un convegno su mafia e illegalità. Il procuratore di Palermo ha partecipato ugualmente (con grande spiegamento di polizia) all'incontro, spostato nell'edificio del «Boccone del poveri». Hanno partecipato, tra gli altri, il vescovo di Agrigento Carmelo Ferrara e le magistrate Laura Vaccaro e Franca Imbergamo.

«Il linguaggio è chiaro - ha commentato Caselli - è un messaggio di minaccia e intimidazione nei confronti di chi vuole parlare, discutere e riflettere. Nessuno vuole attribuire a Favara l'etichetta di paese mafioso, se non quei pochi che grazie alla mafia ingrassano se stessi e i complici, impoverendo tutti gli altri. Meno mafia è uguale a un futuro felice e a possibilità di lavoro». Nel paese due settimane fa venne incendiata l'auto del figlio del sindaco Carmelo Vetro.

Il ministro dell'Interno, Jervolino, in Sardegna dove era per prendere visione dei problemi che continua a porre l'anonima sequestri, dicendosi dispiaciuta ha assicurato che l'attenzione e massima «sia per il significato reale, sia per il significato simbolico di un episodio del genere».

Il procuratore nazionale antimafia Piero Luigi Vigna, a Sondrio anche lui per un intervento pubblico, ha rilevato preoccupato che i clan «sono ancora estremamente radicati sul territorio soprattutto per quel che riguarda la potenza economica che consente loro di ricostruire i gruppi nonostante i numerosi arresti». Per Leoluca Orlando, sindaco di Palermo, «si tratta chiaramente di un fatto che invita a non abbassare la guardia».

In pochi giorni state incendiate a Reggio Calabria l'auto del capo della squadra mobile di Palermo Guido Marino, a Partinico vicino a Palermo l'auto di un funzionario comunale, mentre a Siracusa ignoti hanno fatto trovare 26 petardi davanti allo studio del presidente della commissione regionale Antimafia, Fabio Granata (An). Per mercoledì è in programma a Siracusa una visita della commissione nazionale Antimafia.

(a. r.)

la Ricerca.

LA RICERCA SUL CANCRO COSTA. LA VITA NON HA PREZZO.

Porta in diretta il tuo contributo.

RAI dedica la domenica televisiva alla ricerca sul cancro.

Una giornata davanti alla TV può essere decisiva per il futuro della ricerca.

Dalla mattina di RAI 2, al pomeriggio di RAI 1, alla sera di RAI 3, la televisione dedica alla ricerca i suoi principali appuntamenti perché arrivi a tutti l'invito a partecipare.

RAIDUE	ORE 7.00 IN
RAIDUE	ORE 12.00
RAIUNO	ORE 13.00 DOMENICA IN
RAITRE	ORE 20.45 ELISIR
RAIDUE	ORE 22.30 LA DOMENICA SPORTIVA

Una staffetta televisiva all'insegna dell'informazione, dello spettacolo e dello sport, dove tutti, con il proprio contributo, potranno essere protagonisti.

PROMOSSA DA

AIRC

Associazione Italiana per la Ricerca sul Cancro

20122 Milano - Via Comelico, 7
tel. (02) 77971 - www.airc.it

CONTRIBUIRE:

C.C.C. CREDITO ITALIANO N°13000/00 AG. 25 MILANO

307272 | 167-350.350

Intercettata dopo dieci giorni di navigazione, l'equipaggio è fuggito con un gommone

I profughi sbarcano da una nave fantasma

Sulle coste della Puglia ieri sono arrivati 450 clandestini

LECCE. Duecentotrenta afghani, senegalesi, cittadini del Congo, della Guinea, soprattutto curdi. La conta è ricominciata ieri quando, a mare Adriatico calmissimo, una nave carica di profughi è stata avvistata a duecento metri dalla costa salentina. Lasciata alla deriva dall'equipaggio fuggito in gommone, la «Zeynep» ha consegnato all'Italia un nuovo massiccio carico di disperati. Nella notte, altri 220 immigrati avevano raggiunto le coste pugliesi in gommone, prevalentemente curdi e kosovari.

Così il canale calmo ha riaperto naturalmente il Canale d'Otranto agli sbarchi dopo qualche giorno di tregua. E in poche ore oltre 400 immigrati si aggiungono ai 16 mila arrivati dall'inizio dell'anno.

La motonave «Zeynep» è stata avvistata dai carabinieri intorno alle 12, quando ormai era a duecento metri dalla costa. Le motovedette di capitaneria di porto, carabinieri e GdF hanno soccorso i profughi i quali, dopo il trasporto a terra, sono stati trasferiti in autobus nei due centri di accoglienza leccesi, il «Regina Pacis», gestito dalla Curia, e «Lorizzonte», affidato all'associazione di volontariato «Movimondo». La traversata della motonave potrebbe essere partita da un punto della Turchia e somiglia al viaggio della «Cometa», nave battente bandiera panamense, che il 1. gennaio scorso fu lasciata alla deriva e poi rimorchiata nel porto di Otranto con 386 profughi a bordo, soprattutto curdi. Come la «Cometa», la «Zeynep» è stata abbandonata in gommone dall'equipaggio, è partita dalla Turchia ed è completamente dipinta di nero, per meno visibile nelle notturne. La circostanza conferma che, alla classica rotta Valona-Otranto, coperta dai velocissimi gommoni, si aggiunge quella turca seguita anche dalla «Zeynep», motonave ritrovata a 40 chilometri a Sud di Otranto, Marina di Novaglie, cioè vicino a Capo Santa Maria di Leuca, il lembo estremo della Puglia. E' escluso che la «Zeynep» possa essere la «nave canguro» segnalata giorni scorsi nel Canale d'Otranto, zeppa di immigrati da sbarcare. Quella è molto più grande.

A giudicare dal cibo, dall'enorme quantità di rifiuti che i finanzieri hanno ritrovato a bordo e dalle precarie condizioni dei profughi, ormai stremati, il viaggio dovrebbe essere durato dieci giorni e oltre. «Sono partito quarantacinque giorni fa», ha raccontato un cittadino della Guinea, e i conti alla fine tornano: perché nel viaggio bisogna includerci il percorso a terra prima dell'imbarco. Per due bambini e due donne è stato richiesto il ricovero in ospedale. Niente di grave, però. Tutti, per quanto distrutti dal viaggio, stanno abbastanza bene.

L'arrivo della motonave fa quasi dimenticare che, nella notte tra venerdì e sabato, a Otranto sono arrivati in gommone 220 profughi, alloggiati temporaneamente nei container del porto. «Fa forse notizia che è una nave con 230 persone. Ma che cosa cambia se altrettante ne arrivano sui gommoni?», si domanda un ufficiale della capitaneria di porto, da anni impegnato nell'emergenza-profughi.

La «Zeynep» è rimasta alla fonda e è rimorchiata nel porto di Gallipoli stamane. E' un ferrovecchio, con un nome probabilmente fasullo. I profughi viaggiavano separati: i curdi a prua, gli africani a poppa. Si sa ancora troppo poco sulla traversata. Dopo il completamento delle operazioni di identificazione svolte dai poliziotti della Questura di Lecce, i racconti dei profughi dovranno chiarire.

Non è curioso il fatto che la «Zeynep» sia arrivata sottocosta, una nave fantasma, nonostante i dieci giorni di navigazione, prima di essere avvistata. E' piuttosto la conferma che lo spiegamento di forze militari, dalla Marina alla GdF, dai carabinieri alla capitaneria, potrebbe non essere sufficiente. Perché il Canale d'Otranto è controllabile solo limitatamente ad alcune rotte, come è battutissima Valona-Otranto. Il 27 aprile del '97, dopo che la «Miki», una motonave di 30 metri, ebbe scaricato a Barletta 571 clandestini, il colonnello Salvatore Mistretta, allora comandante della 17.a Legione Guardia di Finanza, ammise: «Credo - disse - che si riesca a impedire l'approdo a più del 40 per cento degli immigrati». La dichiarazione non è ancora superata. E la «Zeynet» lo conferma.

Sandro Tarantino

A sinistra i clandestini sbarcati ieri a Santa Maria di Leuca salgono sui pullman che li porteranno nei centri di accoglienza. A destra la mercantile che ha trasportato gli immigrati in Puglia

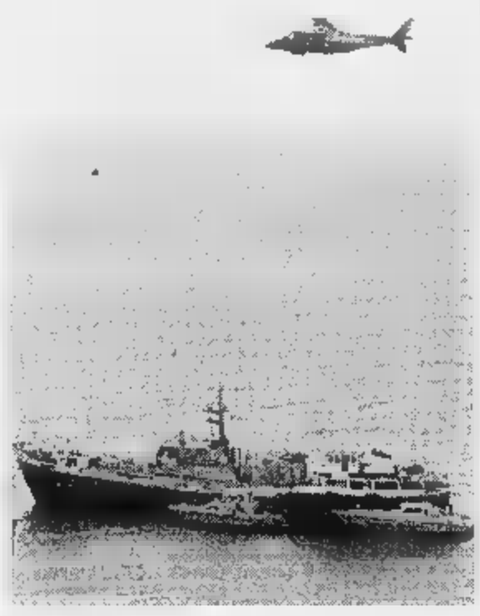

PARE AL PARI

Sparare agli scafisti scelta di coraggio

E stata accolta da qualche isolato dissenso, ma soprattutto da un distratto silenzio, l'esortazione del senatore Pellegrino, diessino, presidente della Commissione Stragi, a contrastare con durezza la delinquenza che alligna sul fronte dell'immigrazione. Che cosa ha detto di così scandaloso? Che gli «scafisti» albanesi vanno fermati anche con le armi. Scafisti è neologismo diventato infaustamente popolare perchè designa i traghettatori clandestini di immigrati dall'Albania alle coste del Salento. Hanno inventato un lucroso mestiere che si astiene dai crimini più efferati: come buttare in mare donne e bambini per impedire la dissuasione delle vedette italiane. I poliziotti sono cioè costretti a emulare i volontari della Caritas, ripescando i naufraghi, mentre quelli se la filano indisturbati ad allestire nuovi carichi di carne umana. Hanno la sfrontatezza di assicurare, dagli schermi della nostra tv, che nulla potrebbe ostacolarli, pronti a rispondere al fuoco col fuoco.

Capite, sono negrieri, trafficanti d'armi e di droga, gente che contribuisce a esasperare i problemi dell'immigrazione e a illudere, la promessa di lavoro e sicurezza, migliaia di sventurati. Ma c'è verso, polizia ed esercito devono trattarli come allegri, sventati compari, addirittura come sperimentatori di lavoro sommerso, più ingegnosi dei profughi mandati allo sbaraglio nei delle nostre città. Non soltanto si è mai provveduto a sparare sui loro maledetti gommoni, svuotati del loro carico doloroso, è vietato addirittura pensarlo. Mi sembra che stiamo dando i numeri. Invece di rassicurare il senatore Pellegrino, e tutti noi, si distoglie la faccia, come si trattasse di materia risibile o ripugnante. Ci vedo uno dei tanti segni di pericolosa insensatezza, la caricatura oscena di ciò che significa rispetto della persona e dei suoi diritti. A furia di impastarci la bocca con lo zucchero dei buoni sentimenti, finiamo per trangugiare tutto. Il carnefice viene pareggiato alla vittima, proibito torcergli anche un solo capello, si potrebbe fargli male.

Vien da sognare che ci sarebbe bene una massiccia, inarrestabile invasione di alieni, che facesse giustizia della nostra incapacità a distinguere tra bene e male, della rinuncia alla responsabilità civile, della fatalistica dismissione di compiti e di valori. Chi ricorda di Kostantin Kavafis? In una delle sue poesie, immagina che nel declinante Impero d'Oriente gli ottimati della città scendano ogni giorno in piazza ad aspettare l'arrivo dei barbari. Non si preparano con le armi le suadenti arringhe. Non promulgano leggi, ci penseranno i nuovi venuti. Indugiano fino a notte, ma i barbari non arrivano, qualcuno giunto dai confini afferma che non ce ne sono più. E tornano sconsolati ai loro palazzi: «Erano una soluzione, quella gente». Potrebbero darci una scossa dei nuovi barbari? Che unissero magari al vigore e allo sprezzo di quelli antichi, devastatori e rifondatori d'Europa, una più matura saggezza? Peccato che, a quanto possiamo vedere e intuire, si presentino stremati e guasti, anche più di noi. Tant'è, dobbiamo rassegnarci a fare a meno dei miti, anche di quelli negativi, a contare sulle nostre incerte risorse di intelligenza e di coraggio.

Lorenzo Mondo

SPECULAZIONE SUL DRAMMA

Una truffa agli immigrati

Falso commissariato per vendere permessi

ROMA

IMMIGRATO, occhio all'imbroglio. Non nel senso che gli extracomunitari truffano i bravi cittadini italiani. Al contrario. Nel senso che legioni di sciacalli si stanno per avventare sul business della disperazione.

Per saperne di più, basta chiedere informazioni a quei cittadini del Bangladesh che due anni fa, in occasione della sanatoria Dini si misero disciplinatamente in fila davanti al portone del commissariato di polizia di Valmontone (provincia di Roma, vicino a Velletri) con le carte in mano e il cuore in gola. Peccato che «la» polizia non risultasse alcun commissariato a Valmontone. Era una truffa. Una stangata.

I truffatori hanno pensato di fingersi agenti, di sistemare una evidente placca d'ottone su un portone e aspettare le vittime (tantissime clandestini della zona, forse ingannati anche da qualche complice asiatico dei truffatori) si sono messi in fila con le loro domandine scritte in un incerto italiano. Trepidanti.

Perché con la burocrazia italiana c'è poco da scherzare. E spesso i clandestini non hanno tutte le carte in regola. Una strizzatina d'occhi, una mazzetta, serve sempre.

L'agente al portone, impeccabile nella sua divisa blu, l'occhio strizzava volentieri. Tre milioni e qua la mano, l'affare è fatto. I documenti te li sistemo. L'«agente» entrava e usciva dal portone con aria compunta. Lasciava le carte e riemergeva con una «ricevuta» del commissariato, regolarmente timbrata e vidimata. Falsa. Gli attesi permessi di soggiorno non sono mai arrivati.

La storia dell'agente, delle domande accolte, della mazzetta da tre milioni e della finta ricevuta è andata avanti per circa due settimane.

Secondo le denunce dell'associazione «Dhuumcatu», che tutela gli immigrati asiatici, almeno in cento hanno pagato la tangente. Invano. Quando si sono presentati alla Questura centrale, mesi dopo, della loro domanda non c'era traccia. E la ricevuta? Carta straccia.

Figurarsi i pianti. E l'ira. E la fatica per capire che a Valmontone avevano organizzato un falso commissariato soltanto per truffare gli extracomunitari.

La prima denuncia, rivolta nel 1997 alla procura di Velletri, ha fatto aprire un'inchiesta penale. Un intero commissariato - quello vero di Colleferro - è finito sul registro degli indagati. Davanti truffati sono passati agenti in divisa a decine per un riconoscimento che non c'è mai stato.

> Targa sul portone e agente in divisa: «Tre milioni e tutto andrà a posto»

Così, al momento, pende un'inchiesta a carico di ignoti per truffa e ci sono cento clandestini che non hanno mai potuto ottenere il permesso di soggiorno.

«Il meccanismo dello sciacallaggio secondo noi è ripartito», avverte Giampiero Cioffredi, coordinatore dell'associazione Arci-Nero e non solo. «Bisogna stare gli occhi aperti e fare opera di informazione tra gli immigrati», aggiunge Giulio Calvisi, responsabile dei Democratici di sinistra per i problemi dell'immigrazione.

Già si agitano personaggi equivoci. «Alcuni cittadini romeni mi hanno raccontato di un presunto ragioniere che li ha contattati e ha promesso di rimediare falsi datori di lavoro in cambio di una buona tangente», dice Cioffredi.

Che il rischio di truffe e raggiri sia dietro l'angolo, lo sanno bene anche i funzionari di polizia addetti alle pratiche.

Il responsabile dell'ufficio stranieri di Roma, Luigi Di Maio, ha dato disposizioni severe per il controllo delle pezze d'appoggio che i clandestini presenteranno e ha rivolto un appello a non pagare mazzette sottobanco.

Nelle questure si preparano all'esame di migliaia di domande. Se attendono, solo a Roma, almeno trentamila. Questa volta, però, rispetto al '96, c'è più tempo per i controlli. I computer sono pronti a immagazzinare i dati e a illuminarsi quando riemerga qualche stesso nome troppe volte.

Due anni fa, quando la sanatoria prevedeva un meccanismo molto stretto, ed era indispensabile il pagamento anticipato di tre-quattro milioni all'Inps più un contratto di lavoro dipendente, vennero fuori situazioni grottesche.

Si scoprì il pensionato sociale che aveva assunto in una settimana la bellezza di 26 domestici. Oppure lo studio professionale che si avvaleva di dieci giardinieri e quindici colf. Ci fu anche il di un'associazione fantasma, con sede al quartiere Esquilino, che cento cittadini del Bangladesh.

A cinque milioni di lire l'uno, oltre ai contributi Inps. Un giochino che ha fruttato mezzo miliardo ai promotori dell'associazione. I cento dell'Esquilino, in fondo, si ritengono fortunati. Il loro tagliando alla lotteria della sanatoria è costato caro, ma ne valeva la pena.

Francesco Grignetti

«No ad espulsioni di massa»

Il ministro Jervolino: lo dice la legge

ROMA. Ancora in fila, anche di notte, per ottenere il biglietto targato Italia. Gli extracomunitari irregolari che vogliono abbracciare la legalità non hanno mollato il posto dinanzi a questure e commissariati. Situazione ancora affollata ieri, ma meno tesa dopo le nuove misure messe in atto dagli uffici indicazioni del Viminale: più sportelli e via al metodo delle prenotazioni.

E il ministro dell'Interno, Rosa Russo Jervolino, ha lanciato un nuovo messaggio rassicurante: «Non saranno espulsioni di massa. Il documento di programmazione triennale ma anche la circolare esplicativa non dice che gli immigrati non in regola saranno espulsi».

La voglia di mettersi in regola è tanta se si pensa che in soli tre giorni a Milano sono state registrate 12.000 prenotazioni. Nel capoluogo lombardo la distribuzione dei tagliandi per prenotare la possibilità di dimostrare di avere il diritto di restare in Italia procede senza sosta 24 ore su 24.

Il ministro dell'Interno Rosa Russo Jervolino

Dalla scorsa notte sono stati distribuiti 2800 biglietti che si aggiungono ai 9000 rilasciati nei giorni scorsi.

Quattro i banchetti organizzati dinanzi alla caserma Annarumma scenario degli scontri dei giorni scorsi. Le file ordinate sembrano aver riportato la tranquillità tra gli immigrati in attesa del proprio turno. Dalle 50 prenotazioni iniziali al giorno, si è passati ad accettarne 800 ma la questura esclude si possa arrivare a 1000. Le prenotazioni, infatti, sono state già fissate per i primi di dicembre e non si può rischiare che qualcuno resti escluso. Obiettivo: accogliere tutte le istanze. Sarà il Viminale ad esaminarle e a selezionare i 38.000 aventi diritto ma il criterio - rispondeva oggi la polizia a chi chiedeva spiegazioni - non è ancora stato stabilito.

Pellegrinaggio senza sosta anche a Roma nei 12 commissariati dotati di sportelli polifunzionali istituiti ad hoc per la regolarizzazione. Il flusso è stato costante ma regolare, calca o file infinite. Qualche centinaio ha già consegnato la documentazione completa saltando la prenotazione.

Sottotono la corsa a Torino dove l'affluenza è calata di colpo, solo poche decine le persone in coda ieri pomeriggio anche grazie all'apertura 24 ore su 24 degli uffici. Distribuite finora 5500 prenotazioni con appuntamenti fino al 15 dicembre. Sono 750 in tre giorni le richieste a Verona. In Puglia 300. Regolare il flusso nelle Marche (132 prenotazioni) dove ieri per la prima volta c'è stata la. [r. cri.]

Il vincitore telefona

Il Superenalotto porta a Biella miliardi

BIELLA. I miliardi del Superenalotto questa volte si sono fermati nella capitale della lana. Ma è giocato in una piccola ricevitoria del centro ha regalato allo scommettitore quasi 10 miliardi, così come successo al 5+1 giocato nel Napoletano. «Sicuramente era una giocata da lire - racconta il titolare della ricevitoria, Oriano Canino - ma non ho ancora controllato se si è trattato di una combinazione fatta dal cliente o di una delle mie elaborazioni al computer». Verso le 22 il fortunato scommettitore ha telefonato a Canino ringraziandolo, la sembrava quella di cinquantenne. Poco prima erano state notate due persone che ballavano di fronte alla ricevitoria, e una era proprio un uomo di circa anni. Ma il vincitore potrebbe anche essere un ragazzino: lo dice la moglie del titolare, perchè negli ultimi giorni sono venuti ad acquistare le schedine molti ragazzi. [m. aL]

LOTTO CONCORSO N. 89

SABATO 7 NOVEMBRE 1998

Bari	40	83	64	38	77
Cagliari	62	61	14	85	28
Firenze	25	14	15	9	3
Genova	56	12	52	84	
Milano	19		9		53
Napoli	15		72	77	61
Palermo	33	42	78	26	37
Roma	68	62	19	38	43
Torino	29	77			15
Venezia	68	81	6	74	

SUPERENALOTTO

Firenze	25	Bari	40
Napoli	15	Palermo	33
Milano	19	Roma	68

Numero jolly Venezia 81

Montepremi L. 26.313.437.150

All'unico 6 9.786.065.200

All'unico 5+1 9.786.065.200

	Punti	Lire
Ai 95	5	54.619.700
Ai 8964	4	587.000
Ai 337.899	3	15.500

Lo scrittore bolognese: poi si è aperta la strada dei libri grazie al film «Blade Runner»

«M'immaginavo un ragazzo del rock»

Brizzi: era il mio sogno da bambino

«Mi piace passare le sere al pub fare vacanze brevi e spendere tutti per me i soldi che guadagno»

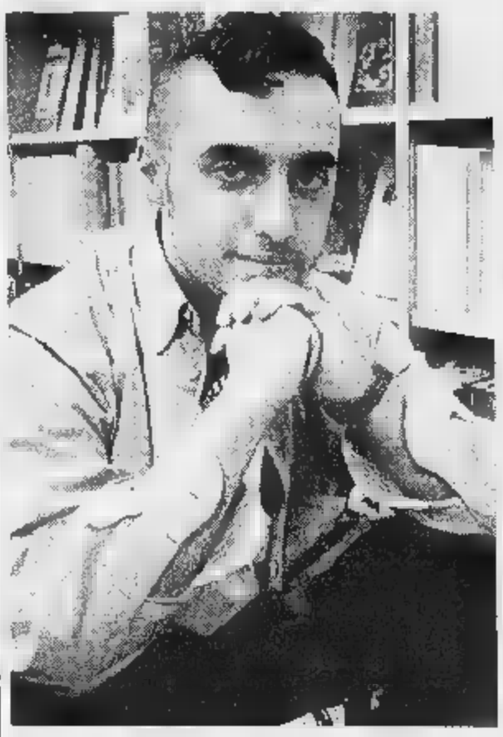

Enrico Brizzi, 24 anni, bolognese, è al suo terzo libro. S'intitola «I tre ragazzi immaginari»

ENRICO Brizzi, che ormai si è tagliato il pizzetto e porta i capelli corti, abita in periferia nella zona stadio, sotto i colli, a Bologna. Vive per conto suo in una casa moderna, molto disordinata, di 70 metri quadrati. Porta un paio di blue-jeans blu scuro, una camicia di velluto blu scura, grosso scarpe marroni, sta per partire per Praga.

Cosa va a fare a Praga?

«Una 48 ore di svago e soprattutto a vedere giocare il Bologna».

Cosa vuol dire per lei svago?

«Essere fuori da Bologna, dove invece dormo, esco e studio Scienze delle comunicazioni, un corso di laurea dentro la facoltà di Lettere».

Lei è un bravo studente?

«Ero molto bravo poi altri impegni mi hanno rallentato».

Pensa che l'università le servirà a qualcosa nella vita.

«Non credo che laurearsi avrà risultati concreti, salvo stappare le due bottiglie che mi hanno regalato i miei genitori quando ho compiuto 18 anni da aprire alla laurea».

I ragazzi oggi hanno voglia di studiare?

«Vedo gente motivata quando vede un risultato concreto, invece, quando uno è a metà università sa che dovrà specializzarsi e si mette a lavorare lontanissimo dal mondo del lavoro, rischia di abbattersi e perdere mordente».

Come si è scoperto romanziere?

«Mi sono scoperto scrivendo a 17 anni un libro di fantascienza influenzato dal film "Blade Runner". Ne ho spedite 40 copie ai vari editori, mi ha incoraggiato solo Transeuropa di Ancona che poi pubblicò per prima "Jack Frusciante"».

Voleva fin da piccolo fare lo scrittore?

«No, sognavo di fare lo sceneggiatore di fumetti. Poi volevo diventare un musicista rock e poi si è aperta quest'altra strada».

Adesso è al suo terzo libro, «I tre ragazzi immaginari». Continuerà a scrivere o ha altri progetti di vita?

«Mah, ho un paio di progetti per altri due libri, uno di racconti e poi un altro romanzo».

Lei guarda la televisione?

«Ogni tanto la sera e penso che la qualità rispetto per esempio a quella francese sia in caduta libera. Pochi programmi mi interessano».

Lei ha dei modelli, dei maestri?

«Vorrei avere Heidegger. Due anni fa avevo Nietzsche».

Insomma lei non è di sinistra.

«Anzi io sono a voto Rifondazione comunista».

Dunque era d'accordo con l'atteggiamento di Bertinotti?

«No, affatto».

Allora ora voterà Cossutta?

«Si certo».

Ma non le sembra un po' anacronistico?

«Ha il suo fascino l'idioconduttore che arriva da lontano, non si vergogna e non si fa chiamare ex. Non ho apprezzato la svolta del Pds».

Lei come li spende i suoi soldi?

«Tutti per me, a parte qualche regalo. Compro vestiti, libri, dischi, vado al cinema, ai concerti, partite, mangio a volte fuori. Ho anche comprato una casa».

E le ragazze?

«Stanno tutte bene».

Ne ha una o più di una?

«No, nessuna. La monogamia non mi ha portato bene, non ero pronto, mi annoiavo».

Allora ha molte ragazze?

«Insomma, capita di tanto in tanto delle storie. A volte capita che m'innamori e pensi di essere sul punto di innamorarsi ma non posso dire di chi».

Avere successo così giovane modifica i rapporti con i coetanei?

«Credo che dipenda da quanto uno voglia farlo pesare. Io ho impiegato il successo per non chiedere soldi ai miei genitori ed essere indipendente. Ma sto bene con i coetanei leali e male con quelli stronzi. C'è poi chi è invidioso e parla male. Bologna è una piccola città».

Pensa che andrà a vivere altrove?

«Forse passerei un anno o due a Parigi, mi interessa girare, ma non impiantarmi in un luogo che non è il mio posto natale».

Sente stretta l'Italia?

«Per certe cose è limitata. I grandi complessi non arrivano sempre da noi, i dischi escono dopo rispetto all'Inghilterra e anche i film». Però per altri versi è sterminata. Fai un weekend a Firenze, uno a Roma e uno a Milano e sembrano tre Paesi diversi. Lo stile della gente è diverso da città a città».

E la noia le fa paura?

«No».

Cosa le fa paura?

«A ragion vedute le situazioni pericolose. Essere rapiti, seviziati o inseguiti da un cane molto grosso».

Cosa la diverte soprattutto?

«Mi diverto parecchio con gli amici o con i libri. Mi piace uscire di notte e andare nei pub a chiacchierare più che a ballare. Mi piace anche spezzettare le mie vacanze».

E come si sposta?

«A Bologna in Vespa, senza casco».

Scrive con il computer?

«Sì da sempre. Prendo solo appunti con la penna Bic su dei bloc-notes».

E cosa c'è dentro di lei? Una speranza, un'ideologia.

«C'è l'utopia. Che gli uomini si adoperino per cooperare e non per sparrarsi addosso. Desidero che gli italiani siano meno ignoranti perché in realtà sono molto sensibili e portati verso le arti. Quasi tutti gli italiani hanno una passione in atto o nel cassetto».

Per il calcio o per il Lotto?

«Spero non soltanto per questo».

E come immagina il futuro?

«Non mi aspetto evoluzioni celesti. Il futuro ce lo costruiremo noi con le nostre mani, bello o brutto».

Alain Elkann

DOPPIOGIOCO [D. R. & D. T.]

R	A	S	T	T	A	I	G	E	
P	R	Z	A	N	E	T	A	S	
R	I	T	R	I	I	E	R	A	
E	I	G	N	E	G	R	E	N	
C	C	A	A	E	E	R	L	D	
O	F	E	E	R	L	A	L	I	
A	I	N	O	S	R	E	T	N	
V	T	O	S	T	A	E	N	T	
O	O	I	C	O	L	R	O	T	

Con ogni serie di 9 lettere in orizzontale (9 «mani» di Parcliamo) cercate la parola più lunga possibile. Fate poi altrettanto con ognuna delle 9 serie in verticale (ogni colonna). Scrivete nelle caselle bianche i relativi punteggi (es. 1ª riga: ATTESA = 6) e il totale nella casella in basso a destra. Noi abbiamo ottenuto 150 punti. E voi? Scriveteci!

NUOVOPARCHEGGIO [Izzo & D.D.T.]

	a	b	c	d
1	N	I	L	F
2	E	C	O	U
3	S	R	M	R
4	I	O	A	B

	a	b	c	d
1	G	R	A	T
2	T	F	F	I
3	E	R	I	C
4	T	N	A	G

Lo schema dovete trovare il maggior numero possibile di parole attraversando le caselle contigue. In una parola, ogni lettera può essere però usata una sola volta. Per esempio nella griglia a destra, da a1 si legge GRATIFICANTE: noi abbiamo trovato altre 64 parole di almeno 5 lettere (11 le più lunghe). E voi? La griglia a sinistra è tematica e vi si possono scovare alcuni nomi di elementi chimici: es. da c2 ORO. Noi ne abbiamo trovati in tutto 9 (da 3 sino a 8 lettere). E voi? Scriveteci!

SESTOACUTO [SD2]

Compiuti i 50 anni andai a vivere in montagna, dove mi misi a gestire una piccola pensione. Una volta prenotai per tutto il mese di agosto le stanze dalla 1 alla 5 a cinque ragazze, una per stanza. Il giorno dell'arrivo giunsero dapprima tre di loro, una bionda, una castana e una mora; la mora presentò così tutto il gruppo: «Noi siamo Daniela, Mara e Nadia». Per la distribuzione delle stanze, volere mettere alla prova la mia arguzia; iniziò la ragazza bionda: «Nella stanza 3 ci sono io, nella 5 Rita»; poi l'amica mora: «La stanza di Mara è 2 numeri meno di quella di Sonia»; infine la castana: «Nadia non è nella 1». Qual è la stanza prenotata per Daniela?

PAROLEINCROCIATE [Rocchi-Disegnatori Riuniti]

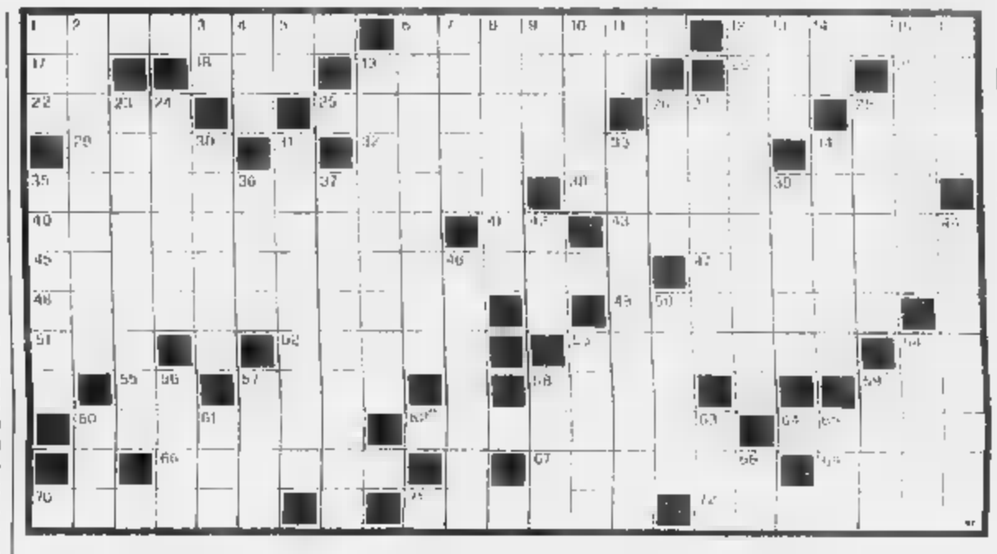

ORIZZONTALI: 1. Carta per cioccolatini; **8.** La Cesena; **12.** Imprese di portieri; **17.** Mezzo uovo; **18.** Lo sport Compagnoni; **19.** Regione della Francia Meridionale; Fa perdere il controllo; **21.** L'Aquila (sigla); **22.** Attira il pesce; **25.** Alieno da ambizione o vanità; **26.** L'attore Baldwin; **28.** Un colore del cielo; **29.** Edward Hallett storico o diplomatico britannico; Il drenaggio... dei contribuenti; **34.** Diminuzione di peso; Presenti alla manifestazione; **38.** Gli viene attribuita la facoltà di esercitare Influssi malefici; Un per l'atleta; **41.** Fine di racconto; **43.** Un mese di trenta giorni; **45.** Il poeta dell'«Ultimo canto di »; **47.** Un vaso sanguigno; **48.** Un piatto... dimezzato; **49.** Posta piedi o priva di curve; **51.** Cattive per il vate; **52.** Simbolo della tribù; **53.** La regione di Sidone e Tiro; **54.** Sigla di Pistoia; **55.** Tenuta in dentro; **57.** Ha l'asso nella manica; **58.** La madre di Isacco; **59.** Precede York; **60.** Gentili, cortesi; **62.** Preparare per la gara; **64.** Ha propri confini; **66.** Era l'Honduras Britannico; **67.** Appartamento... alto; **69.** Il lago detto anche Sebino; **70.** Offensivi del comune senso del pudore; **71.** Parte anteriore della tunica librosa dell'occhio; **72.** La capitale del New Hampshire.

VERTICALI: 1. Scrisse «I misteri di Parigi»; **2.** Il celebre Arturo che fu grande direttore d'orchestra; **3.** Nostro in breve; **4.** Gioco con dadi; **5.** Antico 51; **6.** Cappotto allargato verso il fondo; **7.** Occidente; **8.** Bottega di vini; **9.** Sportello di armadio; **10.** Usò lo pseudonimo Giulio Orsini; **11.** Termine di paragone; **12.** Macchina... per lamiere; **13.** Fiume della Savoia; **14.** Le iniziali del regista Altman; **15.** Le monete di Maria Teresa; **16.** Giusto; **19.** Contenitore per gioielli; **23.** Città della Spagna sudorientale; **24.** Un Circolo Polare; **26.** Una è la scultura. **27.** Monti della penisola sorrentina. **28.** Il nome della Streisand. **30.** Viottolo erboso che attraversa un campo; **31.** Riferiti a condotti di nuovo; **33.** Bramata; **34.** Famosa quella di Halley; **35.** Saldare il debito. **36.** Vi nacque Volta; **37.** Protegge l'apice della radice; **39.** Coperture con tegole; **42.** Si cercava Klondike; **44.** Ha interpretato «Per un pugno di dollari»; **46.** Scrisse «Il quinto evangelio»; **50.** Lago finlandese. **53.** Soldato a piedi. **54.** Il nome dell'attore O'Toole: . La città di Roma. **57.** Isola dell'Indonesia. **58.** Il Penn interprete di «Colors»: . Sente odori; **60.** Fa pericolose fughe; **61.** Il Jonson che scrisse «Volpone»; **63.** Eccetera in breve; **65.** Vizio nervoso; **68.** Risultato a reti inviolate

MASTERMIND [Gigi]

Proposte		Risposte
A N A V	●	
A R B B	●○○	
A R B A	●○	
V V B B	●○	
B G V R	●●	

Proposte:
A = azzurro
B = bianco
G = giallo
N = nero
R = rosso
V = verde

Risposte: nero = colore giusto posto giusto, bianco = colore giusto al posto sbagliato.
Sulla base delle cinque proposte e risposte presentate, trovare la giusta combinazione finale.

A cura di Roberto Morosetti
Le soluzioni saranno pubblicate su LA STAMPA martedì 10 Novembre 1998

REBUS [Irose: 8, 5, 4]

DAMA [Folter]

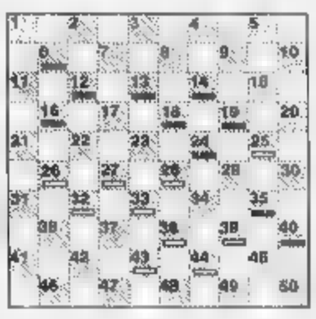

Nel Campionato per Computer disputato in agosto in Olanda, vittoria per «Dios» di Chris Gumiens con 14 punti, davanti a Flits 13, Dam 12, Napoleon e Windames (programma francese) 10. Molti di questi programmi sono disponibili gratuitamente su Internet (per scaricarli può passare dal sito della Federdama www.fid.it). Ancora in agosto (dal 9 al 17) disputate a Tallin le Olimpiadi Giovanili, giunta alla terza edizione. Squadre di tre giocatori (Under 18, Under 16, Under 14), con 14 nazioni in campo, compresa l'Italia. Ha vinto la Lettonia con 12 punti squadra e 30 individuali, precedendo Azerbajdian 11/33, Lituania 11/29 e Olanda 11/28. Poi Ucraina e Belgio con 10. I nostri chiudono con 2 punti. Le rivincite per gli azzurrini nel campionato giovanile di Alassio il 21 e 22 novembre (info: tel. 019.854492).

Diagramma: Gantvarg - Slaby. Il Bianco muove e vince.

SCACCHI [Ala]

Manca circa un mese al via del campionato del mondo di Las Vegas, che come è noto ripropone la formula dell'eliminazione diretta. Dovrebbero essere tutti i migliori, salvo forse Anatolij Karpov, campione uscente (se non è ammesso d'ufficio direttamente in semifinale), e Gary Kasparov, nonostante il fallimento del suo tentativo di creare un circuito mondiale alternativo. I lettori ricorderanno che dopo la PCA, Associazione Professionisti, Kasparov la scorsa primavera ha lanciato il WCC, World Chess Council, all'organizzatore spagnolo Rentero. Il mondiale WCC doveva svolgersi in ottobre fra Kasparov e Shirov, ma all'ultimo momento le autorità dell'Andalusia, che avevano promesso i fondi, si sono tirate indietro. Il match è saltato e il WCC sembra fallito prima di essere nato.

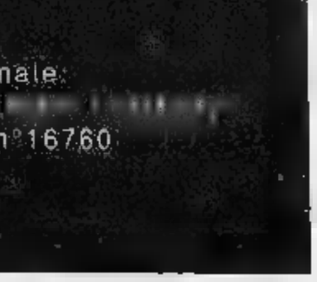

Diagramma Xie Jun - Taimanov. Il Bianco muove e vince

Cebion® è vitamina C

BRACCO

E' un medicinale
Aut. Min. San. n°16760

Come cambia l'identikit dei frequentatori di prostitute: poco più che adolescenti e benestanti

«I giovani, i nuovi clienti dell'amore a pagamento»

Pia Covre, leader del movimento delle lucciole: «Ora i tempi sono peggiori rispetto a 20 anni fa»

■ Italia ■■■ circa cinquantamila le prostitute, la metà lavora sulla strada

IL MERCATO DEL SESSO

PERCHE' L'UOMO VA CON UNA PROSTITUTA

a 20 anni	**cerca una maestra**
a 30-40 anni	**vuole una conferma della virilità e ■■■ ■■■ senza giudizio**
dai ■■ anni in poi	**per solitudine**

L'IDENTIKIT DEL CLIENTE

di giorno	**operaio**
di sera	**studente, libero professionista, commerciante**
di notte	**manager con bella macchina e tre telefonini**

FONTE: CONVEGNO «DONNE ■■■ AVETE INTELLETTO D'AMORE» ORGANIZZATO A MODENA

DAL NOSTRO INVIATO

Com'è l'amore ai tempi delle schiave? Cliente uno: «Io pago, e quando ho pagato sono a posto. E' come quando tu vai a fare la spesa, è uguale». Pia Covre: «Io sono stata felice. Se dovessi tornare indietro, lo rifarei, anzi, comincerei un po' prima. Diciamo che sono stata fortunata, ho fatto la prostituta nei vent'anni migliori di questo secolo, dal '65 in poi. Adesso, è vero, i tempi sono più brutti». Nigeriana: «Penso che fra gli uomini italiani ci sono anche tanti ladri. Perché ■■ tu hai lavorato molto e hai guadagnato di più, cercano di rubarti i soldi. Una volta mi hanno picchiata e mi hanno preso la borsa. Sono andata a casa perché avevo paura, ma cosa potevo fare? Il giorno dopo sono tornata a lavorare. Loro sono così cattivi. Tutte queste cose mi hanno aiutata a non fare più la prostituta». Sidney, nigeriana: «Ogni tanto sulla strada viene un prete buono a farci messa. Io vado dietro la cabina a togliermi i calzoni stretti e la gonna cortissima e i tacchi a spillo. Mi metto un vestito lungo che mi porto in borsa perché così prego meglio la Madonna. Mia sorella è sparita. Anche delle mie amiche sono sparite. Io prego la Madonna di ■■■ sparire».

L'amore ai tempi delle schiave forse è sempre stato così, anche ■■ dicono che non è ■■■. A Modena hanno fatto ■■ convegno, nella Casa delle donne, gli hanno dato un titolo ironico, quasi lontano, «Donne che avete intelletto d'amore», e un sottotitolo più inquietante: «Cliente affezionato, marito adeguato». Poi, hanno chiesto ■■ confronto, «vogliamo un dialogo tra persone, tra uomini e donne», diceva Fanny Zangelmi, dell'Udi, ma hanno ricevuto gli stessi silenzi, gli stessi sguardi di una strada. L'amore ai tempi delle schiave ha davvero il buio della notte e della vergogna. Ricorda Carla Corso, del Comitato diritti civili delle prostitute, che prima di fare il suo ultimo libro sui clienti (Quanto vuoi?, edizioni Giunti, scritto assieme a Sandra Landi, selezionò i ■■■ habitués migliori, più colti, più disponibili: «Ho chiesto a loro di raccontarsi come clienti. Beh, ■■■■ ha accettato. Perché? Ma semplice: perché nessuno vuole sentirsi come cliente». L'amore ai tempi delle schiave ha bisogno di una schiava e di un uomo che finge ■■ ■■■ ■■■■ quello che è. Un incontro quasi virtuale, spiega Carla Corso. Adesso, i clienti sono molto più giovani di un tempo, molto più ricchi di un tempo, anche a bazzicar le strade. Sono divisi per fasce orarie, sostiene Corso: «Di giorno viene l'operaio, una svoltina e di corsa a casa. E' il meno esigente. Più tardi ■ alza lo standard. Arrivano gli studenti, e più a notte fonda i liberi professionisti. Alle ultime ore di lavoro il manager, con la bella macchina e i tre telefonini». Samanta, 50 anni, veneta: «Io ho clienti di tutte le età, ma adesso i giovani sono in aumento, e sono i peggiori. Vogliono tutto e non sanno quel che vogliono veramente. Sono ragazzi, figli ■ pessimi padri, ■■■■ infantili e incoscienti, succubi di una mentalità materna superprotettiva». Marisa, 36 anni, Firenze: «I clienti sono esseri umani come noi. Il problema è che loro non ci considerano tali. Si concedono una doppia vita, e a noi non vogliono concederla». Mattia, ■■ anni, medico, Firenze: «Il nonno di un mio amico diceva: le prostitute si pagano non perché vengano ■■■ noi, ma perché poi se ne vadano». Ancora Carla Corso: «A 20 anni vengono per imparare. A 30 e 40 vogliono una conferma della loro virilità. Non ce n'è uno che non mi abbia chiesto come ce l'ho. Dopo i ■■ anni vengono per la solitudine».

Eppure, tutto questo non basta a capire. Se chiedi a Carla come sono i clienti, ■ quale ■■■ sociale, di quale età, di quale orientamento politico, lei ride per rispondere: «L'unico ■■■■ maschile. Tutto». Esagera, ma c'è un fondo di verità per spiegare meglio l'amore ai tempi delle schiave. Una volta, Lorena, il trans che scampò a Donato Bilancia, il killer dei treni, raccontò che fra i suoi clienti una sera vide arrivare il ragazzo di ■■■ sua amica. Normale? Perché l'amore ai tempi delle schiave può diventare anche un incubo che ci riguarderà tutti, che ci toccherà sempre più da vicino, che vivrà dentro la nostra vita. Alla Bruciata, che sta un po' fuori città ■■■ Reggio Emilia, fino a qualche tempo fa le nere sbucavano all'improvviso dalla notte e dai marciapiedi, illuminate dai fari mentre saltavano battendo le mani sul parabrezza. «Bello, bello, mi vuoi?». Era come andare in riva a un fiume in mezzo alle zanzare. Gli abitanti del quartiere più rosso di Modena raccolsero firme per riaprire le ■■■ chiuse. Ebbero la solita ordinanza contro i clienti. Gli abitanti protestavano: «Vengono da tutto il mondo a impestarci le case». Dopo un po' catalogarono le multe. Prima sorpresa. I clienti erano quasi tutti del posto, l'80 per cento tra Modena e Reggio Emilia. La verità è che i clienti siamo sempre noi. «Sono i nostri uomini, i nostri padri, i nostri mariti, i nostri figli», ■■■ dice Fanny Zangelmi. La seconda verità è che intanto il quadro tutt'attorno è cambiato, e s'è incupito, come annota Gianfranco Bettin, vicesindaco di Venezia e assessore ai Servizi sociali, quando parla del destino «di migliaia e migliaia di donne, spesso giovanissime, schiavizzate, sequestrate e costrette a prostituirsi. Nel racconto dei clienti il cambiamento di situazione è descritto con chiarezza, dai tempi delle poche ■ conosciute italiane, sempre quelle ■■ soliti posti, ai tempi delle prostitute ■ ogni età, soprattutto delle età più giovani, e di ogni nazionalità, ■ ogni colore, disponibili sempre e ovunque e a qualunque cosa». Sono i tempi delle schiave. Anche per questo hanno fatto ■ ordinanze contro i clienti e «le ordinanze», dice Pia Covre, «sono servite solo a perseguitare le nuove schiave del sesso. Sono stati molto più numerosi i decreti di espulsione delle multe. A Sesto San Giovanni, però, da due giorni hanno tolto l'ordinanza contro i clienti che accompagnavano ■■ le prostitute».

E' l'amore ai tempi delle schiave. Uno ■■ clienti era Donato Bilancia. ■■ lui è rimasto ■■■■ o cognome. Interrogato rispose: «Ridevano ■ me. A volte le ammazzavo perché non avevo soldi per pagare. Solo per una ebbi pietà. Allora le dissi: guarda il mare». E sparò.

Pierangelo Sapegno

LE NUOVE FRONTIERE DELLA MEDICINA

L'annuncio dello scienziato Folkman alla vigilia della giornata contro i tumori

«Nel 2008 la cura anti-cancro»

Ma ogni anno ci sono 10 milioni di nuovi malati

MILANO. Tumori in continuo aumento, ma anche ricerca sempre più avanzata: se il cancro continua a uccidere, gli scienziati ■■■ sulla buona strada per trovare il killer in grado di fermarlo.

Sulle «strategie contro il cancro nel nuovo millennio» si sono confrontati ieri a Milano studiosi di mezzo mondo in una conferenza organizzata dall'Associazione italiana per la ricerca sul cancro, alla vigilia della giornata anticancro. Tra gli studiosi, pur se attraverso una videointervista registrata, ha parlato anche Judah Folkman, della Harvard medical school di Boston, lo scienziato forse più avanti di tutti (anche se ha voluto rendere omaggio a due studiosi italiani, Gasparini ed Elisabetta Dejana) nello studio dell'angiogenesi. Cioè il meccanismo per cui il tumore riesce a stimolare la crescita di vene e arterie per potersi nutrire. Il blocco di questo meccanismo è quindi ■■■ delle strade maestre che possono portare alla sconfitta del ■■■■ assieme ad una prevenzione sempre più diffusa, precoce e mirata: «Ci vorranno dieci anni», ha precisato Folkman in un'intervista a Tg1.

E sarà comunque una lotta lunga e difficile, visti i dati che ha fornito Karol Sikora, dell'Organizzazione mondiale della sanità: i malati di cancro sono complessivamente 50 milioni; ogni anno, in tutto il mondo, si ammalano dieci milioni di persone, nel 2020 dovrebbero essere il doppio.

Lo sviluppo maggiore è previsto nei Paesi sottosviluppati: «Il 70 per cento dei nuovi malati vivrà ■■ Paesi che insieme avranno meno del ■ per cento delle risorse necessarie per tenere la malattia sotto controllo».

L'obiettivo dell'Oms è adesso quello ■ cercare di ridurre il numero dei nuovi malati: quindici milioni al posto dei venti l'anno previsti. E questo soprattutto attraverso tre linee guida di prevenzione: la guerra al fumo, una migliore alimentazione, la lotta alle infezioni. «Il fumo è il pericolo pubblico numero uno», dicono insieme Sikora e Silvio Garattini: attualmente su 10 milioni ■ nuovi malati, tre vengono colpiti da cancro al polmone. Per altri tre milioni ■ causa del cancro sono «fattori dietetici» e per un milione e mezzo la causa sono infezioni, in particolare quelle portate dall'epatite B.

Di cancro ci si ammala di più ma ■■ muore di meno: adesso la mortalità è ridotta al ■■ per cento dei casi. Questo almeno in Europa, come ha spiegato Umberto Veronesi illustrando il progetto contro il cancro, nato nell'85 con l'obiettivo di ridurre del 15 per cento la mortalità entro il Duemila. «I risultati ■■■■ stati buoni - dice - anche se i casi ■■■ aumentati: erano 1,3 milioni nel '90; adesso sono 5,4». Anche qui causa principale è l'invecchiamento della popolazione.

Ma ■■ molte cose si ■■■■ sul cancro dal punto di vista statistico, il salto di qualità nella terapia avverrà con il «passaggio dalla società all'individuo», cioè con l'individuazione, su base genetica, dei fattori di rischio per ciascuno; che sono appunto diversi da persona a persona. C'è chi fuma tutta la vita e non si ammala di cancro al polmone, e c'è chi ci muore solo per aver aspirato il fumo altrui. Perché succede? Questo il quesito-chiave cui si cerca una risposta.

[r. m.]

Un testamento per garantire il suicidio assistito primo atto della nuova associazione

I mille crociati della dolce morte

Parte da Torino la battaglia per l'eutanasia

TORINO. Parte da Torino la crociata per la legalizzazione della «dolce morte». E' nata ieri, nel capoluogo piemontese, la prima associazione nazionale: una rappresentanza dei mille aderenti al Centro di studio e documentazione sull'eutanasia Exit si è data appuntamento all'hotel Royal per approvare il «testamento biologico» che verrà consegnato da subito ai soci dell'associazione già dislocati ■■ tutte le regioni d'Italia, e che ■■■ presentato nei prossimi mesi a Roma ■■■■ strumento di battaglia per la depenalizzazione del suicidio assistito. «In uno Stato democratico - sostiene Emilio Coveri, 47 anni, presidente del Centro studi da cui prende vita l'associazione - ogni malato in grado di intendere e di volere che soffre senza più speranza ha diritto di decidere se e quando troncare la propria vita». Dolce morte, insomma, non solo per chi è colpito da patologie irreversibili, ma anche per le vittime di handicap cerebrali fortemente invalidanti condannati a una vita vegetativa.

La neonata associazione non ha per ■ momento ancora un nome, ma utilizzerà probabilmente lo stesso simbolo del Centro a cui s'ispira: ■■■ sole al tramonto sul mare. Il primo atto ufficiale sarà la composizione di un comitato etico-scientifico composto da 70 persone fra medici, filosofi, professori universitari e giuristi, che fisserà i punti cardine della proposta di legge da consegnare in Parlamento: «Rifiutiamo la prospettiva della sofferenza, chiediamo la depenalizzazione dell'eutanasia per consentire senza rischi ai medici di non accanirsi con le terapie, e la possibilità di chiedere indistintamente il suicidio assistito sia nelle strutture pubbliche ■■■ in quelle private».

Il «sì» alla nascita dell'associazione è arrivato ieri pomeriggio durante la prima delle due giornate di lavori del centro Exit, cui ha preso parte solo la dirigenza del gruppo di studio e documentazione torinese. Oggi, all'hotel Royal, la riunione prosegue con un convegno aperto al pubblico («Il diritto a una morte dignitosa») e con l'intervento del presidente dell'associazione olandese per il diritto alla morte dignitosa: «Il nostro Centro studi - sottolinea Coveri - è nato nel settembre '96 dalla disperazione di chi ha visto la morte lunga e dolorosa di un parente o di ■■■ amico caro. Lo scorso anno abbiamo partecipato in Lussemburgo all'assemblea europea dei movimenti pro-eutanasia, che ci ha riconosciuti come nuova stella della sua bandiera federativa».

Interessati alla questione, per ora - secondo Coveri - si sono detti Luigi Manconi e Giorgio Gardiol, dei Verdi. E se per ■ momento ■ «testamento biologico» dell'associazione pro-eutanasia non ha naturalmente ancora la valenza giuridica ■ un normale testamento, tuttavia i mille del Centro studi Exit ribadiscono che l'eutanasia è un diritto e non una concessione: il malato chiede solo di non soffrire, può rifiutare la somministrazione forzata di cibo e bevande, può disporre o meno la donazione degli organi, e - soprattutto - può sottoscrivere l'ultima clausola del testamento: «Qualora io soffra gravemente si provveda a un opportuno trattamento analgesico, anche se ciò dovesse affrettare la mia fine».

Marco Accossato

IL TEMPO

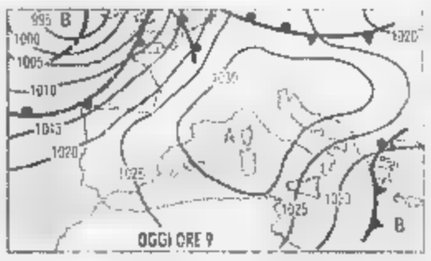

SOLE, ■■■ ANCORA ■■■ POCO. L'alta pressione ha avuto finalmente ragione ■■■ sistema nuvoloso che ha attraversato la penisola. Su tutte le regioni splende il sole ma le ritrovate condizioni di bel tempo non sono destinate a lungo. A partire ■■■ dopodomani l'alta pressione dovrà vedersela ■■■ la perturbazione in prossimità delle coste occidentali del continente.

■■■■■ per dopodomani. Al Nord nuvoloso specialmente sulle zone alpine e sul Triveneto. Sul resto della penisola ■■■■ ■■■ con tendenza a formazioni nuvolose locali sulla Toscana, sull'appennino tosco emiliano e su quello marchigiano.

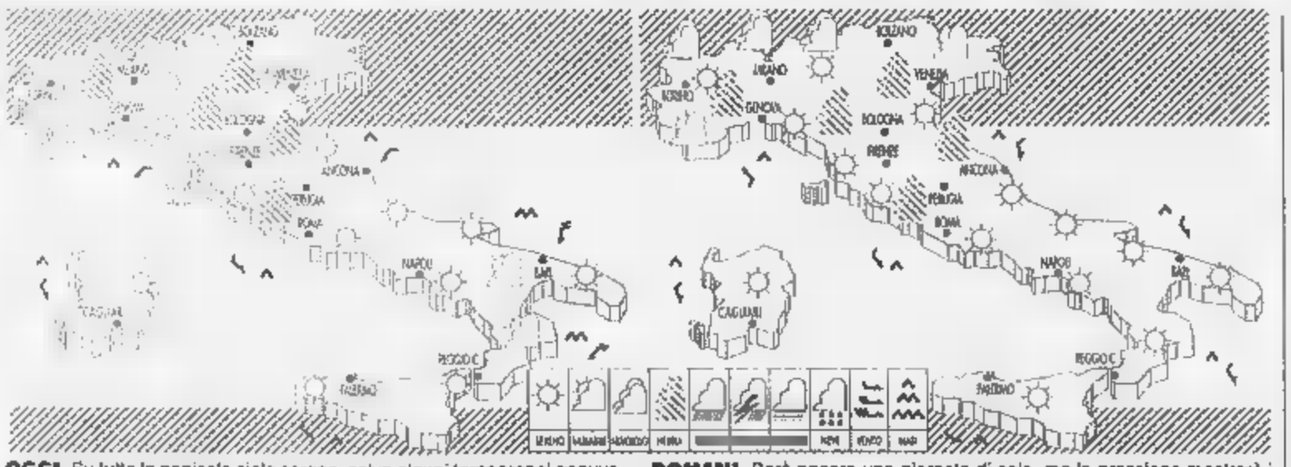

OGGI. Su tutta la penisola cielo sereno, salvo alcuni temporanei annuvolamenti su Puglia, Basilicata e Calabria Ionica. Sulle pianure del Nord e nelle valli del Centro temporanei banchi di nebbia. Aumenteranno di qualche grado le temperature diurne e diminuiranno quelle ■■■■.

DOMANI. Sarà ancora una giornata di sole, ma la pressione mostrerà i primi segni di cedimento e dal pomeriggio sui cieli del Nord compariranno i segni premonitori di un incipiente deterioramento del tempo. Nottetempo si riproporranno le nebbie in banchi sulle pianure del Nord.

CITTA' ■■■■

	min	max		min	max		min	max
Aosta	-3	13	Bologna	6	14	Bari	13	15
Bolzano	2	14	Firenze	8	17	Napoli	13	19
Verona	4	15	Pisa	8	20	Potenza	6	11
Trieste	9	14	Ancona	11	17	S.M. Leuca	14	16
Venezia	4	16	Perugia	8	15	R. Calabria	13	21
Milano	4	17	Pescara	11	16	Palermo	17	20
Torino	1	15	L'Aquila	7	13	Catania	10	24
Cuneo	3	11	Roma Urbe	9	19	Messina	18	20
Genova	10	13	Roma Clamp.	10	18	Alghero	4	18
Imperia	10	19	Campobasso	5	8	Cagliari	6	20

CITTA' ■■■■

	min	max		min	max	
Amsterdam	1	8	nuvoloso	13	23	variabile
Atene	15	25	variabile	8	14	nuvoloso
Bangkok	25	32	■■■■	11	20	variabile
Berlino	1	7	nuvoloso	7	22	nuvoloso
Bruxelles	2	10	sereno	2	6	nuvoloso
Bucarest	4	14	nuvoloso	1	2	nuvoloso
Budapest	2	11	variabile	4	8	variabile
Buenos Aires	12	24	pioggia	9	17	sereno
Copenaghen	-1	8	nuvoloso	8	13	variabile
Dublino	6	14	nuvoloso	4	15	sereno
Francoforte	5	8	nuvoloso	1	7	sereno
Gerusalemme	15	24	sereno	21	28	sereno
Ginevra	2	10	sereno	3	8	■■■■
Helsinki	-4	1	nuvoloso	15	22	variabile
Johannesburg	10	17	nuvoloso	12	15	■■■■
Il Cairo	15	27	nuvoloso	2	8	nuvoloso
Istanbul	14	19	■■■■	8	12	sereno

"Sintomi di forte raffreddore e di influenza?"
Vivin C... e formi subito effervescente.

A. MENARINI Divisione

È un medicinale che può avere controindicazioni ed effetti collaterali. Per i bambini sotto i 12 anni è necessaria la prescrizione medica. Leggere attentamente il foglio illustrativo. Aut. Min. San. n. 15889

Lettera aperta
ai clienti e ai dipendenti
di UniCredito Italiano.

Nei giorni scorsi, televisioni e giornali si sono occupati di un evento obiettivamente importante per l'economia del Paese: la nascita di UniCredito Italiano. La cosa riguarda molto da vicino sia voi, clienti e dipendenti del nuovo gruppo bancario, sia noi che abbiamo contribuito a far nascere un gigante con oltre 4 milioni di famiglie e circa 200 mila imprese come clienti.

Ma non vogliamo qui cercare di stupirvi con "effetti speciali". No, l'idea di comparire tutti insieme su un giornale nasce dalla consapevolezza di dover affermare con forza alcune elementari verità.

La prima è che mettersi insieme sono cinque fra le migliori banche del Paese: **Credito Italiano, Cariverona, Cassa Risparmio di Torino, Cassamarca e Rolo Banca 1473.**

La seconda è che il bene più prezioso di cui dispone il nuovo gruppo è, da un lato, il rapporto di fiducia con i propri clienti e, dall'altro, la professionalità dei collaboratori. L'imperativo quello di creare valore: i mercati ci giudicheranno infatti sulla base della nostra capacità di fare risultati.

La terza verità è che UniCredito Italiano, con il suo modello di banca federata, costituisce un'autentica novità per il panorama nazionale. Spesso si discute di esperienze mutuate dai paesi anglosassoni o mitteleuropei, dimenticando che la storia e l'economia italiana hanno scelto strade diverse. Tra loro il modello federale, che consiste nel mettere a fattor comune la produzione preservando i caratteri distintivi e l'autonomia operativa delle banche presenti sul territorio, è probabilmente quello più efficiente. Forse non facile da attuare, ma sicuramente in grado di assicurare nel tempo la maggior valorizzazione delle singole eccellenze che vengono riprodotte all'interno del gruppo.

Ecco perché la scelta di dar vita UniCredito Italiano non è soltanto una risposta alla partenza della moneta unica, alla globalizzazione delle economie e all'incalzare della concorrenza. La nostra ambizione è quella di costruire, assieme a tutti voi, un gruppo bancario capace di creare valore per gli azionisti, per i clienti e per i dipendenti. Perché è questa la regola aurea di ogni azienda che sta sul mercato.

Con la vostra collaborazione siamo sicuri di potercela fare. Grazie.

Aristide Canosani
(Rolo Banca 1473)

Lucio Rondelli
(Credito Italiano)

Andrea Comba
(Fond. Cassa di Risparmio di Torino)

Dino De Poli
(Fond. Cassamarca - Cassa di Risparmio della Marca Trevigiana)

Paolo Biasi
(Fond. Cassa di Risparmio di Verona Vicenza Belluno e Ancona)

UniCredito Italiano
L'energia che crea valore.

Grimaldi a maggio in Borsa

Ingresso in Borsa entro maggio '99 e un piano di investimenti di circa mille miliardi per nuove costruzioni di traghetti veloci, sono gli obiettivi futuri del Gruppo Grimaldi. L'ingresso in Borsa interesserà solo una delle società del Gruppo, la Grandi Navi Veloci, attualmente - dopo la recente acquisizione dai giapponesi della motonave Victory - con cinque navi di proprietà, a cui si aggiungerà nella prima metà del '99 una sesta unità, l'«Excelsior». «Per quanto riguarda i nuovi investimenti - ha spiegato Aldo Grimaldi, presidente del Gruppo, l'idea è di recepire liquidità attraverso la Borsa per affrontare un piano per nuove costruzioni di traghetti veloci». Grimaldi ha spiegato che in un primo tempo potrebbero venire costruiti due traghetti di terza generazione (velocità di crociera di 27-28 nodi), con l'intenzione di arrivare a cinque, tutti da impiegare nel traffico di cabotaggio.

LA BORSA

MILANO Mibtel	20700	+ 875
N. YORK Dow Jones	8975,45	+ 383,35
LONDRA F. Times	5491	+ 52,6
TOKYO Nikkei D.	14.121	+ 557

[redacted]

DOLLARO in Italia	1642,09	+ 7,78
MARCO in Italia	989,21	− 0,08
MARCO/DOLLARO	1,6738	+ 0,0198
YEN/DOLLARO	119,1	+ 2,95

Comit stringe su Bancaroma

Un'alleanza, con scambi azionari [redacted] mille miliardi, fra la tedesca Commerzbank e il gruppo Generali, [redacted] via libera del consiglio della Comit ad approfondire la trattativa per la fusione con la Banca di Roma, accantonando per ora l'alternativa San Paolo-Imi. Tutto questo potrebbe essere sancito domani sull'asse Milano-Francoforte. Trovano conferma infatti negli ambienti bancari entrambi gli scenari, che si intersecano e che hanno entusiasmato la Borsa alimentando la settimana scorsa un fiume di denaro sulla Comit, «regina» tra [redacted] blue chip con [redacted] balzo del 17,5%. Domani si riuniranno [redacted] il consiglio di amministrazione dell'istituto di piazza della Scala che [redacted] consiglio di sorveglianza della Commerz nella capitale finanziaria tedesca. Il primo ascolterà la relazione del presidente Luigi Lucchini [redacted] degli amministratori delegati Abelli [redacted] Saviotti sul fronte delle alleanze strategiche.

il fisco
ogni settimana in edicola

LA STAMPA
ECONOMIA E FINANZA
Domenica 8 Novembre 1998 *16*

RIVISTA il fisco
per essere o diventare esperti tributari

Sulla Finanziaria corsa contro il tempo. Nessun aumento delle sigarette, emendamenti per la Sanità

Prima casa, sconti in vista da gennaio

Via agli sgravi sul lavoro, cambia la carbon tax

ROMA. Mille miliardi di tasse in meno sulla casa e già da gennaio. Questo si propone il governo che, insieme alla maggioranza, concorderà un apposito emendamento alla Finanziaria. Nel dettaglio queste misure si conosceranno solo domani, quando saranno discussi anche gli emendamenti definitivi sulla carbon tax. Ieri invece è stato il giorno del «pacchetto lavoro». Rientrata infine l'ipotesi di rincaro delle sigarette.

Mercoledì la commissione Bilancio di Montecitorio congederà la legge finanziaria che sarà trasferita in aula dove dovrebbe rimanere fino al 24 novembre.

[redacted] Il pacchetto lavoro (articolo 3 del collegato alla Finanziaria) ha avuto ieri il suo voto definitivo in commissione. Le voci sono quelle più volte annunciate: eliminazione degli [redacted] impropri (fondi Gescal, ex Enaoli ed ex asili nido) per un risparmio sul costo del lavoro dello 0,82%; proroga (concordata in sede comunitaria) della fiscalizzazione degli oneri sociali fino al 2001, il che vuol dire un risparmio di 1400 miliardi per il '99, 1150 per il 2000 e 1050 per il 2001; previdenza gratis per tre anni a chi assumerà al Sud e sconto previdenziale del 50 per cento per chi, sempre al Sud, inizi un'attività in proprio e abbia meno di 32 anni (sgravio complessivo previsto di 150 miliardi).

Le agevolazioni all'occupazione previste per il Mezzogiorno, inoltre, saranno estese anche alle «zone cuscinetto» di Latina e Frosinone dove il tasso di disoccupazione è superiore alla media nazionale.

35 ORE. Decisione sofferta. Sempre con il pacchetto lavoro è passato il finanziamento (600 miliardi in tre anni) sotto forma di incentivi, per la riduzione dell'orario di lavoro (le famose 35 ore). Rifondazione aveva presentato un emendamento inerente al testo della legge ora in discussione che, in questo modo, sarebbe passata con la Finanziaria. La proposta è stata bocciata, anche con i voti dei cossuttiani. Aspra polemica tra rifondazione e i suoi ex.

CASA. Dopo la conclusione dei lavori della commissione Bilancio impegnata ad esaminare la Finanziaria e il collegato, domani sera ci sarà un vertice fra governo e maggioranza per concordare in maniera definitiva il «pacchetto casa». Nel budget ci sono mille miliardi di alleggerimenti fiscali che riguarderanno sia i proprietari di prima casa che gli inquilini. Non si conoscono ancora le misure nel dettaglio, ma certamente ci saranno la rinegoziazione dei mutui, le agevolazioni per la vendita e il riacquisto di una prima casa, l'abbattimento dell'Irpef attraverso l'aliquota fissa (agevolata al 19%) e ulteriori agevolazioni per le ristrutturazioni (oltre ovviamente la detassazione del 41% già previsti). Il governo ha intenzione di far passare queste norme con il collegato alla Finanziaria in modo che abbiano un effetto immediato, e per questo le ha sottratte al «collegato fiscale ordinamentale» che ha tempi di approvazione più lunghi.

CARBON TAX. Il prelievo - assai osteggiato dal Polo - verrà applicato anche sul metano e sul Gpl, mentre sarà attenuato il carico fiscale sul carbone. Questo è il compromesso che si è trovato e che dovrebbe essere votato domani in commissione Bilancio. Resta invariato il «riequilibrio» dal '99 al 2005 del prezzo della benzina verde rispetto alla super, passano invece dall'esenzione ad una nuova tassazione sia il metano che il gas gpl utilizzato per la produzione industriale. Alleggerite invece le accise su gasolio, olii combustibili e oli minerali naturali, oltreché sul carbone. Il gettito della tassa [redacted] invariato - 2000-2500 miliardi per il '99 - e sarà destinato all'abbassamento del costo del lavoro.

SIGARETTE. Il sottosegretario al Tesoro Giorgio Macciotta ha smentito che il governo intenda aumentare l'accisa sulle sigarette.

[redacted]. Presentati dal governo anche gli emendamenti, già annunciati, in materia sanitaria. I malati cronici, quindi, dovrebbero pagare solo mille lire di ticket per le ricette con un solo farmaco (invece di tremila lire) ed è stato confermato il fondo (188 miliardi per il '99, 376 per il 2000 e 470 per il 2001) di incentivazione per i medici che scelgano il tempo pieno in ospedale e la libera professione «intramuraria».

FEDERALISMO. Stralciato dal collegato l'art. 21 che introduceva il federalismo fiscale, in quanto la norma disponeva la sostituzione dei trasferimenti alle Regioni con quote di compartecipazione ai contributi erariali. Sarebbe stata una riforma sotto mentite spoglie.

[redacted] Silvio Berlusconi - intervistato dal Tg4 - ha detto che l'anagrafe dei conti bancari potrebbe preparare il terreno a un'imposta patrimoniale.

Raffaello Masci

Antonio Bassolino ministro [redacted] Lavoro

Sulle 35 ore un no [redacted] Bertinotti Berlusconi boccia i controlli del Fisco sui conti correnti

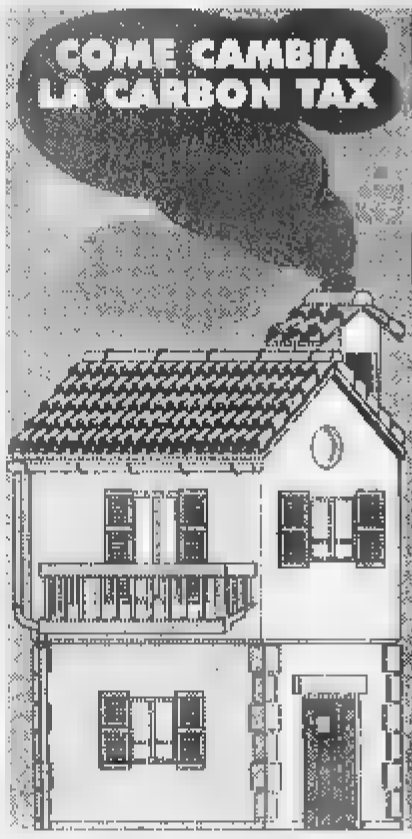

PRODUZIONE	VERSIONE	NUOVA VERSIONE
METANO	ESENTE	8,5 LIRE M/CUBO
GPL	ESENTE	26.370 LIRE 1000/KG
[redacted]	41.100	38.570 LIRE 1000/KG
[redacted] COMBUSTIBILI	54.400	41.260 LIRE 1000/KG
PREZZO PER AUTOPRODUZIONE	**PRIMA**	**NUOVA**
METANO	ESENTE	0,5 LIRE M/CUBO
GPL	ESENTE	1300 LIRE 1000/KG
GASOLIO	1450	1380 LIRE 1000/L
OLIO COMBUSTIBILE	1900	1750 LIRE 1000/KG
OLII MINERALI	4800	4450 LIRE 1000/KG
PREZZO USO PRIVATO	**PRIMA VERSIONE**	**NUOVA VERSIONE**
GPL (CARBURANTE)	471.346	400.000 LIRE 1000/KG
GPL (RISCALDAMENTO)	459.200	400.000 LIRE 1000/KG
ALTRI PRODOTTI	**PRIMA VERSIONE**	**NUOVA VERSIONE**
CARBONE	98.929	41.840 LIRE 1000/KG
COKE PETROLIO	-	59.249 LIRE 1000/KG
ORIMULSION	-	38.830 LIRE 1000/KG

Il ministro dell'Ambiente Edo Ronchi

Trasporti, giorni di caos

Disagi per chi vola, Roma bloccata

ROMA. Un'altra settimana di fuoco per i trasporti, il settore tradizionalmente più caldo per gli scioperi. Si comincia con il personale degli aeroporti (domani) e si prosegue con le agitazioni dei ferrovieri, giovedì e venerdì, due giorni di caos totale a Roma, dove sono già indette per le stesse date le fermate di autobus e metro, mentre non si è ancora placata la protesta che blocca i 6 mila tassisti della capitale.

AEROPORTI. Per domani si prevede un giorno di caos, a partire dalle 12,30. A quell'ora comincia l'agitazione indetta dai sindacati confederali Cgil, Cisl e Uil per il personale dipendente dalle società di gestione aeroportuale. Motivo, spiegano le segreterie, «l'atteggiamento di totale chiusura di Assoaeroporti che tende a creare una deregulation selvaggia». Lo sciopero è nazionale, di 4 ore. Ma è fuor di dubbio che alle 16,30 il traffico non potrà riprendere regolarmente.

FERROVIE. L'agitazione dell'Unione capistazione (Ucs), in programma ieri è rinviata dopo l'intervento del ministro dei Trasporti, è stata semplicemente spostata a giovedì 16. Comincerà alle 21 e durerà 24 ore, fino alle 21 di venerdì 17. Stessa procedura per lo sciopero dei macchinisti autonomi: coinciderà con la fermata dell'Ucs, giovedì e venerdì.

[redacted] E' la previsione per giovedì e venerdì, i due giorni neri. Gli autonomi di Cnl e Cisas-Fisast hanno proclamato [redacted] due giorni gli scioperi che interesseranno i mezzi pubblici di Roma e del Lazio, sia dell'Atac che del Cotral (autobus, tram, metropolitana, pullman extraurbani e le ferrovie Roma-Lido, Roma-Pantano e Roma-Viterbo. Gli scioperi sono in programma dalle 8,30 alle 17 e dalle 20 al termine del servizio serale (circa le 24); il servizio notturno si svolgerà regolarmente.

Ma domani, nella capitale, comincia lo sciopero di 5 giorni (con possibilità di continuare a oltranza anche dopo giovedì 16), indetto dai tassisti per protestare contro l'amministrazione cittadina: le auto pubbliche si muoveranno dai posteggi solo per trasportare gratuitamente anziani e disabili. [r. e. s.]

«Basta col dumping fiscale»

Monti dal vertice di Stoccolma dice stop alla concorrenza sleale

STOCCOLMA
DAL NOSTRO INVIATO

Il commissario europeo Mario Monti è stato ieri mattatore assoluto alla riunione di Stoccolma del gruppo europeo della Trilateral Commission (300 vip della cultura, dell'imprenditoria e della politica di Usa, Giappone ed Europa) [redacted] le proposte che ha avanzato sui temi più caldi del dibattito in sede Ue al traguardo dell'Euro: il coordinamento fiscale e la logica conseguenza della moneta unica (Londra ha respinto nei giorni scorsi certi aspetti del progetto Monti, ma per [redacted] prima volta senza contestarne il principio) e il contrasto tra vecchi e giovani sul sistema delle pensioni (il nostro continente sacrifica ai primi gli interessi dei secondi ma il commissario responsabile del Mercato ha qualche idea su come superare la contrapposizione). Fra i contributi [redacted] altri «trilateralisti» europei alcuni hanno toccato temi finora inconcepibili a livello Ue come per esempio l'incubo del blocco dei computer nell'Anno 2000.

«Non puntiamo a inibire il confronto fra Stati sul piano fiscale - ha detto Monti - anzi lo riteniamo [redacted] positivo elemento di [redacted] fra sistemi-Paese». La commissione Ue, dunque, non mira ad aliquote uguali dappertutto. «Vogliamo però vietare quegli sconti fiscali che servono solo ad attrarre capitali dai vicini. Ad esempio: bene [redacted] l'Irlanda abbassa le imposte per tutte le imprese, locali e straniere. Male [redacted] lo sconto beneficia solo i capitali esteri: diventa allora un caso di concorrenza sleale». Gran Bretagna [redacted] Lussemburgo, che temono di vedersi declassati come piazze finanziarie se costretti ad adottare una politica fiscale più severa, dovrebbero dunque stare tranquilli. Ma integriamo l'argomento con una domanda in corridoio: se perdurasse [redacted] diffidenza britannica, si potrebbe arrivare ad un patto ristretto sulle tasse, come l'Euro-Undici per [redacted] moneta unica, che valga solo per chi vuole starci? Monti risponde di no: «Sarebbe una concezione di Europa à-la-carte inaccettabile. Su questa materia il consenso va trovato a Quindici. Ed è possibile, lavorando sui particolari tecnici».

Quanto alle pensioni Monti sottolinea che «si tratta di una questione che riguarda in primo luogo i singoli Paesi» ma aggiunge che Bruxelles sta dando il suo contributo promuovendo qualcosa che ritiene fondamentale: «Il mercato unico delle pensioni integrative», forse l'unica formula magica per uscire dai guai, visto che gli altri non hanno i nume[redacted] del Paese ospite della Trilaterale, cioè la Svezia: natalità record in Europa, garanzia di ricambio generazionale, e pensione a 65 anni per tutti, uomini e donne.

Passando ad altri conferenzieri, il tedesco Otmar Issing, della Banca centrale europea, ha capovolto la consueta [redacted] a Maastricht di non avere previsto dei parametri a tutela dell'occupazione, affermando che «l'errore è stato semmai di [redacted] reso obbligatoria col Trattato una liberalizza[redacted] spinta del mercato del lavoro, unico modo di evitare che [redacted] rigore economico [redacted]neggiasse le prospettive dell'impiego».

Luigi Grassia

PRODUZIONE

Pesa la fine degli incentivi. L'Unrae: l'anno andrà meno peggio del previsto, ma il '99 spaventa

Per le vendite d'auto un ottobre difficile

Le immatricolazioni calate del 23%, ma Fiat cresce in Europa

TORINO. Momento difficile per l'auto in Italia. La Motorizzazione che, per uno sciopero del personale del sistema informatico [redacted] ha potuto fornire l'andamento per marca, denuncia una nuova forte caduta delle vendite in ottobre con 175.600 immatricolazioni, il 23,2% in meno rispetto allo stesso mese 1997, con un trascinamento in negativo, per la prima volta negli ultimi due anni, dei dieci mesi: 2.076.400 consegne contro 2.085.170 nel '97 (-0,42%).

Fa notare l'Anfia, l'associazione dei costruttori italiani, che quest'ultimo calo segue quelli di settembre (-16,8%) e di agosto (-11,4%), per cui si sta registrando un rapido deterioramento, che preoccupa maggiormente se si considera che si manifesta nonostante le forti azioni promozionali delle Case, con pesanti sacrifici di utili.

I motivi [redacted] quelli più volte ripetuti dai maggiori osservatori del settore: anzitutto la fine degli incentivi statali a cui si [redacted] associati - afferma l'Anfia - il debole andamento dell'economia, [redacted] pesante fiscalità sul settore (125 mila miliardi di lire previsti per quest'anno) e l'anomalo trattamento dei passaggi di proprietà che continuano [redacted] penalizzare il mercato dell'usato (i trasferimenti in ottobre, secondo la Motorizzazione, sono stati 268.736).

Preoccupata anche la Cgil. Secondo il segretario confederale, Walter Cerfeda, questo calo, che «si somma al rallentamento più generale dell'economia» è la conseguenza, largamente prevedibile, di «interventi anomali una tantum», come sono stati gli incentivi, «non graduati nelle loro modalità d'uscita». Cerfeda teme gli effetti negativi sull'indotto, che colpirà l'occupazione nelle piccole e medie imprese. A giudizio di tutti, infatti, le previsioni per il 1999 sono fortemente negative [redacted] non interverranno misure strutturali.

Per quest'anno, invece, grazie al brillante andamento della prima parte del 1998 quando ancora erano in [redacted] gli aiuti governativi, Anfia, Unrae e Promotor sono concordi nel prevedere risultati superiori alle attese. Il Centro studi bolognese, dopo aver affermato che «il mercato del dopo incentivi continua a mostrare una discreta tenuta», avanza addirittura l'ipotesi di chiudere [redacted] '98 ad oltre 2.300.000 vendite, di poco inferiore al '97. E questo anche in considerazione dei 175.000 ordini acquisiti in ottobre che l'Unrae giudica «un risultato non esaltante, [redacted] meno negativo del previsto». Dalla consueta inchiesta Promotor sui concessionari risulta comunque che il 64% giudica ancora bassa la domanda e [redacted] 50% teme molto i prossimi mesi.

L'Europa va bene, anche se è stata penalizzata dalla caduta del mercato italiano. Secondo dati Anfia ancora provvisori, in ottobre le immatricolazioni sono state 1.153.000 (+0,7% che diventa +6,6% senza l'Italia) e 12.135.000 [redacted] 10 mesi (+6,2% e +7,7% rispettivamente). In questo contesto Fiat Auto si muove positivamente [redacted] in ottobre, per la quinta volta consecutiva, ha aumentato, Italia esclusa, le vendite del 16,5% (da 43.000 [redacted] 50.000). Nel periodo la crescita è stata del 13,7% (da 472.000 a 537.000 auto). Nei principali Paesi le consegne del Gruppo sono aumentate in ottobre del 19,5% in Germania, contro [redacted] 4,3% globale e dell'11% (+4,4%) [redacted] 10 mesi; in Francia, rispettivamente, del 12,8% (+7,8%) e del 17,5% (+12,3%); nel Regno Unito del 7,7% (-1,3%) e dell'8,7% (+3,2%). Sono quote destinate [redacted] crescere ancora, con l'apporto della nuova ammiraglia Alfa Romeo, la 166, che, a pochi giorni dal lancio, ha raccolto in Europa 14 mila ordini, affiancandosi al successo della 156, che circola [redacted] Europa in oltre 100.000 unità. E [redacted] 21 novembre arriverà la Fiat Multipla, [redacted] nuova vettura multifunzionale del Gruppo.

[redacted]

Cederà tutte le azioni. L'offerta tra il 16 e il 20 novembre. Poi tocca a Banconapoli

Il Tesoro dice addio alla Bnl

Varata l'Opv, operazione da 7600 miliardi

ROMA. Si è all'ultima azione. Lo Stato è pronto a cedere l'intera partecipazione nella Banca nazionale del lavoro, con un'offerta effettuata tra lunedì 16 e venerdì 20 novembre. «E' un momento storico e mi appassiona» il direttore generale del tesoro Mario Draghi, citando il ministro Carlo Azeglio Ciampi e ricordando che il controllo della Bnl è detenuto dal tesoro sin dal lontano 1921.

E' ugualmente lontano appare il 1989, l'anno dello scandalo dei finanziamenti illegittimi della filiale americana di Atlanta della Bnl: dopo tante tempeste l'istituto di credito sta conoscendo una stagione nuova, pronto alla privatizzazione con la regia del presidente Luigi Abete e dell'amministratore delegato Davide Corff.

E appare quasi simbolico che proprio al di là dell'oceano, a New York, si concluda il road show, la presentazione agli investitori dell'operazione che prevede una fetta del collocamento riservata agli Stati Uniti. Se lo Stato venderà effettivamente tutte le azioni in suo possesso, l'incasso sarà pari a circa 7.600 miliardi in base alla quotazione di 4.640 per azione registrata venerdì in borsa.

Ma il prezzo ufficiale sarà annunciato il 21 novembre e sarà il minore tra il prezzo massimo annunciato alla vigilia (sabato 14) e quello praticato agli investitori istituzionali (banche, assicurazioni, fondi). Draghi, che ieri ha tenuto una conferenza stampa, si mostra fiducioso: «Abbiamo avuto modo di riscontrare una forte interesse da parte degli investitori» già sondati dai tre global coordinator, gli organizzatori dell'offerta e cioè Mediobanca, Schroeders e la stessa Bnl.

Il 25% del capitale è già destinato a tre soci che formano il gruppo degli azionisti di riferimento. Il controllo della Bnl passerà cioè nelle mani dello spagnolo Banco Bilbao Vizcaya (che acquisterà il 10%), della Banca popolare vicentina (7,75%) e dell'Ina (7,25). Saranno poi loro a stabilire se la Banca del lavoro debba fondersi o meno con il Banco di Napoli (che è stato comprato dall'accoppiata Bnl-Ina): «Ogni decisione di merito spetterà agli azionisti del gruppo di riferimento» precisa Draghi.

Per diventare azionisti della Bnl basteranno meno di cinque milioni: un risparmiatore potrà acquistare un lotto minimo di mille titoli. Del totale di un miliardo e 162 milioni di azioni offerte, almeno 450 saranno attribuite al pubblico. Non oltre 500 milioni saranno assegnate agli investitori istituzionali. E' rappresentata da 142 milioni la green shoe, cioè l'eventuale incremento dell'offerta in caso di elevate richieste e saturazione delle disponibilità. Vengono accantonate 116 milioni di azioni per la bonus share: si tratta delle azioni da dare in premio a chi conserverà per un anno quelle acquistate, dieci ogni cento possedute da ogni risparmiatore, undici ogni cento detenute dai dipendenti dell'istituto.

L'offerta riguarda l'80,8% del capitale (il 69,6% circa messo in vendita direttamente dal tesoro e l'11,2% dall'Inps e da altri enti pubblici). Il 19,2% è già distribuito sul mercato. Questa privatizzazione è un'ulteriore, fondamentale tappa della ritirata dello Stato dal credito, dopo l'uscita di Credit e Comit dall'Iri, la rinuncia del tesoro all'Imi, e le cessioni effettuate dalle Fondazioni per Banca di Roma e San Paolo. Con la Bnl, fa notare Draghi, viene ceduto «il terzo gruppo bancario con riferimento agli impieghi alla clientela e il quinto con riferimento al totale dell'attivo».

Il tesoro vanta che questa privatizzazione rappresenti «la più grossa offerta di titoli bancari in Europa nel 1998». Oltre a non avere dubbi sul successo dell'offerta, Draghi è tranquillo sulla data scelta per concretizzarla: «Si sta rivelando corretta» dice. Secondo lui infatti «la volatilità» del mercato si è ridotta e «le condizioni sono notevolmente migliorate». A questo punto non resta che vendere. Poi la Bnl camminerà con le sue banche, più lo Stato alle spalle.

Roberto Ippolito

LA OPV IN SINTESI

QUANDO.
Da lunedì 16 a venerdì 20 novembre

QUANTITA'.
Minimo 450 milioni di azioni ordinarie, di cui: fino al 20% dell'opv riservate ai dipendenti e promotori del gruppo Bnl. Prezzo (21 novembre) - il minore tra prezzo massimo (14 novembre) e prezzo istituzionale (21 novembre).

LOTTO MINIMO.
N. 1000 azioni. Incentivi al pubblico indistinto.

BONUS SHARE:
1) 10 azioni gratis ogni 100 (per chi le mantiene almeno un anno) applicabile fino ad un massimo di 300 azioni gratuite. Incentivi dipendenti e promotori gruppo Bnl
2) 11 azioni gratis ogni 100 (per chi le mantiene almeno un anno) applicabile fino ad un massimo di 550 azioni gratuite.

ANTICIPO SUL TFR.
Facoltà di acquistare azioni Bnl mediante anticipo fino al 100% del trattamento di fine rapporto al netto di tasse e/o finanziamento agevolato: ad un tasso annuo nominale del 3% per un periodo di: 12, 24, 36, 48 o 60 mesi.

DOVE SOTTOSCRIVERE.
Presso le filiali, gli sportelli delle principali banche italiane e sim appartenenti al consorzio di collocamento.

Blindato per 3 anni l'accordo di Colaninno

Olivetti, patto di ferro contro tutte le scalate

MILANO. Gli obiettivi della Bell? L'Olivetti, naturalmente, da difendere ad ogni costo anche in caso di Opa. Ma non solo l'Olivetti, a giudicare dai propositi previsti dal patto di sindacato della squadra, socio forte Ivrea. L'asse di ferro tra Brescia e Mantova, riunito dalla regia di Roberto Colaninno e con il supporto di Banca Antonveneta e Chase Manhattan, comincia a svelare i suoi programmi dopo l'operazione che fa di Bell l'azionista numero uno di Olivetti una quota pari all'8,026% (investimento di circa mille miliardi, ai valori attuali di Borsa) destinata presto a salire.

Tra gli obiettivi di Bell, infatti, almeno da quel che si legge nel patto di sindacato, c'è quello di «raggiungere una quota prospettica pari al circa delle azioni ordinarie Olivetti, nonché sviluppare ulteriori iniziative e sinergie di natura partecipativa e finanziaria nei settori della telefonia, alta tecnologia, comunicazioni, media e simili». Non mancano le ambizioni in casa Bell, finanziaria dalle molte teste: al primo posto, con una quota di capitale pari al figura la Fingruppo, controllata a sua volta da Roberto Colaninno, che dispone del 15,8% e da altri partners padani (la famiglia Lonati con il 12, Emilio Gnutti con il 7 più altri investitori); segue il gruppo Antonveneta, anche la partecipata Interbanca, con una quota complessiva del 19,5%; altro partner bancario il gruppo Chase Manhattan (6,834), l'Oak (6,51) e le Lides (4,345); la Gpp International di Emilio Gnutti, con il 16,7%. Una bella compagnia che si è impegnata a «non cedere azioni Bell a terzi fino al novembre 2001 senza l'autorizzazione degli altri alleati».

Il patto di sindacato serve a dissolvere alcune perplessità degli analisti di fronte alla varietà e alla complessità della cordata assieme da Colaninno. Come difendere, ci si è chiesto, il primato di Ivrea con una squadra così eterogenea, partendo da una base dell'8-10%? Non sarebbe stato facile gioco per un aggressore rompere la solidarietà tra soci con un'offerta molto vantaggiosa? E come garantire unità di indirizzo e rispetto per le quote di capitale più modeste? Come allontanare in altri termini il sospetto che qualche socio «forte» avrebbe presto spiazzato il resto della compagnia?

Il patto di sindacato, al proposito, prevede una maggioranza qualificata, il 75%, per le decisioni-chiave: nomine, approvazione del bilancio, acquisizioni e vendite. In caso di Opa, poi, scatterà la clausola di prelazione per i soci che non intendono vendere all'esterno. Il testo recita infatti che: «Qualora l'assemblea di Bell decida di non aderire ad un'offerta pubblica di acquisto lanciata da terzi e i prezzi unitari offerti siano superiori a soglie prestabilite la parte che abbia espresso voto contrario a tale decisione potrà uscire cedendo agli altri alleati le proprie quote».

Colaninno e soci, infine, si sono cautelati sugli equilibri all'interno di Bell e di Olivetti. Non solo, perciò, per 8 anni i soci della Bell non potranno cedere titoli all'esterno senza il gradimento dei soci, ma una specifica clausola impone che, per tutto il periodo, nessun azionista Bell potrà acquistare più dell'1,75% di Olivetti ordinarie. La tela di Colaninno sembra proprio a prova di scalata, dall'esterno e dall'interno».

Ugo Bertone

Da oggi, e in aprile anche su lavatrici e phon

Frigo, un'eco-etichetta per risparmiare energia

ROMA. Arriva da oggi l'«eco-etichetta» energetica sui frigoriferi italiani che indica come poter risparmiare anche più dell'85% della bolletta luce dedicata a questo elettrodomestico. L'etichetta infatti indicherà sette classi di consumi energetici e tra la prima, la «verde» più risparmiosa (classe A), e l'ultima la «rossa» più dispendiosa (classe G) si potrà essere un risparmio energetico valutabile intorno all'85%. Tra la seconda classe, la «B» e la «G» invece il risparmio può essere del 50%. Il calcolo lo ha fatto l'Enea che ha preso ad esempio un frigo-congelatore di litri, un formato comune nelle famiglie italiane. Ebbene se si compra un elettrodomestico «verde» di classe «A» con un micro-consumo di 320 kiloWattore l'anno il costo dell'energia sarà di 36 mila lire l'anno, se si compra invece quello di classe «G» con un consumo di kWh/anno, il costo della luce potrà arrivare a 257.000. L'eco-etichetta energetica, che dovranno da oggi incollare sui frigoriferi tutti i rivenditori, contiene anche dati sul livello di rumore del frigo.

I frigoriferi italiani, 29 milioni, hanno una bassa efficienza energetica (vicino alla classe «D»), più bassa della media europea.

Nel 1996 hanno consumato 11,3 miliardi kWh di energia, pari ad un costo di circa miliardi emissioni di anidride carbonica, il gas maggiormente responsabile dell'effetto serra, pari a 6 milioni di tonnellate. Per comprare un frigo d'ora in avanti non si baderà solo all'estetica o al prezzo, grazie all'etichetta, una sua propria carta di identità, si potrà scegliere il frigorifero che consuma di meno. Per svecchiare il parco frigo da gennaio potrebbero anche arrivare gli incentivi alla rottamazione che prevedono sconti sull'Iva. Da aprile del prossimo anno poi l'etichetta sarà obbligatoria anche per lavatrici, lavasciuga e asciugatrici.

FLEXI UNIT, L'ASSICURAZIONE SULLA VITA CHE CAMBIA QUANDO CAMBIA LA TUA VITA.

Si chiama Flexi Unit ed è un'assicurazione vita molto innovativa. Primo, perché è una polizza Unit Linked: ha una componente finanziaria che contribuisce a crearti un capitale che potrà integrare la tua pensione. Secondo, perché ha quattro diverse linee di gestione, da quella più prudente a quella più dinamica. Terzo, perché puoi investire il tuo capitale anche su più linee di gestione. Quarto, perché puoi cambiare linee di gestione quando cambiano le tue esigenze. Inoltre hai la sicurezza di esserti affidato al Gruppo ING, uno dei più grandi gruppi bancari ed assicurativi europei, con sedi in 59 paesi e con un patrimonio gestito di quattrocentodiecimila miliardi di lire*. Offriamo i nostri prodotti e servizi tramite i Consulenti ING. Professionisti che analizzano la tua situazione patrimoniale e preparano un progetto d'investimento studiato su misura per te. Sono sempre al tuo servizio per aiutarti a costruire un solido rapporto di fiducia con il Gruppo ING. In Italia abbiamo oltre centocinquanta uffici. Quindi, se vuoi investire in modo professionale, pensa a noi. Pensa al Gruppo ING. Per informazioni chiama il Numero Verde:

ING

GRUPPO ING. SERVIZI FINANZIARI IN CINQUE CONTINENTI. E A CASA TUA.

Deficit agroalimentare di 7000 miliardi. La Coldiretti: regole a difesa della qualità

In picchiata la bilancia verde

Latte, sfondata la quota per il '97-'98

ROMA. Difendere l'agricoltura di qualità per arginare il deficit senza freni della bilancia commerciale del settore, ecco la ricetta della Coldiretti, che, nel suo annuale «Quaderno verde» analizza i dati elaborati dall'Ismea, nei primi sei mesi del '98 il disavanzo valutario con l'estero è peggiorato dell'8,2% rispetto allo stesso periodo dell'anno precedente, sfondando il tetto dei 7000 miliardi. Questo mentre l'industria alimentare ha segnò un attivo di 2000 miliardi. «L'agricoltura italiana - dice il rapporto Coldiretti - si conferma comunque al primo posto per valore aggiunto e al secondo per produzione in Europa, con un bilancio annuale che dovrebbe chiudersi in equilibrio sul '97 il valore del prodotto vendibile, dovrebbe confermarsi nella media dell'ultimo triennio con circa 67 mila miliardi di lire, e un valore di aggiunto che sfiora i 48 mila miliardi». Ma il «buco» nella bilancia commerciale è gravissimo, anche se le campagne italiane stanno diventando più europee: il 5,4% delle aziende controlla il 53,1% della superficie agricola. «Le nostre imprese agricole oggi operano nelle condizioni di produrre sviluppo attraverso la qualità - commenta Paolo Bedoni, presidente della Coldiretti - ma se la qualità non è tutelata da regole non è difesa dalla politica. Il rischio è che le imprese che fanno qualità vadano fuori mercato». Così Bedoni chiede al governo di varare al più presto una nuova politica per l'agricoltura, mettendo in pratica gli impegni assunti al Tavolo verde e dice no ad un'accelerazione dell'import a dazio zero di vino, frutta e succhi dal Sud Africa a cui l'Unione Europea starebbe per dare il via. Intanto gli Usa indicano la loro ricetta per le trattative sul commercio internazionale, che si apriranno tra un anno: abbassare ulteriormente le tariffe, ridurre o eliminare le quote alle importazioni e i sussidi alle esportazioni, imporre regole rigorose alle imprese commerciali di Stato e ai Paesi che utilizzano sussidi «mascherati», rendere più rigide le regole sulle misure sanitarie per assicurare un'equa competizione. E proprio sui temi della politica agricola internazionale il ministro Paolo De Castro ha avuto un lungo incontro, a Bruxelles, con il Commissario europeo Fischler. Chiarendo la posizione italiana De Castro ha sottolineato come gli accordi Gatt debbano valere per tutti, tanto per le produzioni mediterranee quanto per quelle continentali. Per vino e olio si è in attesa delle proposte Ue, in particolare sul fronte enologico il nostro Paese è favorevole ad aprire un confronto sulla nuova organizzazione comune di mercato, ma, ha fatto capire il ministro, è chiaro che il mosto marocchino non deve diventare vino tedesco. Poi il latte: l'Aima ha annunciato che nella campagna '97-'98 l'Italia ha sforato dalla sua quota di produzione, i dati sono ancora incompleti, ma qualcuno azzarda una cifra di oltre 3 milioni di quintali, il che si tradurrebbe in una multa europea di quasi 600 miliardi di lire. «Uno sforamento ci sarà, ma aspettiamo di ragionare con i conti finali alla mano - dice De Castro - intanto vorrei chiarire che c'è nessuna avversione generica verso le quote, quello che piace è questo sistema di quote, quindi ne chiediamo la revisione e una gestione più flessibile». A fianco dell'Italia, su questa linea, ci sono Gran Bretagna, Svezia, Danimarca e Grecia, che costituiscono di blocco la cui opposizione può far decadere il sistema delle quote alla data limite del 31 marzo 1999. Comunque l'Italia non parte dal presupposto di salire sulle barricate, ma i partner europei dovranno dimostrare di aver completamente sgombrato il campo da certi atteggiamenti discriminatori del passato.

Vanni Cornero

Il ministro delle Politiche agricole Paolo De Castro

«Dal Fisco nuovi incentivi»

Benvenuto: dopo il taglio Irap l'obiettivo è favorire i giovani

Giorgio Benvenuto, presidente della Commissione finanze della Camera

TORINO. E' sugli sgravi fiscali che sarà in parte giocato il futuro dell'imprenditoria agricola. Il taglio dell'aliquota Irap, scesa dal 2.5 all'1,9%, dovrebbe costituire il primo passo importante di una svolta ricadute positive su tutto il settore, se n'è parlato a Torino in una tavola rotonda organizzata dalla Cia-Piemonte a cui ha partecipato Giorgio Benvenuto, presidente della Commissone finanze della Camera e se ne riparlerà in un incontro voluto dalla Coldiretti provinciale. «L'agricoltura - dice benvenuto - non deve più essere vista come settore residuale ma come grande potenzialità per l'Italia».

Sembra sia nato un patto tra il settore e il Fisco. Ma che cosa c'è dietro l'angolo del dopo-Irap?

«Una politica fiscale intelligente, che favorisca tutte le forme di incentivazione e definisca sostegni. In una parola si tratta di far rientrare il lavoro autonomo in questa realtà. Attribuisco pertanto grande rilevanza al tavolo fiscale, di cui si parla in questi giorni, come strumento in grado di operare con continuità e produrre possibilità di crescita».

Siamo al punto di partenza di una nuova fase di sviluppo?

«Si è passati a una politica di sostegno all'investimento che favorirà soprattutto l'imprenditoria giovanile. Finalmente ci si è resi conto che i giovani devono avvantaggiati. La successione nella proprietà agricola con bonus fiscale è un buon segno. Per le organizzazioni di categoria si presentano opportunità straordinarie: sta maturando nel Paese la concezione secondo cui l'agricoltura è un settore nel quale è utile investire».

Insomma, dal tavolo fiscale dovranno uscire incentivi per le generazioni. Ma sul tappeto ci ancora problemi, come quello degli affitti, che incidono pesantemente. Quali le prospettive?

«Esiste un impegno del governo in tal senso. Abbiamo appena presentato una risoluzione che discuteremo martedì alla Camera. Saranno assunte rapide iniziative per esonerare dall'obbligo di registrazione i contratti pluriennali di fondi rustici quando il canone annuo risulti inferiore a due milioni e mezzo, nonché a riconoscere la facoltà per i coltivatori diretti e gli imprenditori agricoli e titolo principale di registrare in modo cumulativo i contratti stessi entro il primo novembre del primo anno di validità. Poi penso a una serie di altre questioni, come quelle delle quote latte: le soluzioni adottate in passato devono farci riflettere».

Gianfranco Quaglia

A Verona si chiude oggi la 100ª edizione della rassegna dedicata alle razze equine

Adesso il cavallo ricomincia a tirare

Dagli Usa all'Italia lo si riscopre come «forza motrice»

VERONA. Il cavallo ritorna «forza motrice» nei campi. E viene sempre più utilizzato nelle attività connesse all'agriturismo. E' un dato importante, che interessa circa 800 mila aziende italiane impegnate a in questo tipo di allevamento. Aziende che danno lavoro, compreso l'indotto, a 80 mila unità; mentre il patrimonio equino nazionale è stimato dall'Associazione Italiana Allevatori in 400 mila capi. Realtà che trovano alla 100ª Fieracavalli di Verona una significativa vetrina, presenti circa 1000 espositori da 24 Paesi, nella quale vengono proposte mostre morfologiche, festival del cavallo da lavoro, razze equine ed asinine in via di estinzione, ed aree dedicate alle nuove attrezzature, tecnologicamente all'avanguardia (dal telaio porta attrezzi con sollevatore idraulico, alla seminatrice pneumatica di precisione), per il lavoro del cavallo nei campi.

Quest'ultimo aspetto ha trovato in Italia nuovo impulso grazie all'attività di alcuni agricoltori toscani, veneti e lombardi che hanno riscoperto l'antica vocazione del cavallo come animale da traino. Una riscoperta che è già consolidata in Paesi come la Germania, gli Stati Uniti e l'Inghilterra.

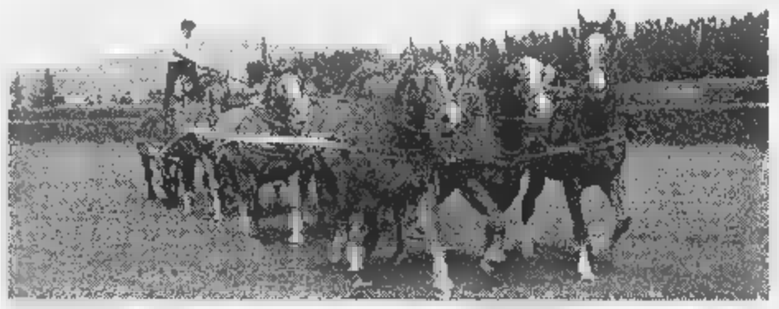

I farmer americani hanno rilanciato in tutto il mondo l'uso dei poderosi cavalli da tiro

Tra le «Razze agricole» (33.300 i soggetti iscritti ai rispettivi Libri genealogici, dove la selezione genetica gioca un ruolo fondamentale), il Tiro Pesante Rapido (4500 capi iscritti in circa 800 allevamenti, dislocati soprattutto in Veneto, Emilia Romagna e Friuli), i cui puledri raggiungono quotazioni interessanti che vanno da 1,8/3 milioni per le femmine e 2/3,5 milioni per i maschi, l'Avelignese e il Bardigiano sono utilizzati in Trentino-Alto Adige, Veneto e lungo la dorsale appenninica nell'attività di disboscamento, aratura, estirpatura, semina, falciatura, trasporto e nelle coltivazioni biologiche.

Sul fronte allevatoriale, inoltre, alla rassegna scaligera, che ospita oltre 2400 cavalli, l'Istituto Sperimentale per la Zootecnia del ministero per le Politiche Agricole ha presentato, per la prima volta in Italia, i libri genealogici del cavallo Lipizzano (razza che fu creata al tempo dell'Impero Asburgico e «salvata», successivamente, dal Centro Riforniamento Quadrupedi dell'Esercito Italiano) che iniziano con soggetti nati nella prima metà del '700. Molto buone sono infine le prospettive di sviluppo per quanto riguarda l'utilizzo dei cavalli nell'agriturismo. Sono un milione gli italiani «in sella», e la vacanza a cavallo è una proposta offerta da un quinto delle mila aziende agrituristiche italiane per un fatturato di 70 miliardi, di cui il 14% rappresentato da turisti stranieri.

Per un decollo definitivo, però, necessarie una revisione della politica fiscale, che scoraggia l'allevamento e l'acquisto di cavalli, e lo sviluppo in tempi rapidi delle ippovie, che stanno riscuotendo forte interesse. **[c. d.]**

Nuovo mestiere: sostituire l'allevatore che deve assentarsi

Un babysitter per le mucche

UNA delle cause principali - se non la prima in assoluto - dell'abbandono delle campagne è l'eccessivo impegno dell'agricoltore verso i lavori aziendali, specie in zootecnia. «Quando vado in ferie?» ci diceva tempo fa un anziano agricoltore. «Mai, perché le vacche mangiano tutti i giorni e tutti i giorni hanno bisogno di essere munte. Se non ci sono io, chi mi può sostituire?». Pensando alle particolari esigenze del lavoro agricolo e al defatigante impegno che comporta, la Confederazione italiana dell'agricoltura (Cia) ha lanciato un'iniziativa che avrà certamente successo nel mondo contadino: il baby sitter delle vacche. «Abbiamo ritenuto che fosse doveroso fornire un sostituto anche all'imprenditore agricolo - afferma Edy Bianquin, presidente regionale della confederazione - non soltanto per le vacanze, ma in caso di malattia o infortunio, di maternità per una donna o per altri motivi validi». L'esigenza è più sentita in Italia che in altri Paesi perché da noi la maggior parte delle imprese agricole è condotta da un solo addetto, come sottolinea Oscar Rebecchini, direttore regionale nella Valle d'Aosta, dove per ora si limiterà l'esperimento della Cia. Esperimento che però sarà aperto anche ai soci di altri sindacati agricoli. Il progetto, illustrato alla presenza del presidente nazionale della confederazione, Giuseppe Avolio, prevede di fornire servizio di manodopera quasi gratuito nel caso in cui, in base ad alcuni regolamenti comunitari, il titolare dell'azienda sia impossibilitato a svolgere i normali quotidiani lavori agricoli. «La proposta - dice Avolio - vuole allineare il settore agricolo agli altri settori produttivi e a quanto avviene in altri Paesi europei e consentire all'agricoltore di assentarsi dalla guida dell'azienda con la certezza di lasciare in buone mani il suo patrimonio di impresa». Per svolgere in Valle d'Aosta il «servizio sostituzione aziendale» saranno assunti per la stagione 1998-1999 dieci addetti. Questi dovranno avere il diploma di agrotecnico o di perito agrario, oppure possedere almeno due di esperienza in aziende agricole: quindi saranno pienamente in grado di svolgere tutti i lavori agricoli, in particolare quelli di «governo del bestiame», mungitura, fienagione per quanto riguarda il settore zootecnico; e di potatura, trattamenti antiparassitari, lavorazione del terreno e raccolta nel settore viticolo, frutticolo e ortoflorovivaistico. La copertura finanziaria in Valle d'Aosta è assicurata per il 75 per cento (406 milioni) da fondi pubblici (Regione, Unione europea), mentre il rimanente 25 per cento, pari a 135 milioni, sarà finanziato da capitali privati.

Gianni Stornello

AGRICOLTURA**FLASH**

Nasello a 15 milioni di bottiglie

Il vino novello dilata anche quest'anno la propria piccola quota nel mondo vinicolo italiano raggiungendo i 120 mila ettolitri, per complessive 15 milioni 518 mila bottiglie, con un incremento del 13,5% rispetto allo scorso anno, ed un fatturato di 111 miliardi di lire. Le cifre state comunicate a Vicenza, durante l'inaugurazione dell'undicesima edizione della rassegna dedicata al «novello».

Vino, piace la vendita diretta

Quasi 100 milioni di bottiglie di vino ogni anno nel mondo vengono vendute direttamente dal produttore al consumatore. Il canale del marketing diretto prende piede e aumenta il proprio raggio: le famiglie clienti che si servono di questo canale di vendita sono due milioni 352 mila che garantiscono alle aziende produttrici un giro di affari 750 milioni di dollari l'anno. I dati vengono dal congresso annuale dell'Iwca, l'associazione mondiale dei club.

Trattori, sale il limite di velocità

Per i trattori agricoli la velocità massima aumenta da 30 a 40 chilometri orari, lo stabilisce un decreto del ministero dei Trasporti che recepisce direttiva comunitaria del 1997.

Un polo idrico per il Nord-Ovest

Ieri alla Camera di Commercio di Vercelli l'associazione di irrigazione Ovest Sesia e il Consorzio di bonifica della Baraggia sono «fusi» in un unico polo idrico, uno dei più grandi d'Italia. Il progetto, illustrato dai presidenti e dai direttori generali dei due enti, è stato illustrato al presidente della Regione, Enzo Ghigo, e alle altre autorità provinciali e cittadine.

NOTIZIE dalle AZIENDE

Nasce Conquest Materia

Oltre centottanta miliardi di billing e 100 professionisti per un network internazionale sempre più a matrice italiana.
Settembre 1998. Conquest Italia si fonde per acquisizione con Materia Advertising dando vita a Conquest Materia. La nuova sigla si attesta tra le prime 15 agenzie AssAP, con un fatturato di circa 20 miliardi e uno staff di 100 professionisti - i più giovani panorama nazionale e internazionale.
Protagoniste dell'operazione sono Conquest - l'Agenzia AssAP che ha registrato il più alto tasso di crescita nel '97 (37%) - e Materia Advertising, una delle prime tre agenzie italiane indipendenti, fondata quattro anni fa da Mauro Toscano.
L'operazione avviene per attivare economia di scala. L'obiettivo è convogliare in un progetto comune le energie di due strutture che condividono modo di pensare poco convenzionale. Conquest e Materia si fondano, infatti, in un modello professionale e strutturale nuovo per lo scenario italiano.
La nuova agenzia è guidata da Mauro Toscano, Amministratore Delegato, e da Pietro Maestri, Direttore Creativo Esecutivo. Luca Lindner assume la carica di Presidente di Conquest Materia, dedicandosi sempre più - dal nuovo Headquarters di Londra - al suo ruolo di CEO Network Conquest.
Lindner è l'unico italiano chiamato a dirigere network internazionale, confermandone a matrice italiana.
Per ulteriori informazioni contattare: Madela Canepa o Marinella Aprile, Conquest Materia tel. 02-7722981.

In viaggio con il Phantom Malaguti

La grande passione per gli scooter Malaguti non mai di stupire e la recente impresa di due accaniti "scooteristi Malagutiani" è solo un esempio.
Recentemente, infatti, due giovani amanti delle due ruote sono partiti da Molderi in Belgio, località ubicata tra Anversa e Liegi, per raggiungere gli stabilimenti della Malaguti Moto di San Lazzaro di Savena a bordo del loro Phantom F12 L.C.
Percorrendo le strade d'Europa in tre tappe, Eddy Jemere e Dirk Schepers, hanno raggiunto l'azienda bolognese attraversando il Lussemburgo e passando Strasburgo, Zurigo, Vicenza, Mantova e Modena.
Ad attenderli e Iraguardo il Dottor Antonino Malaguti, Vice Presidente della Malaguti, che ha consegnato due giovani temerari targa di riconoscimento a ricordo dell'impresa svolta.
Anche il Phantom Malaguti merita un importante riconoscimento: quello di aver dimostrato ancora lo sue inimitabili prestazioni tecniche nonché le sue performances altamente qualificate che, unite al design elegante e futuristico che lo contraddistinguono, rendono questo modello uno dei più richiesti sul mercato italiano ed internazionale.

Le terre del tartufo della provincia di Pesaro e Urbino

SANT'AGATA FELTRIA antico borgo medioevale ubicato ai confini con Regioni Toscana e Romagna, nel cuore Montefeltro, fra le valli dei fiumi Marecchia e Savio, a 30 Km dalla Repubblica San Marino e da Rimini, è cittadina ricca storia, cultura ed itinerari naturalistici.
Di notevole interesse : la ROCCA FREGOSO oggi sede di diverse esposizioni di opere d'arte, la chiesa ed il convento di GIROLAMO ove si trovano interessanti opere d'arte come la pala dell'altare, raffigurante il Santo, realizzata da Pietro Berrettini da Cortona, il teatro ANGELO MARIANI, interamente in legno, con decorazioni a tempera notevole pregio.
Il binomio Sant'Agata Feltria-tartufo ha radici antichissime.
Già all'epoca Fregoso, nobili feudatari di questa terra, il prezioso e prelibato tubero arricchiva con la sua fragranza i banchetti corte.
La secolare tradizione della raccolta di questo tesoro della terra, ha dato origine sin dal 1986 alla FIERA NAZIONALE DEL TARTUFO BIANCO PREGIATO, che, oltre visitatori, si svolge ogni in tutte domeniche di ottobre ed è divenuta meta fissa per buongustai ed estimatori che gremiscono le vie, piazze e gli angoli più caratteristici del borgo, per assaporare i prelibati piatti a base di tartufo.

I 50 anni di attività della Zeis Excelsa

Serata di gala per la manifestazione che celebra i cinquant'anni della Zeis Excelsa di Montegranaro.
Molti gli ospiti e le personalità presenti che festeggeranno l'evento nella suggestiva teatro "La Perla" Montegranaro.
Nel della serata premiati gli operai e gli impiegati con maggiore anzianità di servizio. Un riconoscimento speciale andrà ai soci fondatori e alla Sig.ra Andreina Pizzuti, moglie dello scomparso Dino Pizzuti.
Allieterà l'evento la voce splendida e sensuale di Ornella Vanoni, che per l'occasione proporrà un mix accattivante di brani noti e più , dal repertorio.
La manifestazione si concluderà con buffet.
Un modo dunque semplice e raffinato per celebrare instancabile di quest'azienda, coniugando insieme un po' nostalgia, voglia di ancora, e un pizzico di divertimento.

Fisio Sport, atleti in forma nella «Clinica del ginocchio»

Tenersi in forma e soprattutto riacquistarla quando la sfortuna ha colpito con un incidente. E il sogno di tutti gli sportivi che oggi si avvera con facilità grazie a vera e propria «clinica del ginocchio» torinese, lo studio medico Fisio & Sport di via Massena 84H, che inaugura la nuova sede il 12 novembre.
È uno studio di fisioterapia e riabilitazione e recupero funzionale dedicato agli sportivi che ha caratteristiche di quasi unicità sotto diversi aspetti: anzitutto le notevoli dimensioni su tre piani (naturalmente con ascensore), la qualità di servizio con visite mediche specialistiche e esami di diagnostica medica strumentale (fra cui l'ecografia e la risonanza magnetica nucleare dotazioni di ultima generazione) compiuta noti ortopedici e radiologi, da tecnici di laboratorio.
Fisio & Sport conta fra i propri clienti il 90 per cento di sportivi praticanti attività agonistica, di età fra i 15 e i 35 anni e fra questi la quasi totalità ha bisogno di intervenire sulle ginocchia, gli altri sulle spalle.
Il paziente infortunato può visitato dall'ortopedico e, se verrà ritenuto sufficiente l'intervento conservativo da parte dei fisioterapisti, comincerà le sedute di riabilitazione; menti, dopo gli esami diagnostici, verrà sottoposto ad intervento chirurgico.
E sono proprio la riabilitazione e il recupero funzionale del legamento anteriore del ginocchio la punta di diamante nella specializzazione di Fisio & Sport. Grazie all'abilità dei chirurghi che conducono l'intervento completamente in artroscopia (quindi con intervento invasivo) e all'uso degli ultimi protocolli fisioterapici statunitensi, la riabilitazione può già clinica, praticamente subito dopo l'intervento e, senza necessità di tutori, proseguire per circa sei mesi fino a restituire la completa funzionalità dell'arto.
Certo, per il primo periodo bisogna faticare, ma professionalità, dinamicità e positività di Fisio & Sport contribuisce a rendere meno gravoso l'allenamento e la crescita di condizione. La quantità e qualità dei recuperi si registra è entusiasmante.

Collezione Vizio 18 carati: una "visione" di lusso

Ha solo due anni è già considerato un orologio di alta classe una precisa personalità e del design moderno.
VIZIO è il suo nome, che nella lingua esperanto significa "visione". La visione di collezione molto bella alla quale non poteva la linea Oro. Per arricchire la gamma sono stati presentati all'ultimo Solone Mondiale l'Orologeria e della Gioielleria Basilea, i modelli in oro 18 carati.
Il design unico, la purezza della forma e la lucentezza del cinturino, state esaltate dalla luminosità e dalla preziosità dell'oro. Uno spirito di modernità riflesso nella lucentezza di orologio veramente prezioso.
La nuova collezione Vizio carati è riservata esclusivamente ai Concessionari di più alto livello. Prevede modelli muniti di e di lunette oro massiccio 18 carati, incastonati di diamanti. Comprende le versioni per donna, donna-mini, e con quadrante bianco, nero oppure madreperla sempre con romani. Tutti i modelli sono con vetro zaffiro antigraffio, in acciaio inossidabile, impermeabili fino a matri e con braccialetto a chiusura déployante.

Specchio
LA STAMPA
In edicola da sabato novembre

✓ *Una casa davvero sicura. Tre milioni all'anno incidenti domestici, spesso provocati proprio dagli strumenti che dovrebbero semplificarci la vita. Com'è possibile prevenirli? Ve lo spieghiamo noi.*

✓ *Principessa in affari. Intervista a Diane von Fürstenberg, stilista businesswoman. Una vita per l'azienda: ma rinunciare all'amore, alle amicizie, al gusto belle cose. Come oggi racconta in una ruffiante autobiografia.*

SPAZIO AFFARI

Gli avvisi si ordinano presso: **TORINO,** via Roma 80 - via Marenco 32, t. 6665211; **MILANO,** via G. Carducci 29, t. 24424811; **ALBA,** c.so M. Coppino 9, t. 442110, **ALESSANDRIA,** via Cavour 58, t. 445522; **AOSTA,** località Amérique 95 Quart, t. 775180; **ASTI,** corso Dante 80, t. 351011, **BARI,** via Amendola 166/5, t. 5485111; **BIELLA,** viale Roma 5, t. 8491212; **BOLOGNA,** via Amendola 13, t. 255952 r.a.; **BRA,** via Verdi 7, t. 431003; **CAGLIARI,** via Ravenna 24, t. 305250; **CASALE MONFERRATO,** via Corte d'Appello 4, t. 452154; **CATANIA,** corso Sicilia 37/43, t. 7306311; **CATANZARO,** via M. Greco 78, t. 724090-725129; **COSENZA,** via Monte Santo 39, t. 72527; **CUNEO,** corso Giolitti 21bis, t. 608122; **FIRENZE,** via Don Minzoni 46, t. 561192-573668; [redacted]**A,** via C.R. Ceccardi 1/14, t. 540184-592560; **GOZZANO,** via Cervino 13, t. 913839; **IMPERIA,** via Alfieri 10, t. 273371-273373; **LECCE,** via Trinchese 87, t. 314185; **MESSINA,** via U. Bonino 15/c, t. 2930655; **NAPOLI,** via Caracciolo 15, t. 7205111; **NOVARA,** via Cavour 13, t. 33341; **PADOVA,** via Gattamelata 108, t. 775224-8073144; **PALERMO,** via Lincoln 19, t. 6235100; **REGGIO CALABRIA,** via Ten. Panella 13, t. 24478-24479; **ROMA,** via Quattro Fontane 15, t. 4620011; [redacted] via Gioberti 47, t. 501555-501556; **SAVONA,** p.zza Marconi 3/5 3/6, t. 811162; **VERCELLI,** via Duchessa Jolanda 20, t. 53754-62582; oltreché presso tutti i corrispondenti della **Publikompass S.p.A.** Coloro che intendono inoltrare la loro richiesta per corrispondenza possono scrivere a: **Publikompass S.p.A., corso Massimo d'Azeglio 60 — 10126 Torino.** Il prezzo delle inserzioni deve essere corrisposto anticipatamente [redacted] contanti o vaglia. Esso risulta dal prodotto del numero di righe (minimo 3) per [redacted] tariffa d[redacted] Rubrica, con l'aggiunta [redacted] imposte part [redacted] globale.

PREZZI A RIGA DELLE RUBRICHE
(IVA ESCLUSA)

1	**[redacted] e Capitali**	**L. 24.000**
[redacted]	**Attività Commerciali**	**L. 24.000**
3	**Lavoro Offerte**	**L. 22.000**
4	**Lavoro Domande** - operai, autisti, fattorini, personale pubblici esercizi, impiegati, personale domestico, baby sitter, lavori vari e part-time	**L. 7.700**
	- tecnici	**L. 13.500**
	- altre domande	**L. 22.000**
5	**Immobiliare Vendita**	**L. 24.000**
6	**Immobiliare Acquisto**	**L. 24.000**
7	**Affitti Offerte**	**L. 22.000**
[redacted]	**Affitti Domande**	**L. 22.000**
9	**Autoveicoli**	**L. 22.000**
10	**Viaggi e Vacanze**	**L. 22.000**
11	**Matrimoniali**	**L. 22.000**
12	[redacted]	**L. 22.000**

Avvisi urgenti, data fissa, o neretti: il [redacted]oppio. Neretti urgenti, data fissa o urgentissimi: il triplo.

E' ammessa l'inclusione nel testo di lettere alfabetiche di [redacted] in carattere maiuscolo (oltre quella iniziale) e per ognuna [redacted] sarà composto un supplemento di L. 5500. Gli annunci sono pubblicati su «La Stampa». Coloro che desiderano rimanere ignoti ai lettori possono utilizzare il servizio cassette aggiungendo al testo dell'avviso la frase: **«Scrivere: Publikompass n... 10100 Torino»;** l'importo del nolo cassetta è di **L. 500** per dedurre oltre un rimborso di **L. 6000** per spese di recapito corrispondenza.

Per uno speciale accordo intervenuto con l'ISTITUTO BANCARIO SAN PAOLO DI TORINO e con la Banca C.R.T. gli avvisi possono essere ordinati presso tutte le Sedi e Dipendenze di tutte queste Banche esistenti in Italia.

In tema di offerte di imp[redacted]o o lavoro, l'Editore ricorda che la legge 9.12.1977 n° 903 vieta discriminazioni sul sesso e l'inserzionista è impegnato a rispettare tale legge.

AFFARI E CAPITALI

A.A. FINCOTEX S.P.A. (U.I.C. [redacted]) prestiti fiduciari anche a firma singola. Finanziamenti immobiliari. Istruttoria gratuita. Corso Francia 15. Tel. 011 434.4200.

[redacted] A tutte le categorie soluzioni finanziarie velocemente un consulente presso di voi. Tel. 0422 42.63.78 - 42.25.27 CCIAA TV 229441

A. FINANZIAMENTI immediati a tutti. A proprietari auto telefonandoci la targa. Fiduciari anche firma singola. No spese anticipate. Serietà. (U.I.C. n° 4395). **"PRESTIT"** [redacted].7521 corso Re Umberto 87 To.

ATTIVITA' COMMERCIALI

NEGOZI E AZIENDE ACQUISTO / GERENZA

ACQUISTARE o cedere un'attività? Pagamento contanti compensi fine operazione. Azienda Italia Spa Istituto Piemontese. Chiamata gratuita 167 696.440.

VOLETE cedere attività commerciali, industriali, artigianali? Ricerca soci? Pagamento contanti, sopralluogo gratuito. Telefonare dalle ore 9.00 alle 13.00 dalle 15.00 alle 18.00 allo [redacted].

NEGOZI E AZIENDE VENDITA / GERENZA

[redacted] 642.758 [redacted] abbigliamento neonato bimbo zona Pinerolo 90 [redacted] angolare anticipo L. 45 milioni. Rif. 8287.

ACTIVA 011 642.758 cede [redacted] leader settore componenti elettronici elettromeccanici fatturato L. 2 miliardi 200 milioni.

ACTIVA 011 [redacted] cede bar Avig[redacted] centro storico locale raffinato di 70 mq L. 550 milioni al di avviato. Rif. [redacted].

ACTIVA 011 642.758 cede bar pasticceria gelateria pressi Gassino 5 vetrine [redacted] so L. 1 milione 200 mila al di. Rif. 8291.

ACTIVA 011 642.758 cede gelateria budineria cremeria zona piazza Sabotino locali e attrezzature nuovi. Rif. [redacted].

ACTIVA 011 [redacted] cede gioielleria [redacted] Vanchiglia [redacted] commerciale [redacted] nuo[redacted] anticipo L. 45 milioni. [redacted] 8297.

ACTIVA 011 642.758 cede ristorante raffinato zona Carmagnola [redacted] L. 550 milioni annui, 150 coperti. Rif. 8298.

ACTIVA 011 642.758 cede supermercato Nichelino fatturato primi 6 mesi L. 700 milioni, locali luminosi. Rif. 8296.

[redacted] estetica femminile con elitaria clientela
volume affari di alcuro interesse
struttura tecnologica avanzata
cedo o ricerco socio/a
Baldini Srl 011 596.771
per ulteriori informazioni indispensabile appuntamento nostro ufficio

AZIENDA pratica artigianale vendesi, affitto mille, locali 400 mq cortile e cancello. Tel. 011 220.3124.

BAR angolare zona commerciale vecchia gestione incasso facilmente [redacted]nta[redacted]. Bertelli 011 568.3392.

BAR (possibilità ristorante pizzeria) cedo minimo anticipo e prezzo interessante. Studio Rodi 011 772.8331 - 773.[redacted].

BIRRERIA pub caffetteria nuovo arredo prima cintura Sud avviatissima. Tel. 011 59[redacted].

[redacted] pub Collegno locale [redacted] 200 mq con 150 posti parcheggio attiguo ottimo avviamento. Royalcasa 011 956.1968.

CEDESI articoli sportivi zona centro [redacted]de [redacted]. Tel. 011 329.0038.

GASTRONOMIA salumeria Pianezza locale di 70 mq arredamento e macchinari recenti. Royalcasa 011 958.1968.

MARVIN esamina proposte di partners interessati a entrare nel proprio network per punti vendita nel centro nord Italia nel settore fotografia e telefonia cellulare. Sono disponibili per [redacted] cessione negozi già arredati e avviati. Possibilità di pagamento dilazionato. Per informazioni telefonare al n° 011 562.4033 Dr. Boroggio.

MONCALIERI [redacted] storico cedesi attività abbigliamento sportivo locali mq 90 con arredi. Luciana Vola 011 436.1555.

PASTIFICIO gastronomia in c[redacted]a torinese con alloggio in affitto cedo a L. 150 milioni. Baldini Srl 011 596.771.

[redacted] 011 805.317 bar [redacted] adatto pub elevato utile incrementabile cedesi a L. 220 milioni sufficienti 80 milioni anticipo.

[redacted] **MAURO** attività tavola calda e attività bar ottima posizione Immobiliare Sas Mauro 011 822.3636.

STELLA 011 447.4802 boutique calzature con lab. IX X XIV arredamento nuovo cede causa malattia L. 35 milioni.

STELLA 011 447.4802 negozi[redacted] elettricità idraulica zona via Nicola Fabrizi adatto 2 persone alto giro affari.

STELLA 011 447.4802 [redacted] pane [redacted] na piazz[redacted] Massaua arredamento [redacted] L. 600 mila al dì adatto una persona.

LAVORO OFFERTE

[redacted] AUTISTI FATTORINI

APE ITALIA trattamento acqua - srla cerca 23/40 anni ambosessi per consegna ricambi [redacted] lunedì ore 9/12 in via Rovereto 14 Torino.

[redacted] costruzione stampi materie plastiche sita in Cavour cerca un/a fresatore per centri di lavoro od un/a rettificatore. Tel. 0335 624.8717 dopo ore 18.

AZIENDA di stampaggio plastica ricerca personale addetto presse e capoturno reparto presse. Inviare curriculum a: [redacted]blikompass 5403 - 10100 Torino.

AZIENDA metalmeccanica in Torino cerca esperto operatore forni C.N. Index Gildemeister. Retribuzione adeguata. Inviare curriculum a: Publikompass 5341 - 10100 Torino.

CERCASI fresatori e CN esperto Fidia V VI livello disponibilità ai 2 turni. Zona Rivalta. Tel. 011 900.9616.

[redacted]**USTODE** per stabile [redacted] cercasi. Specificare lo stato di famiglia. [redacted]: Publikompass 7433 - 10100 Torino.

[redacted] 27/35 anni con esperienza [redacted] quadristica [redacted] macchina e impiantistica per mansioni [redacted] caposquadra solo se veramente capaci. [redacted] 011 681.5432.

[redacted]**TO**[redacted] CNC Fid[redacted] esperto, azienda leader in stampi zona industriale Settimo cerca. Tel. 0335 524.9302.

PIEGATORE per piegatrici C.N. cercasi. Telefonare 011 908.[redacted]

PERSONALE PUBBLICI ESERCIZI

CATHERINE [redacted] negozi abbigliamento donna medio fine, [redacted] per proprio punto vendita in Torino centro, responsabile commissionario. Richiesta: esperienza specifica, Rec e minima garanzia. Telefonare da martedì ore 9/13 allo 011 315.7334.

COMMESSA/O o[redacted] esperienza [redacted] [redacted]. No abbigliamento. Scrivere [redacted] 7438 - 10100 Torino.

[redacted] venditori responsabili di reparto con esperienza nella vendita di Personal Computer, fotografia digitale e analogica, video-hifi, ricerca importante azienda commerciale per punti vendita in Torino. Inviare curriculum a: Publikompass 2539 - 10100 Torino.

ESTETISTA abilitata, ricerca centro [redacted]co femminile. Richiedesi esperienza, bella presenza. Tel. 011 538.251.

IMPIEGATI

A.A.SOCIETA' ricerca personale commerciale ambosessi e 1 autista padroncino. Si richiede: 20/50 anni disponibilità immediata serietà e requisiti di legge, [redacted] part-time. Ottimo minimo L. 1 milione 500 mila da concordare incrementabili. Presentarsi domani [redacted] Madonna [redacted] Salette 16 Torino (piazza Massaua) dalle 9.30/13 - 14/18.

ADDETTA/O ricevime[redacted] [redacted] lingue, residence cerca. Scrivere: Publikompass 2534 - 10100 Torino.

AGENZIA viaggi cerca impiegata/o esperienza settore e contabilità. Inviare curriculum dettagliato manoscritto a: Publikompass 5347 - 10100 Torino.

AMBOSESSI 18 - 30enni, selezioniamo anche prima esperienza per impiego settore turistico. Non indispensabile lingue. Telefonare 011 669.6352.

AZIENDA allestimenti fieristici e arredamento cerca [redacted] di provata esperienza nella conduzione di personale da [redacted] in qualità [redacted] direttore tecnico in reparto composto da architetti e progettisti che si occupano [redacted] gestione [redacted] delle commesse. Telefonare da lunedì 9/11 allo 011 223.6583 ore ufficio.

AZIENDA tipografica in Bruino cerca impiegata/o madrelingua francese e conoscenza alta pav. Tel. 011 904.8594

AZIENDA operante nel settore delle telecomunicazioni cerca impiegata/o commerciale con spiccata propensione alla vendita, con almeno tre anni di esperienza nel settori gestione clienti e amministrativo. Richiesta conoscenza PC e inglese. Inviare curriculum allo 011 897.7730.

CENTRO di sviluppo microerere ricerca sviluppatori con reali conoscenze di Visual C++, Tel. 011 676.611 - 011 676.356.

GABETTI [redacted]
ricerca giovani acquisitori immobiliari.
Offresi elevati compensi.
Gradita esperienza.
Tel. 011 57.672 sig.a Garro

[redacted] società cooperativa cercano [redacted] operatrici/operatori telefonici/e, a tempo pieno, per servizi 166 con autorizzazione ministeriale (oroscopi, previsioni Lotto - Totocalcio, lettura tarocchi, no linee erotiche). Formazione retribuita inquadramento [redacted]. Turni anche notturni e festivi. Richiedesi forte motivazione, buona dialettica. Tel. 011 669.6353 orari ufficio. Tutti i giorni escluso sabato.

PAGHE studio assume impiegata/o con esperienza [redacted] quinquennale. Tel. 011 632.497.

PREVENTIVISTA [redacted] pluriennale esperienza presso piccole-medie aziende operanti su commessa nel campo della lavorazione meccanica o montaggio cerca gruppo industriale con produzione italiana ed estera per proprio stabilimento in Leinì. Tel. 011 991.0650 ore 14/18.

SOCIETA' di elaborazione dati cerca esperto/a paghe e contributi. Si richiede: esperienza almeno quinquennale maturata in a[redacted] o studi professionali. Sede di lavoro: Torino. Scrivere: Publikompass 2528 - 10100 Torino

[redacted] consulenza cerca impiegata/o esperienza paghe, procedura Zucchetti. Tel. 011 649.0623.

STUDIO ricerca ragioniera/o con esperienza in contabilità partita doppia, uso PC, gestione banche. Inviare curriculum a: Scrivere: Publikompass 7439 - 10100 Torino.

[redacted]

CADDISTA esperto in pro engineer [redacted] costruzione stampi per [redacted] cercasi. [redacted] 011 981.3131 - 0335 524.8302

CERCASI operatore CAD - CAM - CAE [redacted] stampi plastica. [redacted] massima. [redacted] 968.2012.

IDROCENTRO SPA idrotermosanitari r[redacted] elettromeccanico tecnico per il proprio [redacted] post-vendita. Si richiede specializzazione per pompe e circolatori. Inviare fax al n. 0172 96.075.

DIRIGENTI

IMPORTANTE società industriale multinazionale [redacted] per i suoi uffici di Torino un responsabile amministrativo con [redacted]rienze [redacted] in società di medie dimensioni almeno quinquennale e [redacted] segretaria/o contabile con esperienza almeno triennale. Titolo preferenziale la [redacted] della lingua [redacted] o inglese [redacted] Tel 011 437 3419

LAVORI VARI E PART TIME

[redacted] leader specialità alimentari, per sviluppo settore [redacted]ciale, seleziona giovani signore/i,20/30 anni, diplomate/i, buona dialettica ed esperive operatori/ci di telemarketing, part-time o full-time da inserire proprio organico. Fisso mensile, incentivi. Telefonare 011 517 5488

[redacted] immobiliare ricerca operatrice/tore telemarketing con esperienza nel settore minimo biennale part-time. Tel. 011 588.3392.

[redacted]

AGENZIA Utet seleziona per Torino, provincia e Valle d'Aosta diplomati/e [redacted]nti per attività di promozione e vendita di testi specifici di medicina. Offre, portafoglio clienti, provvigioni e incentivi, zona in esclusiva, corsi di formazione, inquadramento E[redacted]. Presentarsi presso l'Agenzia UTET - corso Raffaello 26/E lunedì martedì mercoledì 9.30/13 o telefonare per a[redacted]untamento allo 011 669.3288.

IMMOBILIARE ricerca acquisitori/trici seri [redacted] gr[redacted] anzianità [redacted] servizio. Tel. 011 562.3931.

[redacted] gruppo societario ricerca per filiale [redacted] agenti di vendita. Lavoro programmato, assistenza, clientela acquisita, incrementabile, fisso mensile, provvigioni, incentivi, guadagni annui 80/110 milioni. Prevista carriera ispettiva tempi brevi. Tel. 015 - 352.652.

INA Assitalia ricerca ambosessi da avviare alla carriera di consulente assicurativo-previdenziale. Età minima 28 anni, diploma o laurea, disponibilità full-time, buona attitudine ai rapporti interpersonali, desiderosi di successo economico e professionale. Tel. allo 011 434.3895 per un appuntamento. I candidati prescelti parteciperanno ad un [redacted] di formazione e ad uno stage operativo retribuito.

[redacted] Communication avanzate tecnologie della comunicazione seleziona per ampliamento proprio organico 4 funzionari/ie [redacted] 25enni. Si richiedono bella presenza serietà forti motivazioni. [redacted]ono L. 2 [redacted] mensili più incentivi, training di formazione. [redacted] 011 30[redacted]202 ore ufficio.

SOC[redacted] leader consulenza in qualità sicurezza cerca rappresentanti plurimandatari Piemonte, Valle d'Aosta, Liguria, Lombardia. Tel. 011 534.032.

[redacted] cerca responsabile vendita [redacted] esperienza settore immobiliare. Offresi fisso più provvigioni. Tel. 011 956.1302.

PRESTAZIONI CONSULENZE

[redacted] ricerca consulenti commerciali per le province del Piemonte. Inviare curriculum a [redacted] spa, via Montecuccoli 32, 20147 Milano Tel [redacted] 483.01524 Fax 02 483.01466 attenzione [redacted]. Ermanno Gheri.

SCUOLA di formazione per assistenti [redacted]ca animatori/trice per docenza settore anziani. Education 011 480.343.

SOCIETA' d'informatica ricerca urgentemente [redacted] Torino [redacted] per attività [redacted] formazione Requisiti ottima [redacted] Access [redacted] ed [redacted] di [redacted] Curriculum via fax: 06 [redacted].

[redacted]A SANITARIA

INFERMIERA professionale esperta, [redacted]sibile per assistenza in Friuli ad anziano con ictus. Ottimo ambiente familiare, [redacted] alloggio e retribuzione adeguati. Scrivere: Publikompass 5404 - 10100 Torino

[redacted]E LAVORO

A. ALTRI 11.500 posti [redacted] lavoro per giovani disoccupati legge 196/97 [redacted] aziende nazionali. Per [redacted] informazioni [redacted] curriculum telefonare allo 091 611.7862.

ASSISTENTE anziani è un lavoro [redacted]zio e in forte espansione noi possiamo fornirgliela con [redacted] formazione necessaria. Tel 011 480.343.

FORMIAMO operatori Macintosh con pratica presso aziende specializzate. La maggior parte [redacted] nostri allievi viene assunta durante il corso. Tel. 011 489.780.

IL 23 novembre inizia [redacted] corso [redacted] per massaggiatori/trici sportivi terapeutici estetici con stage presso centri di massofisioterapia. Possibilità inserimento lavoro durante il corso. Tel. 011 437.4515.

PROGRAMMAZIONE Java e Visual Basic 7 partecipanti term[redacted] [redacted] possibile inserimento lavoro. Tel 011 561.3623.

RICERCHIAMO diplomati/e ragioneria per [redacted] di diritto tributario inserimento lavorativo Tel 011 561.3623

RICERCHIAMO 5 diplomati/e arti grafiche per corso avanzato grafica su Macintosh inserimento lavoro. Tel. 011 561.3623.

SONO aperte le iscrizioni ai corsi pomeridiani [redacted] di formazione per avviamento al lavoro come parrucchiere e estetiste. Tel. 011 465.[redacted]S[redacted]

SONO aperte le iscrizioni ai [redacted] rapidi con inserimento [redacted] per addetti sala bar tramezzinisti addetti cucina pizzaioli pasticceri. Scuola alberghiera Les Meridiens. Tel. 011 469.558

WINDOWS Office [redacted] 7 partecipanti termine iscrizioni possibile inserimento lavorativo Tel 011 561 3623.

LAVORO DOMANDE

PERSONALE PUBBLICI ESERCIZI

PASTICCERE piemontese 30 [redacted] esperienza referenziato offresi fisso o per stagione. Tel. 0338 706 5010

PERSONALE DOMESTICO BABY SITTER

SIGNORA piemontese referenziata [redacted] assistenza anziani [redacted] notturna. Tel. ore pasti 011 353.089

[redacted] 30enne offresi assistenza anziani anche non autosufficienti diurna notturna festiva. Tel. pasti 011 433.4460.

IMMOBILIARE VENDITA

TORINO CITTA'

A.A. OK [redacted] adiacente [redacted] Garibaldi su 2 livelli [redacted] termoautonomo 140 mq L. 390 milioni. Tel. 011 812.4619

A.A. OK [redacted] attico Crocetta soggiorno cucinotta 2 camere [redacted] ascensore L. 249 milioni. Tel 011 812 4619.

A.A. OK BA[redacted] [redacted]. Rita ingresso [redacted] la studio 2/3 camere cucina biservizi L. 390 milioni. Tel. 011 812.4619

A.A. OK CASA Crocetta stabile d'epoca monolocale nuovo ascensore L. [redacted] milioni. Tel. 011 812.4619

A. CASA d'epoca prestigiosa via della Rocca salone 5 camere cucina biservizi ultimo piano panoramico. Tel 011 812.4144.

A. CASANETWORK 011 386.338 largo Racconigi piano alto [redacted]mera tinello cucinino bagno ascensore L. 98 milioni

A. CASANETWORK 011 [redacted] stazione Dora bella [redacted] ristrutturati 1/2 [redacted]re cucina bagno da L. 79 m[redacted] anche senza anticipo con rate mensili.

A. CASANETWORK 011 386.338 via Boston/Tripoli signorile luminoso ampio salone 2 camere cucina servizi balconi giardino portineria volando box

A. CENTRO libero [redacted] mai abitato in elegante stabile d'epoca alloggio mq 209 2 posti auto. C Imm. 011 433 7330

A. CREDITCASE 011 597.770 piazza Adriano pressi signorili mansarde da mq 65 a mq 180 termo ascensore terrazzo

A. CROCETTA su corso panoramicissimo splendido appartamento mq 160 ottime condizioni. Casamarket 011 650.9219

A. GEDIM 011 562.7566 [redacted] Castello restauro integrale libero monolocale [redacted] angolo cottura bagno posto auto.

A. GEDIM [redacted] [redacted] via Filadelfia signorile libero [redacted]ano alto [redacted] 2 camere cameretta cucina biservizi.

[redacted]**IMMOBILIARE SABATINO** corso Francia ottima posizione 7º piano camere tinello servizi mq 60. Tel. 011 385.1313

A. IMMOBILIARE SABATINO corso Montecucco pressi 5º piano soggiorno camera cucina servizi mq 90. Tel. 011 385.1313

[redacted] **IMMOBILIARE SABATINO** corso Montecucco signorile 2 camere salone cucina biservizi mq 140. Tel. 011 385 1313

A. IMMOBILIARE SABATINO Pozzo Strada alloggio su 2 piani mq 125 più giardino privato Tel 011 385 1313

A. IMMOBILIARE SABATINO Viberti signorile attico disposto su 2 piani totali mq 240. Tel. 011 385.1313

A. LARGO Re Umberto adiacenze stabile signorile libero appartamento mq 1[redacted] posti auto Casamarket 011 650.9219.

A. PASTORE corso [redacted] libero panoramico sala 2 ampie camere cucina servizi ottimo L. 225 milioni. Tel 011 434.0021

A. SAN CARLO 011 542.782 corso [redacted]scia signorile saloncino [redacted] tinello [redacted]cinino bagno piano alto posto auto.

A. SAN CARLO 011 542.782 corso Montecucco prestigioso ampio salone 3 camere cucina biservizi box 10º e ultimo piano.

A. SAN CARLO 011 542.782 via Collegno angolo via Erardi in palazzo d'epoca signorile salone 2 camere servizi

A. SERIM 011 562.9801 libero Crocetta via Cabotto piano 1º, 2 camere cameretta cucinotta bagno termo ascensore.

A. SERIM 011 562.9801 via Goito (centro) ristrutturato soggiorno 2 camere cucina bagno termo ascensore

A. SERIM 011 562.9801 via Lombroso 10, nuovi signorili saloncino 2/3 [redacted] cu[redacted] posti auto

A. SERIM 011 562.9801 via Valprato libero in casetta ristrutturato mq 68 con [redacted]sarda mq 40. Posto auto.

A. TOSCANO [redacted] corso Agnelli attico camera tinello angolo cottura bagno balconi L. [redacted] milioni. Tel. 011 561.3050.

A[redacted] **SPA** corso Chieti soggiorno angolo cottura 2 [redacted] bagno balconi L. 228 milioni. Tel. [redacted] 561.3050.

[redacted]**O SPA** corso De Gasperi ristrutturato soggiorno [redacted] camera [redacted]gno balconi L. 149 milioni 600 mila Tel 011 561 3050.

A. TOSCANO SPA corso Duca isola pedonale signorile salone doppio 6 camere cucina 2 bagni balconato posto auto L. [redacted] milioni (40598). Tel. 011 561.3050

A. TOSCANO SPA [redacted] Massimo d'Azeglio extra lusso salone doppio 3 camere cuc[redacted] tinello 3 bagni balconi garage L. 889 milioni Tel. 011 561.[redacted].

A. TOSCANO [redacted] corso Racconigi [redacted]giorno cucinino 2 camere 2 bagni balconi L. 179 milioni. Tel. 011 561.3050.

A. TOSCANO SPA corso Raffaello [redacted] posizione soggiorno 2 camere cucina bagno balconi L. 215 milioni (53089). Tel. 011 561 3050.

A. TOSCANO SPA corso Tassoni minimissimo salone doppio 2 camere cucina bagno balconi posto auto L. 449 milioni (52998). Tel. 011 561.3050

[redacted] corso Traiano panora[redacted] soggiorno camera tinello cucinino bagno balconi L. 179 milioni. Tel 011 561.3050.

A. TOSCANO [redacted] fronte Lingotto affare soggiorno 2 camere cucina bagno pos[redacted] auto L. 165 milioni Tel 011 561 3050

A. TOSCANO SPA lungo Dora Napoli attico panoramico saloncino 2 camere cucina tinello bagno balcone L. 199 milioni [redacted] mila. Tel. 011 561.3050

A. TOSCANO SPA pressi corso Cosenza ristrutturato soggiorno living cucinino camera bagno balconi L. 145 milioni Tel 011 561 3050

A. [redacted] **SPA** pressi corso Duca degli Abruzzi ristrutturato soggiorno [redacted] cucina bagno balconi L. 149 milioni Tel 011 561.3050.

A. [redacted] pressi [redacted] IV Novembre ingresso 2 camere tinello angolo cottura bagno terrazzo L. 196 milioni (43590) Tel 011 561.3050

A. TOSCANO SPA pressi [redacted] signorile salone 2 camere cucina tinello [redacted] bagni balconi L. 375 milioni Tel 011 561 3050

A[redacted] **SPA** pressi corso Stati Uniti stessa casa vendesi appartamenti ristrutturati varia metratura da L. 165 milioni. Tel. 011 561 3050.

A. TOSCANO SPA pressi corso Turati signorile salone camera cucina bagno balconi box L. 17[redacted] milioni 800 mila (49198). Tel. 011 [redacted]

A. TOSCANO SPA pressi [redacted] Venezia soggiorno camera cucina bagno [redacted] L. 115 milioni Tel 011 561 3050

A. TOSCANO SPA pressi lungo Po Antonelli ristrutturato soggiorno living angolo cottura 2 camere bagno balcone L. 159 [redacted] Tel. 011 561 3050

A. TOSCANO SPA pressi Maurizziano signorile salone camera cucina bagno balconi L. 175 milioni Tel 011 561 3050

A. TOSCANO SPA [redacted] piazza Adriano ingresso living 2 camere cucina bagno balcone L. 229 milioni (46788). Tel. 011 561.3050

A. TOSCANO [redacted] pressi piazza Rivoli ristrutturato soggiorno camera cameretta cucina bagno posto auto L. 149 mili[redacted] (30598) Tel. 011 561 3050

A. TOSCANO SPA pressi via Cialdini signorile salone camera tinello cucinino bagno balconi L. 168 milioni. Tel 011 561 3050

A. TOSCANO SPA pressi via Cibrario soggiorno 2 camere cucina bagno balcone L. 175 milioni (46498). Tel 011 561 [redacted].

A. TOSCANO SPA pressi via Duchessa Jolanda [redacted] [redacted] camera cu[redacted] bagno balcone L. 2[redacted] [redacted] Tel 011 561 3050

[redacted] [redacted] pressi via Garibaldi 11 livelli salone 2 camere cucina 2 bagni balconi posto auto L. 610 milioni (38798) Tel 011 561 3050

A. TOSCANO SPA pressi via Principessa Clotilde ristrutturato saloncino camera cucina bagno [redacted] L. 1[redacted] milioni (57098). Tel. 011 5[redacted].3050

A. TOSCANO SPA Torino Esposizioni signorile trilindo salone 3 camere cucina tinello 2 bagni balconi L. 478 milioni Tel 011 561 3050

A. TOSCANO SPA via Andrea Doria alla[redacted]ro salone 3 camere cucina 2 bagni balconi possibilità [redacted] L. 275 milioni Tel 011 [redacted]

(continua)

SE HAI BISOGNO DI SOLDI
FID TI APRE LA PORTA SUBITO!
IS[redacted]IONE U[redacted] AL [redacted]
C[redacted]a Statuto 24 - Torino
[redacted]

Poi non lamentatevi se le vostre spedizioni si sentono osservate.

Dal momento in cui le riceviamo fino a quando non raggiungono la loro destinazione, non perdiamo d'occhio le vostre spedizioni. Tutto ciò grazie ad una rete informatica tra le maggiori del mondo, perché il network di TNT è uno dei più avanzati e ci permette di controllare le vostre spedizioni 24 ore al giorno. E la [redacted] migliore è che potete farlo anche voi, con il web tracker presente nel nostro sito, che, mentre [redacted] comodamente seduti alla scrivania, vi permette di vedere in ogni momento dove sono le vostre merci. E anche di richiedere i vostri ritiri a domicilio. Volete sapere cosa TNT può fare per voi?

Chiamateci: allo 011-2226111 per i servizi di trasporto espresso e posta internazionale, oppure allo 02-3321111 per i servizi logistici. O visitate [redacted] nostro sito Internet: www.tntitaly.it.

Global Express, Logistics & Mail TNT

Prima di rivolgersi al giudice, le imprese devono tentare di conciliare presso la Camera di commercio

Subfornitura e conciliazione: le nuove regole

Una procedura proposta dalla Camera Arbitrale del Piemonte

Cosa fare nel caso sorgano malaugurate controversie nel contesto di un rapporto di subfornitura?

La legge prevede l'obbligo di tentare la conciliazione presso le Camere di commercio prima di rivolgersi al giudice competente (art. 10, L.192/98): in caso di lite, quindi, bisognerà andare alla Camera di commercio della provincia in cui ha sede il subfornitore e presentare domanda di conciliazione. Presso le Camere di commercio di Torino, Alessandria, Asti, Biella, Cuneo, Verbania e Vercelli è attiva la Camera Arbitrale del Piemonte che con i suoi uffici assiste le imprese fin dall'avvio della nuova procedura di conciliazione.

La domanda può essere presentata congiuntamente dalle parti oppure singolarmente dalla parte che ne ha interesse. In questo caso, la Segreteria della Camera Arbitrale invita la controparte ad aderire alla proposta e, se la risposta è affermativa, procede alla nomina del conciliatore, scegliendolo in una lista appositamente predisposta sulla base di criteri che tengono conto delle specifiche competenze e della partecipazione ad appositi corsi di formazione.

Il conciliatore, nel corso di un incontro con le parti, tenta di far loro raggiungere un accordo soddisfacente per entrambe, utilizzando la propria esperienza professionale e soprattutto specifiche tecniche di conciliazione, ampiamente sperimentate nei Paesi anglosassoni, dove sono molto diffuse e danno risultati positivi nel 90% dei casi. La procedura di conciliazione si conclude entro 30 giorni dalla presentazione della domanda. Se le parti non si accordano o la controparte rifiuta di partecipare all'udienza, la Camera Arbitrale rilascerà un documento che attesta l'avvenuto tentativo di conciliazione che permetterà alla parte richiedente di avviare la causa davanti al giudice o all'arbitro.

Se la conciliazione è obbligatoria nel caso della subfornitura, essa costituisce comunque una valida opzione per la risoluzione negoziale delle controversie in qualsiasi campo. E' particolarmente consigliabile nei casi di rapporti di durata, dove entrambe le parti hanno un interesse specifico alla continuazione delle relazioni commerciali, che potrebbero essere pregiudicate dal ricorso ai mezzi tradizionali, siano essi l'arbitrato o la giustizia ordinaria.

Il successo della conciliazione garantisce infatti alle parti un nuovo accordo, che consente di ristabilire quel clima di fiducia essenziale per un'efficace collaborazione, nell'interesse di entrambi i contraenti.

Questi servizi sono offerti da tempo dalla Camera Arbitrale del Piemonte, un'associazione creata dalle Camere di commercio piemontesi. Le imprese hanno dunque la possibilità di risolvere le controversie commerciali con il ricorso alle procedure di conciliazione e di arbitrato rapido, oltre a quello di arbitrato tradizionale. Si tratta di forme alternative di risoluzione delle controversie, gestite dalla Camera Arbitrale attraverso una rete di uffici in tutte le province in cui hanno sede le Camere di commercio aderenti.

Il servizio della Camera Arbitrale del Piemonte, che è in piena attività dopo i primi anni dedicati alla promozione, non si limita al solo disbrigo delle pratiche di carattere amministrativo, ma comprende anche l'assistenza alle parti in lite nella compilazione delle domande, l'organizzazione di corsi di formazione ed aggiornamento per arbitri e conciliatori (giunti alla quattordicesima edizione) e di convegni su temi specifici destinati agli operatori.

Sono noti i vantaggi dell'arbitrato, soprattutto rituale - vale a dire che si conclude con un lodo avente efficacia di sentenza -, rispetto al ricorso al tribunale. Tuttavia per i suoi costi generalmente elevati l'arbitrato è uno strumento tradizionalmente utilizzato solo dalle grandi imprese. La Camera Arbitrale del Piemonte ha reso possibile anche alle piccole e medie imprese il ricorso all'arbitrato attraverso la riduzione dei suoi costi, secondo le funzioni di vigilanza sulla correttezza e sulla trasparenza del mercato, istituzionalmente affidate alle Camere di commercio.

Inoltre la Camera Arbitrale offre un ulteriore servizio alle imprese: l'arbitrato rapido, una procedura particolarmente adatta alle controversie di piccole e medie dimensioni, che si conclude con un lodo rituale nel giro di appena tre mesi, con una sola udienza e con costi davvero contenuti per le parti (da 1 a 3 milioni, in base al valore della controversia, comprensivi di spese amministrative e del compenso dell'arbitro).

Per informazioni: Segreteria della Camera Arbitrale del Piemonte: tel. 011 5716.411

RIFIUTI INDUSTRIALI

Scarti e vecchi apparecchi

E' possibile vendere od acquistare scarti di lavorazione e apparecchiature dismesse. L'Ufficio Ambiente della Camera di commercio stampa ogni quattro mesi il bollettino della Borsa Rifiuti Industriali consultabile anche su Internet all'indirizzo www.to.camcom.it. Attualmente è disponibile l'elenco relativo al secondo quadrimestre 1998.

Il servizio della Borsa Rifiuti Industriali è assolutamente gratuito e può diventare un prezioso aiuto per chi desidera vendere o acquistare scarti di lavorazione riutilizzabili o apparecchiature dismesse. I vantaggi sono evidenti, soprattutto in termini di realizzi a fronte di vendite ed acquisti di apparecchiature che possono anche essere di particolari tecnologie. Le inserzioni vengono riportate sul bollettino in forma anonima.

Informazioni sugli inserzionisti e altre notizie utili per la pubblicazione di nuovi annunci possono essere richieste al telefono 0115716552 o tramite e-mail ambiente@to.camcom.it.

TACCUINO **NOVEMBRE**

FEDELTA' AL LAVORO
Aziende e lavoratori - Teatro Alfieri

Domenica 29 novembre la Camera di commercio di Torino consegnerà presso il Teatro Alfieri, in piazza Solferino 2, il XLVI Premio della Fedeltà al Lavoro e per il Progresso Economico. Durante la manifestazione, che inizierà alle ore 9.30, saranno 271 i premiati tra lavoratori, imprenditori e pensionati che hanno dedicato almeno 35 anni di lavoro alla stessa azienda. Nell'occasione verrà conferito anche il premio 'Torinese dell'anno' per il 1997 al prof. Rodolfo Zich, rettore del Politecnico di Torino.

Raccolta adesioni

Alla Camera di commercio di Torino, prenderà il via il servizio Telemaco per il rilascio di certificazioni e visure del Registro delle Imprese e dell'Albo Imprese Artigiane attraverso sportelli telematici presso alcuni enti con i quali è in corso la firma di una convenzione. I soggetti interessati ad attivare il servizio Telemaco, siano essi Comuni, Comunità Montane, altri Enti pubblici o associazioni di categoria, possono contattare direttamente i responsabili di Infocamere: Maurizio Savio tel. 0335 - 6426598, Bruno Togliatto 0335 - 6426501, Marina Rossi 0335 - 6426500)

FORMAZIONE
Incontri gratuiti per

Il 9 e il 10 novembre proseguono presso Torino Incontra, via Nino Costa 8, le giornate di informazione organizzate dalla Camera di commercio di Torino. Lunedì 9, dalle 9.30 alle 13.30, si parlerà di agevolazioni per le imprese del settore manifatturiero, estrattivo e dei servizi, in particolare legati al turismo. Martedì 10 dalle ore 16.30 alle 19.30 si affronterà il tema 'Il fisco in azienda: il reddito da lavoro dipendente e i fringe benefits, novità fiscali e contributive'. Gli incontri sono gratuiti previa iscrizione telefonica. Per informazioni: Ufficio Formazione e assistenza alle imprese, tel. 011 5716.382/580.

MULTIMEDIALE
V Programma Quadro

Il 16 novembre a Torino Incontra, via Nino Costa 8, dalle ore 14 si svolgerà un seminario sulle opportunità per il settore multimediale nel V Programma Quadro di Ricerca e Sviluppo Tecnologico dell'Unione Europea, organizzato da Multimedia Special Interest Group Italia (facente parte del COREP Politecnico di Torino) con la collaborazione dello Sportello APRE Piemonte e dell'ALPS Innovation Relay Centre. Il seminario fornirà un panorama del settore multimediale in alcuni Paesi europei e presenterà il V Programma Quadro sulla società dell'informazione. Saranno presenti imprese europee che hanno partecipato ai Programmi precedenti e che potrebbero diventare partner di progetti presentati su quello attuale. Interverrà inoltre Y.R. De Cotret, responsabile presso la Commissione europea per il settore multimediale. Per informazioni: Ufficio APRE-IRC, tel. 0115716378, email:alps@to.camcom.it.

PUBBLICAZIONE
Sviluppo prodotto e crescita impresa

La Camera di commercio di Torino, in collaborazione con il Dipartimento di Sistemi di Produzione del Politecnico, ha promosso 'OTED-Osservatorio Tecnologico, Economico, Organizzativo', ricerca finalizzata a comprendere le determinanti e gli effetti dell'innovazione tecnologica nell'ambito della produzione. La pubblicazione 'Sviluppo del prodotto e crescita dell'impresa', che raccoglie le conclusioni tecniche e scientifiche, sarà presentata il 26 novembre presso Torino Incontra, via Nino Costa 8, alle ore 16.30. Per informazioni: Ufficio Tecnologie e Innovazione, Camera di commercio, tel. 0115716.286.

EDILIZIA
Repertorio prodotti

Prosegue l'iniziativa avviata dalla Società degli Ingegneri e degli Architetti in Torino (Siat) con il sostegno della Camera di commercio di Torino, per la realizzazione di un Repertorio di prodotti per l'edilizia di lavorazione piemontese. Il volume, costituito da schede tecniche di presentazione qualitativa dei materiali, vuole favorire gli operatori del settore nella ricerca ed individuazione delle produzioni e dei fornitori locali. Le aziende interessate all'iniziativa (che comporta una quota minima di L.250.000) devono presentare le schede tecniche dei propri materiali entro il 30 novembre. Informazioni: Società degli Ingegneri e degli Architetti in Torino tel. 011 6508511, fax 011 6508168.

Iniziativa della Camera di commercio di Torino in cooperazione con MedioTrade

Come aiutare l'export in Paesi difficili

Esempi di operazioni per imprese medio-piccole

Come sostenere le attività commerciali delle imprese italiane in aree definite «a rischio» per instabilità politica, insolvenza del committente o altri fattori strutturali, ma che potrebbero essere mercati interessanti? La risposta è nel servizio che lo Sportello Mondializzazione della Camera di commercio di Torino propone alle aziende, con le più recenti soluzioni di «finanza alternativa». Queste opportunità saranno l'oggetto del seminario che lo Sportello Mondializzazione presenterà venerdì 13 novembre p.v. presso il Centro Congressi Torino Incontra, via Nino Costa 8, a partire dalle ore 11.

Nato dagli accordi siglati tra la Camera di commercio di Torino e il Centro Estero Camere Commercio Piemontesi con Simest, Mediocredito Centrale e Promos Milano, dopo quasi sei mesi dall'inizio della sua attività, lo Sportello propone un incontro di formazione rivolto alle piccole e medie imprese che intendono esportare in aree geografiche e in Paesi cosiddetti «a rischio».

Il nuovo scenario internazionale appare sempre più caratterizzato dalla progressiva apertura dei mercati e da una crescente concorrenza che impongono la necessità per le imprese italiane di acquisire quote di mercato anche in Paesi dove crisi finanziarie e fattori di ordine strutturale rendono più difficile una penetrazione degli investimenti e delle esportazioni nazionali. Spesso l'operatore italiano per essere competitivo deve concedere condizioni di pagamento vantaggiose ai propri clienti e si trova in seguito a dover risolvere problemi legati alla ricerca sul mercato internazionale di acquirenti delle merci o dei titoli di credito ricevuti a parziale o totale pagamento della fornitura.

Per dare una risposta concreta a queste esigenze, in collaborazione con MedioTrade società del Gruppo Mediocredito Centrale, lo Sportello Mondializzazione avvia un nuovo servizio finalizzato ad aiutare le Pmi nella ricerca di adeguati canali di finanziamento delle loro esportazioni e nell'utilizzo di strumenti di finanza alternativa quali il countertrade o il forfaiting.

Nell'ambito del seminario saranno presentati alle imprese piemontesi i servizi di finanziamento all'export e di supporto al trading offerti da MedioTrade, che può gestire per conto dell'operatore italiano le operazioni connesse alla vendita di quanto ricevuto a fronte della fornitura e allo «smobilizzo» dei titoli di credito rilasciati dall'acquirente.

Con l'attivazione di questo nuovo servizio, lo Sportello Mondializzazione arricchisce la gamma di opportunità di consulenza e assistenza per l'estero a disposizione delle imprese piemontesi. Da alcuni anni infatti, la Camera di commercio per l'area di Torino e il Centro Estero Camere Commercio Piemontesi per le altre province, sono i referenti privilegiati per le imprese che hanno scelto di intraprendere la strada dell'internazionalizzazione, mettendole in condizione di beneficiare di tutte le agevolazioni previste dalla legge italiana e dalle normative comunitarie a sostegno dell'apertura di sedi e strutture commerciali all'estero, per la costituzione di joint-ventures in Paesi esterni all'Unione Europea, nonchè di usufruire di agevolazioni in materia di credito alle esportazioni.

Per accedere ai servizi gratuiti dello Sportello occorre fissare un appuntamento presso una delle sedi sopra indicate; qui è possibile presentare il progetto di investimento ed eventualmente procedere per attivare un contatto diretto con i funzionari di Simest e Mediocredito Centrale, che attualmente gestiscono l'erogazione dei finanziamenti agevolati.

Per informazioni si può rivolgere allo Sportello Mondializzazione, Camera di commercio di Torino tel. 011 5716.372/296; fax 011 5716.517; email: sintesi@to-.camcom.it

Missione a Washington

La Camera di commercio di Torino ha organizzato per i giorni 1-2-3 dicembre una missione imprese interessate a entrare direttamente in contatto con i funzionari del Gruppo Banca Mondiale e del Banco Inter-Americano di Sviluppo. La missione intende favorire la conoscenza reciproca tra le istituzioni e le imprese italiane che desiderano partecipare a gare internazionali o costituire joint ventures all'estero: per questo sarà organizzata sulla base delle caratteristiche e delle esigenze delle imprese partecipanti. Accanto ad incontri collettivi con i rappresentanti italiani in seno agli Organismi e con i funzionari delle due Banche, saranno programmati incontri individuali tra ogni impresa partecipante e i Task Manager responsabili per i progetti, i settori e i Paesi emergenti verso i quali l'impresa intende intraprendere nuove strategie di internazionalizzazione. I partecipanti dovranno sostenere i costi relativi al viaggio, alla permanenza a Washington e al versamento di una quota di partecipazione di lire 500.000 + Iva (non richiesta agli iscritti al Club del Procurement della Camera di commercio).

Per informazioni: Servizio Organismi Internazionali, Camera di commercio di Torino tel. 011 5716296/363, fax 011 5716383, email: soi@to.camcom.it

Sotto forma di credito di imposta, da utilizzarsi entro l'anno in corso

Ancora disponibili cento miliardi

Incentivi fiscali per il commercio ed il turismo

Con la L. 449/97 è stata prevista la concessione di un incentivo fiscale per il commercio ed il turismo sotto forma di credito di imposta. Nonostante la spedizione delle domande di richiesta di ai benefici iniziata dal 1° luglio, oggi vi sono ancora circa 100 miliardi di agevolazioni fiscali da distribuire: cifra di tutto rispetto per un settore, quello del commercio e turismo, in fase di profonda ristrutturazione e cambiamento, in attesa della liberalizzazione del prossimo aprile 1999.

I soggetti ammessi al contributo sono le piccole e le medie imprese commerciali operanti nei seguenti settori:

a) vendita al dettaglio;

b) somministrazione al pubblico di alimenti e bevande;

c) imprese turistiche definite dalla L. 217/1983 e dalle leggi regionali, comprese le agenzie di viaggio.

Sono ammesse al contributo le spese riferite all'acquisto di beni strumentali di nuova fabbricazione, pertinenti all'attività esercitata nell'unità locale cui sono destinati o oggetto di ammortamento: mobili, attrezzature, macchine d'ufficio, impianti allarme, ecc. Non sono ammissibili le spese relative a vetture, edifici, costruzioni e fabbricati, scorte e investimenti oggetto di autofatturazione.

Per poter essere le spese devono essere state integralmente fatturate a partire dal 1° gennaio 1998 e devono essere calcolate al netto dell'Iva e di eventuali altre imposte, delle spese notarili, degli interessi passivi, dei costi d'imballaggio e di trasporto, dei materiali di consumo. L'impresa richiedente deve avere effettuato pagamenti, corrisposto canoni e rate, pari almeno al 30 % del costo agevolabile di ciascuno dei beni oggetto della fatturazione. L'agevolazione concessa è pari al 20% della spesa e non può comunque superare i 50 milioni per il triennio per ogni impresa, indipendentemente dal numero di domande presentate e dal numero di unità locali interessate.

La domanda deve essere presentata (tramite raccomandata r.r.) alla Camera di commercio della provincia dove è situata l'unità locale in cui vengono utilizzati i beni per i quali si chiedono le agevolazioni.

Sulla busta deve essere indicato il riferimento: «Art. 11 legge 27 dicembre 1997 n. 449 - Incentivi fiscali per il commercio»; e va utilizzato, anche in fotocopia, lo schema allegato alla circolare ministeriale 19/3/1998 n. 915190, in distribuzione presso gli uffici camerali oppure reperibile direttamente presso il sito internet del ministero dell'Industria (http://www.minindustria.it). Il ministero ordinerà secondo l'ordine cronologico di spedizione le domande validamente trasmesse da ciascuna Camera di commercio. Informazioni presso l'Ufficio Formazione e assistenza alle imprese, Camera di commercio di Torino, tel. 0115716.382

AGRICOLTURA

Sede: via San Francesco da Paola 24 - 10123 Torino
Telefono (011) 5716.1 - Fax (011) 5716.516 - www.to.camcom.it
Orari di apertura al pubblico
lunedì al giovedì: **9,00-12,15; 14,30-15,45** venerdì: **9,00-12,15**
Registro imprese rimane chiuso anche il pomeriggio

Orari di apertura al pubblico
dal lunedì al venerdì: **9,00-12,30**; il e il giovedì: **14,30-15,45**

Via Jervis 2 - Tel. (011) 5714.200 - Fax (011) 5714.205
Centro assistenza per le imprese del Canavese: tel. (011) 5714.220
MONCALIERI
Via Cavour 50 - Tel. (011) 571.4600 - Fax (011) 571.4605
PINEROLO
Viale Mamiani 1 - Tel. (011) 571.43.00; (011) 571.43.05
SETTIMO
Via Verdi 4 - Tel. (011) 5714.500/1/2 - Fax (011) 5714.505
SUSA
Corso Trieste 15 - Tel. (011) 5714.400 - Fax (011) 5714.405

Centro Congressi Torino Incontra. Via Nino Costa 8 - 10123 Torino
Uffici: S. Francesco Paola - 10123 Torino - Tel. (011) 557.6800 Uff. Congressi. Tel. (011) 557.6810 Segreteria - amministr. - www.torinoincontra.org
Laboratorio chimico Camera Commercio Torino. Via Ventimiglia 165 - 10127 Torino - Tel. (011) 670.0111 - Fax (011) 670.0100 - www.lab-to.camcom.it
Centro Estero Camere Commercio Piemontesi. Via Ventimiglia 165 - 10127 Torino - Tel. (011) 670.0511 - Fax (011) 696.5456 - www.centroestero.org
Piemonte
Via San Francesco Paola 24 - 10123 Torino - Tel. (011) 5716.1 - Fax (011) 5716.515 - www.ple.camcom.it
Ufficio di Bruxelles. Rue de l'Industrie 22/24 - 1040 Bruxelles - Tel. (2) 55.00.250 - Fax (2) 55.00.259

SULLA TOMBA DEL MISTICO

Dopo Federico II, Gioacchino da Fiore: la tomba del mistico medievale, nell'abbazia sulla Sila a lui intitolata, è stata esplorata da un'équipe dell'Università della Calabria. Nell'urna resti di un uomo alto ■ 1,65.

USA VIETATI PER «LOLITA» DI LO

Ha vinto il figlio di Vladimir Nabokov (nella foto lo scrittore): *Diario di Lo*, ■ rivisitazione di *Lolita* scritta da Pia Pera, non uscirà negli Usa. L'editore, citato in giudizio da Dimitri Nabokov, rinuncia alla pubblicazione.

Da Torino a Parigi a Los Angeles in cartellone l'opera di Mozart: ma il protagonista non è stato soltanto il principe dei seduttori

DON GIOVANNI *elogio di un libertino*

Una tradizione di origine medievale che si collegava al culto dei morti Roberto De Simone ne ricostruisce il percorso

ANCHE in questa stagione d'opera, le fiamme inghiottiranno il seduttore ovunque: al *Don Giovanni* di Torino (direzione di Yoram David, regia di Pier'Alli, debutto martedì 10), risponde quello affidato ai giovani vincitori dei concorsi dell'Aslico (direzione Corrado Rovaris, regia Daniele Abbado) in scena in qu■ti giorni in tanti teatri della cosiddetta, ■ molto viva, «provincia lirica» italiana. A dicembre, arriva a Milano la versione di Peter Brook, vista quest'estate a Aix-en-Provence. In Francia si alternavano sul podio Claudio Abbado e il ventiduenne inglese Daniel Harding: sarà lui a dirigere l'opera al Piccolo Teatro. La Scala risponde (ottobre '99) con la ripresa della regia di Giorgio Strehler, ■ Riccardo Muti direttore: il maestro proporrà il titolo anche a Vienna, a giugno alla Staatsoper, con Roberto De Simone regista. Dopo l'infelice esito del debutto (quel gran letto al centro della scena!), Luca Ronconi va all'esame d'appello, ■ luglio a Salisburgo, nella direzione di Lorin Maazel, che avrà intanto avuto modo di ascoltare le provocazioni filologiche di Nikolaus Harnoncourt (a Zurigo il prossimo febbraio). Evelino Pidò lo dirige a Los Angeles (aprile), fidando in un regista ■ collaudate, mai banali esperienze mozartiane quale Jonathan Miller. E' la sola eccezione al desolante disinteresse dimostrato dalle centinaia di teatri lirici statunitensi: non sono tempi propizi, leggiti, per i seduttori. I francesi, invece, non riescono a privarsi del libertino. Lione (23 novembre) ripropone ■ lavoro di Brook-Harding, Parigi presenta due nuove produzioni - all'Opéra-Comique (febbraio) ■ alla Bastille (maggio), dove sarà da seguire l■ messa in ■■■ di Dominique Pitoiset; Ginevra (febbraio) si affida ad Armin Jordan e Matthias Langhoff regista. [s. cap.]

«BURLADOR de Sevilla»: lo abbiamo conosciuto così Don Giovanni, dallo stampo che ■■ di lui impresse il gesuita Tirso De Molina con il gran testo del 1630. Tirso gli diede un palcoscenico, che in quegli anni di Controriforma era così importante in Spagna, in Inghilterra, in Francia, perché era considerato lo specchio ■■ mondo e il mondo sembrava specchiarsi nel palcoscenico. Da quel palcoscenico il «Burlador» non si muoverà più. Era lì la sua vita, e anche la sua morte. Ma Don Giovanni diventa sivigliano soltanto allora; e soltanto allora appare come un beffatore ■ seduttore. Con Tirso cambia abito e anima, ■■■ ■■■ una farfalla per■■■ dal bozzolo che qualcuno aveva filato già in età medievale. Ed è la prima delle metamorfosi. Molière ■ e Mozart-Da Ponte (con ■ contributo di Casanova, che in fatto di seduzione aveva qualcosa da dire) ci mostreranno le trasformazioni di un mito che veniva da lontano, dal Sud della Francia, ■ da lì si era irradiato per tutta l'area mediterranea. Prima di Tirso, prima dell'incarnazione dello spregiatore blasfemo, che irride con sferzante leggerezza alla morte ■ all'amore, erano le marionette che raccontavano alla Spagna le impre■■ di Don Giovanni.

Non sarà ■■■ tirare in ballo l'antropologia. Infatti è significativo che dalla Spagna all'Italia tutti ■■■ dimestichezza con quel mito. Ed è altrettanto significativo che nel Seicento tutto il teatro mediterraneo fosse invaso da Don Giovanni. Anzi si può dire che esisteva un ■■■ Napoli-Siviglia lungo il quale Don Giovanni ■ sviluppava nelle forme e nei linguaggi più diversi. Furono i co■■■ dell'Arte i più fragorosi divulgatori del personaggio, furono l■■ a mettergli alle costole un servo dai nomi più sgargianti: Zaccagnino, Fichetto, Arlecchino, Scaramuccia, Passarino... Divenne leggenda l'attore Tommaso Antonio Visentini, il cui Arlecchino, detto in Francia Thomassin, si lanciava con un capitombolo davanti alla statua del Commendatore, riuscendo a reggere con il piede un bicchiere pieno di vino, senza rovesciarne il contenuto. E ■ questa tradizione comica neanche Mozart e Da Ponte vollero liberarsi.

«La figura di Don Giovanni deriva da un antico culto della morte», dice Roberto De Simone che ha curato per Einaudi *Il convitato di pietra*, opera drammatica che il napoletano Andrea Perrucci compose nel 1690, desumendola da una lunga tradizione di cantastorie, burattinai, attori di strada, e consegnandola ■ una lunghissima serie di rifacimenti che continuerà per due secoli. Insinuandosi fra le ombreggiature dell'antropologia, De Simone spiega che il culto della morte, di cui Don Giovanni è portatore, «investe il campo della convivialità tra I vivi ■ i defunti». Dunque il mito, nei suoi aspetti originali, stabilisce un tabù. E Don Giovanni, invitando a cena il Commendatore, infrange quel tabù: «Già nell'antichità c'erano diversi tipi di convivialità ■■■ scambiabili, salvo che in determinate condizioni. Per esempio nei banchetti natalizi, quando si presentavano i cibi dei morti sotto forma di semi, che diventavano così i cibi coi morti». In più, ■■■ Don Giovanni, c'è l'oltraggio al morto, che gli procurerà l'irreparabile dannazione.

De Simone ricorda ■■■ sia ■■■ viva, ■ Napoli, la tradi■■■ dell'oltraggio. Racconta che nel 1972, al cimitero delle Fontanelle, ascoltò la favola *O cunto d''o Capitano*, che riassume così: «Un giovane si ■■■ ap■■■ ■■■ la ■■■ fidanzata all'interno d'un cimitero. Quando sta per uscire, s'imbatte nel teschio di un Capitano che un giorno aveva fatto naufragio col suo vascello. Gli sferra un calcio, ma proprio in quel momento vede un fascio di luce sprigionarsi dal teschio che sembra fissarlo intensamente. Allora, dopo avergli trapassato col bastone le orbite, lo invita, con tono di sfida, a partecipare al banchetto nuziale. Al giorno delle nozze, arriva ■■■ carabiniere che nessu■■■ conosce e che dice di essere stato invitato dallo sposo. Il misterioso ospite invita i due sposi a seguirlo. Si spoglia della divisa ■ mostra loro una macabra visione: lo scheletro del Capitano morto. A tale vista, gli sposi ■■■■■ all'istante».

Aggiunge De Simone: «Ancora oggi, al cimitero delle Fontanelle, si mostrano ai visitatori tre crani vicini. Quello di centro si dice essere del Capitano, i due ai lati apparterrebbero agli sposi».

Tra tabù ■ infrazione, sembra essere questo il nucleo originale di Don Giovanni. Ma il significato religioso della sua leggenda si ■ attenuato sempre di più. La statua glaciale del Commendatore ■ andata in frantumi mille volte. A partire da Tirso De Molina, la sua figura è stata relegata in ■■■ sottotitolo; con Molière, che non amava portare i cadaveri in scena, il Commendatore è apparso rapidamente nella ■■■ del banchetto, ma quasi per un astratto ossequio alla tradizione.

Invece Don Giovanni è ancora vivo, nell'immortalità della sua giovinezza. Il suo vitalismo amoroso, l'ipocrisia che guida molti dei ■■■ comportamenti, la passione esibita in scena ■■■ per un bisogno di sconfessarla, hanno dato il nome anche ■ un comportamento umano, al dongiovannismo: che forse ■ un vizio, forse è sfrontatezza ■ persi■■■ ■n crudelissimo sfottò, se leggiamo quel che poté succedere ■■■ nella Catania di Vitaliano Brancati. E' comunque un'anomalia che Giovanni Macchia, passati al setaccio tutti i grumi e gli strati dell'anima dongiovannesca, definì «una forma di machiavellismo portato sull'amore».

Osvaldo Guerrieri

LA MUSICA

Un annuncio di modernità

Sono più di 4300 le voci di opere d'arte e di critica sul soggetto di Don Giovanni elencate da Edwards Singer ■■■ un lontano studio del 1954: ma per la musica quel personaggio non ha un passato così antico come quello di postato nel teatro drammatico e nella produzione letteraria (a parte canovacci con sporadici interventi musicali), la prima «opera» che ■ conosca attorno al personaggio sembra essere *L'empio punito* di Alessandro Milani, su un farraginoso libretto di Filippo Acciaioli derivato dal *Burlador* di Tirso. Fu rappresentata a Roma nel 1669 a Palazzo Colonna in Borgo, alla presenza di Cristina di Svezia che si annoiò alquanto: il primo vero gradino di avvicinamento a Mozart è il balletto *Don Juan* di Gluck su ■■■ getto di Gasparo Angiolini dato ■ Vienna nel 1761: l'importanza di questo «ballo d'azione», cioè uno spettacolo in cui la danza esprime un'azione coerente, consiste nell'aver considerato la faccenda da un punto di vista tragico (un empio che rifiuta di pentirsi) con una invenzione musicale severa, concitata al posto del registro comico fino allora preminente.

La fortuna del Don Giovanni in musica prima di Mozart è tutta concentrata nel decennio 1777-1787, con i lavori di molti italiani, fra cui Righini, Calegari, Tritto, Albertini e Giuseppe Gazzaniga: il *Don Giovanni ossia il Convitato di pietra* di quest'ultimo, ■■■ libretto di Bertati e rappresentato a Venezia nel carnevale 1787, è di particolare rilievo perché ben noto a Mozart e a Da Ponte.

Con una evoluzione così breve e ragione di costante stupore come il genio di Mozart sia riuscito a inglobare nel suo capolavoro tutta la storia del personaggio convalidandola in mito: dal peccato medievale della dismisura, al libertinismo rinascimentale, al razionalismo illuminista, al demonismo romantico.

Il catalogo delle conquiste era già un pezzo di bravura buffonesca dei comici dell'arte. L'empietà punita dalla statua del Commendatore si trova nelle sacre rappresentazioni: la frenetica lotta contro il tempo che il protagonista ingaggia nella commedia di Molière, attraverso una sceneggiatura rapida e incurante di trapassi, ■ ancora potenziata dalla «fretta» della musica mozartiana, da quella corsa che porta Don Giovanni a collidere con la statua fatale nell'ultima scena.

Pensando solo a fare musica per i contemporanei, Mozart ha rispecchiato tutto un percorso della coscienza moderna; aggiungendovi poi quell'elemento che solo il linguaggio musicale poteva esprimere, elemento avvertito con tanta profondità da Kierkegaard: l'impulso vitalistico, il fermento dei sensi sciolto da giudizi morali, il f■■■ ambiguo e irresistibile del protagonista. Pertanto, il significato del mito di Don Giovanni non poteva che essere espresso compiutamente dalla musica; dalla sua musica.

Giorgio Pestelli

QUELLA NOTTE A PRAGA

Con il libretto di Da Ponte superati i contemporanei

Praga, 29 ottobre 1787: il *Don Giovanni* di Mozart debutta e viene «accolto con il più vivo entusiasmo», come scrive l'autore all'amico viennese Gottfried von Jacquin. L'ouverture, si dice, ■ stata composta la not■ precedente il giorno della prima. L'opera gli è stata commissionata dopo il successo delle repliche praghesi delle *Nozze di Figaro*. Mozart ha 31 anni, a maggio ha perduto il padre Leopold. Dal 1782 è sposato con Costanze Weber, che è incinta di Theresia. Vive un momento non solo di felicità creativa (tra aprile e maggio ha scritto i Quintetti per archi ■ 515 e 516), ma di estrema fiducia. Sono ancora lontane le crisi radicali del 1788 e del 1790. Il libretto di Da Ponte si ispira ad un soggetto ampiamente sfruttato: dalle commedie di Tirso de Molina, Onofrio Gilberti, Molière, Goldoni, al balletto di Gluck. Nel febbraio di quello stesso 1787, aveva debuttato a Venezia il *Don Giovanni* di Giovanni Bertati e Giuseppe Gazzaniga. Ma il genio di Mozart cancella le tracce precedenti, fa irrompere in una vicenda «amorosa» il fuoco della dissoluzione attraverso il piacere, il carattere empio, sincero e senza misura del «dissoluto punito». [s. cap.]

E' il melodramma che decreta il trionfo del dissoluto e ne dà un ritratto vitale e passionale Attraverso la sua maschera il grande Amadeus anticipa i romantici

Foto grande: la morte di Don Giovanni in un'incisione dell'Ottocento
A sinistra Miss Love interpreta Don Giovanni in una pantomima inglese

IN LOCANDINA

DON GIOVANNI
di Mozart-Da Ponte
Regio di Torino
10 novembre-20 dicembre
Orchestra del Teatro Regio
diretta da Yoram David
Regia, scene e costumi
di Pier'Alli
Don Giovanni
Pietro Spagnoli
Donna Anna
Mariella Devia
Don Ottavio
Carlo Scibelli
Il Commendatore
Giancarlo Boldrini
Donna Elvira
Manon Feubel
Leporello
José Fardilha
Masetto
Antonio Abete
Zerlina
Laura Polverelli

LE RECITE: 10, 12, 15, 17, 19, 21, 27, 29 novembre; 9, 11, 15, 16, 18, 20 dicembre

MANIFESTAZIONI TORINESI INTORNO A DON GIOVANNI

11-15 NOVEMBRE: Don Giovanni al Cinema
18 NOVEMBRE: «Il convitato di pietra» di A. Perrucci. Presentazione di R. De Simone
20 NOVEMBRE: Massimo Mila e la lettura del Don Giovanni
25 NOVEMBRE: La figura del Don Giovanni nella cultura europea del XIX e XX secolo. Al Goethe Institut

C'E' IL COLPO NEL COLPO
10 AZIONI GRATIS OGNI 100 PER CHI LE MANTIENE ALMENO UN ANNO.

"DEVO DIRE, CAPO, CHE UN COLPO ONESTO MI FA SENTIRE IN COLPA..." JACK NON SI CAPACITAVA. LEI LO FULMINÒ CON LO SGUARDO: "BNL È IL NOSTRO GRANDE COLPO: LEASING, FACTORING, ASSICURAZIONI VITA, FONDI COMUNI, SERVIZI PER LE IMPRESE... IL GRUPPO BNL È IN TUTTE LE PROVINCIE D'ITALIA, RAGAZZI! È DOVE SI PRODUCE!" E C'ERA ADDIRITTURA L'INCENTIVO: DIECI AZIONI GRATIS OGNI CENTO PER CHI LE AVREBBE TENUTE ALMENO UN ANNO. "SI TRATTA DI UN VERO E PROPRIO COLPO NEL COLPO!" BISOGNAVA CREDERLE. NON AVEVA MAI SBAGLIATO UN COLPO IN VITA SUA.

BNL
Banca Nazionale del Lavoro

PRIVATIZZAZIONE BNL DAL 16 AL 20 NOVEMBRE

L'OFFERTA PUBBLICA DI VENDITA DELLE AZIONI ORDINARIE BNL A DEL GOVERNO, TRAMITE IL MINISTERO DEL TESORO, DEL BILANCIO E DELLA PROGRAMMAZIONE ECONOMICA, TRATTATO DA [illegible]. PRIMA DELL'ADESIONE LEGGERE IL PROSPETTO INFORMATIVO E LA NOTA INFORMATIVA SPECIFICA CHE IL PROPONENTE L'INVESTIMENTO [illegible] CHE POTRANNO ESSERE CONSULTATE ANCHE SU INTERNET [illegible]

IL FUTURO IN BANCA

LA MEMORIA. L'epopea del motofurgone nato 50 anni fa in un saggio di Calabrese e Livolsi

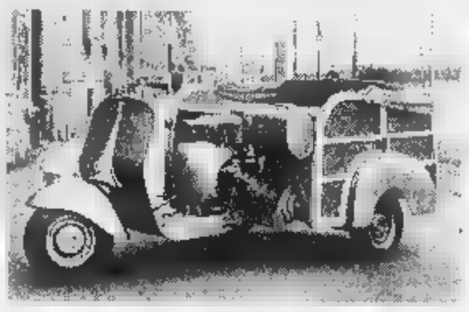

Qui accanto un'Ape Giardinetta del 1954 A destra il Pentarò, l'Ape a cinque capace di portare anche un elefante

Ape, la rivoluzione a tre ruote

Nato come costola della Vespa, ha segnato la storia del costume

Accalappiacani o taxi: è il Fregoli della strada

C'E' chi come Totò, viso tondo e baffo assassino, la usa ancor a Pantelleria per trasportare bombole e turiste, e chi come il comune di Arezzo, l'attrezzava negli Anni 60 per il servizio di accalappiacani. Nei suoi cinquant'anni di vita l'Ape (o la Lapa la chiamano al Sud) ha dimostrato di essere una sorta di Fregoli della locomozione, pronta a tutti gli usi in un Paese prima agricolo e poi industriale, ma spesso senza i soldi per permettersi sogni a quattro ruote.

A ripercorrerne la vita è *Il libro dell'Ape* di Omar Calabrese e Marino Livolsi, edito dalla Piaggio, proprio in questi giorni. Le prime Api sciamarono infatti dagli stabilimenti di Pontedera nel '48, due anni dopo la nascita della Vespa. A crearla, quasi come una «costola» della sorella maggiore, fu lo stesso geniale progettista, Corradino d'Ascanio: «Si trattava di colmare - spiegava - una lacuna nei mezzi di locomozione utilitaria del dopoguerra, portare sul mercato un motofurgone di piccola cilindrata, di limitato consumo e di modesto prezzo d'acquisto, facile alla guida, manovrabile nel più intenso traffico cittadino e soprattutto adatto al trasporto a domicilio della merce acquistata nei negozi».

La campagna di lancio è così rivolta ai piccoli commercianti, si vede un garzone come quelli dei film americani che guida un'Ape piena di mille lire: «Chi l'acquista...non li spende, li guadagna» recita lo slogan. In un'Italia ancora non motorizzata, portare la spesa a casa diventa un problema ma il negoziante, con l'Ape riesce a prendere i classici due piccioni: soddisfa i clienti e si fa pubblicità. Sì, perché fin dall'inizio chi acquista un'Ape la personalizza e si vedono sgusciare nel traffico Api truccate nei modi più disparati: la pasticceria Sant'Ambroeus di Milano l'addobba come un cioccolatino, l'Alitalia la veste con i colori aziendali, Roma ne fa la flotta dei trasporti al villaggio olimpico del '60, le Poste se ne dotano per consegnare lettere e pacchi e in Sicilia qualcuno la dipinge come i carretti.

E' l'Ape diventa uno degli elementi di modernizzazione della società italiana, come mostrano le foto in bianco e nero di quegli Anni in cui la parola ipermercato era ancora sconosciuta e il pizzicagnolo sotto casa era l'uomo più popolare del quartiere. L'Ape è a suo agio nel tessuto urbano, ci sono fotografie che la mostrano tra rotaie di tram e bancarelle e nei vicoli di un centro storico. «Potrebbe essere - scrivono Calabrese e Livolsi - la Firenze popolare narrata da Pratolini, Lambrate a Milano, dove potrebbe avvenire un delitto alla Scerbanenco, Testaccio a Roma dove stanno per crescere i ragazzi di vita di Pasolini o decine di altri quartieri periferici di città grandi o piccole. Luoghi di un'Italia povera che sta lavorando per diventare ricca, ma mostra ancora i segni del suo passato».

L'Ape riuscirà comunque a stare al passo con i tempi, negli Anni 70 e 80 non servirà più al piccolo commerciante ma magari al nuovo agricoltore o alle aziende di servizio, diventerà Ape Cross per i ragazzi in cerca di evasione o Ape Poker, per chi ha bisogno di una ruota in più. Conoscerà successi anche all'estero e sarà chiamata in mille modi diversi, *Triporteur* in Francia a *Vespa Rikshaw* in India. Servirà ai gelatai del Sud-Est asiatico e alle aziende petrolifere portoghesi. Saprà essere ecologica (l'Ape Elettrocar) e *Professional*, come vengono battezzati i nuovi modelli Anni 90, modelli che la pubblicità catapulta su Marte o in un aeroporto intercontinentale («Mai sottovalutare Ape» è il nuovo slogan).

Nel costume italiano rimarrà come la sorella «operosa» della Vespa, e se non avrà le sue *Vacanze romane* (il film di Wyler Gregory Peck e la Hepburn in giro per Roma su uno scooter) potrà sempre accontentarsi delle vacanze «capresi» di Charlie Chaplin: sull'isola in compagnia della moglie Oona userà l'Ape come taxi.

Uno modelli recenti della gamma Ape

Rocco Moliterni

Per Padoa Schioppa

Europa unita avventura incompiuta

BOLOGNA

IL vero «evento» di questo secolo è stato il processo di unificazione europea, ma non si può ancora parlare di una rivoluzione compiuta. Parlando a Bologna, alla lezione annuale del Mulino, Tommaso Padoa Schioppa, ex presidente della Consob, componente del direttorio della Banca centrale europea (Bce), esalta l'unificazione europea, rilevando che «la creazione di poteri sovranazionali» è stata la vera rivoluzione del nostro secolo, avvenuta «senza interventi di piazza, violenza, repentinità» e senza che i rivoluzionari fossero «emaciati carbonari o brigatisti, ma impiegati, funzionari, banchieri, professori».

Padoa Schioppa sorprende la platea, ricca di personaggi (dal direttore dell'Abi Maurizio Sella all'ex ministro Beniamino Andreatta, dal neo presidente Consob Filippo Cavazzuti al commissario dell'Authority sull'energia Pippo Rancil) dedicando la lettura («Che ci ha insegnato l'avventura europea») ad Altiero Spinelli, padre nobile del pensiero europeo, e a Romano Prodi, artefici dell'unificazione. «Mi ha molto - ha detto al termine Prodi -. Gliene sono molto grato anche perché non credo di meritare tanto. E' stata una lettura di grande respiro. Padoa Schioppa ha detto una cosa molto giusta: l'Europa è stata rivoluzione senza sangue, senza rotture, con un grande contributo di saggezza degli uomini. E questo significa davvero che si può cambiare il mondo e pace. E' però vero che mancano ancora molte cose, il potere del Parlamento è parziale e manca il potere della politica estera e della difesa». Perché l'Europa diventi «un'opera compiuta», ha ammonito Padoa Schioppa, servono più poteri e una più forte democrazia. Il banchiere aveva indicato il trasferimento all'Unione di nuove competenze in materia di sicurezza interna ed estera e l'applicazione piena del principio del «voto di maggioranza» come obiettivi da perseguire per evitare che «l'incompiutezza» diventi «un freno».

Marisa Ostolani

Il ministro Melandri

«Dopo la Dama porto un altro Leonardo»

ROMA

LA *Dama con l'ermellino* è stata visitata dal ministro per i Beni culturali Giovanna Melandri, che per la sua prima uscita pubblica ha scelto di rendere omaggio al capolavoro di Leonardo. I visitatori, circa 2.500 al giorno, hanno raggiunto le mila unità (per ammirare la *Dama* c'è tempo fino al 14 novembre).

Il ministro ha detto che continueranno le visite di capolavori in Italia. Dopo la *Dama* (che potrebbe prolungare la sua permanenza in Italia per ragioni di studio) e l'*Artemisia* di Rembrandt, toccherà ad un altro capolavoro di Leonardo, il *Ritratto di Ginevra Benci*, tornare in visita nel 2000 dalla National Gallery di Washington. Ginevra de' Benci o Ginevra Benci è ritratta sul recto di una piccola tavola di 47 per 37 centimetri e raffigura Ginevra, figlia di Amerigo di Giovanni Benci, quasi una adolescente, dai tratti severi, con i capelli castani tirati e divisi a metà con i riccioli ai lati, famosissimi nell'iconografia dei ritratti. Il dipinto dovrebbe essere stato fatto a Firenze nel 1474 o secondo altri nel 1476. Lo sfondo è un paesaggio con acque e piante, dominato da una conifera contro luce. Sul verso Leonardo ha dipinto al centro un albero di ginepro (da collegare al nome Ginevra), a sinistra un ramo di lauro e a destra una foglia di palma, tutti uniti da cartiglio in latino.

Col ritratto dovrebbe giungere in Italia (sede ancora definita) l'eccezionale mostra su Leonardo che la National Gallery sta preparando. «Il dialogo con la National continua - ha detto Mario Serio, direttore generale - l'autorizzazione deve essere ancora data dai "garanti" del museo di Washington. Ad ogni modo l'Italia una grossa carta da giocare, la mostra sul Giorgione che Palazzo Grassi organizzerà a Venezia e che la National Gallery ha richiesto».

A Torino, intanto, proseguono i preparativi alla Biblioteca Reale, dove dal 20 novembre al 31 gennaio verranno esposti il celebre *Codice del volo degli uccelli*, l'*Angelo* della *Vergine delle rocce* e altri dieci capolavori leonardeschi. [r. c.]

LETTERE AL GIORNALE

Il denaro non salva dal dolore. Glenn, la saggezza non invecchia

Miliardi e illusioni irragionevoli

A proposito delle vincite ultramiliardarie ai vari concorsi di lotterie, è senza giustificazioni la decisione di regalare somme di denaro esagerate a pochi (invece di frazionare i premi e far vincere a molti somme più ragionevoli per i bisogni reali, o impiegarli per opere di pubblica utilità) mentre, nello stesso tempo, non si fa certo abbastanza per combattere la disoccupazione e la povertà crescente. Così facendo si premia una visione irragionevole della vita, in cui si crede alla fortuna e alla sfortuna, in cui ci si illude che la meta dell'uomo sia la ricchezza materiale.

Contemporaneamente, è inconcepibile l'illusione di tanta gente (e l'entusiasmo esagerato che ne segue) che crede, vincendo miliardi, di aver risolto la propria vita, di raggiungere la felicità assoluta! A parte il fatto che per vivere di rendita basta un miliardo (e non di più), con troppi soldi facilmente si crede onnipotente, pensa che tutto gli sia dovuto, pretende tutto, vuole sempre di più, ed è condannato all'insoddisfazione crescente. Uno può comprare il mondo intero, ma il suo cuore è realizzato solo nell'incontro con Dio e nell'amore agli altri, mentre i soldi non possono impedire il dolore, la malattia, la sofferenza morale, le delusioni amorose, i problemi di ogni tipo (che anzi aumentano nella gestione di tanta ricchezza) e la morte.

Gaetano Mulè, Udine

Astronauta in missione non soltanto spaziale

Vorrei dedicare una breve considerazione, e mo' d'aforisma, a John Glenn, che alla veneranda età di 77 anni è tornato nello spazio sullo shuttle *Discovery*.

La vecchiaia può essere imbarazzante impaccio per chi ti deve accudire e sopportare. Ma la vecchiaia vuole anche dire saggezza. E la saggezza non invecchia mai.

Fabio Sicari, Bergamo

quel pilota dicesse qualche parola in

In occasione del Campionato mondiale di Formula 1 avevo sentito dire «che vinca il migliore» quando si è stabilito l'ordine alla griglia di partenza.

Ha vinto il migliore! Mi dispiace assai per l'Ing. Ferrari, che ha dedicato tutta la vita a costruire questa macchina, mi spiace pure tanto per i tecnici e i meccanici che hanno visto coronato il loro lavoro ma penso che sarà stata punita la... diciamo sfrontatezza del pilota (cui riconosciamo le capacità) che dimostra anche fuori pista la sua poca gratitudine verso il Paese che gli ha dato una macchina così prestigiosa e anche verso i suoi tanti tifosi, non avendo fino ad ora dato la dimostrazione di riconoscenza, imparando anche semplicemente qualche espressione italiana come del resto facendo molti giocatori di calcio!

Penso di la sola tifosa a pensarla in questo modo.

Ines Sampietro
Portacomaro (At)

L'affascinante mistero delle stelle doppie

La maggior parte delle stelle in cielo sono doppie. Ciò che il nostro occhio vede come un puntolino più o meno luminoso è per lo più il risultato percettivo di due o più stelle molto vicine l'una all'altra, che in molti casi si possono distinguere con un cannocchiale, anche non potente. Secondo calcoli aggiornati (cito dall'*Atlante di Astronomia* ed. Sperling & Kupfer), la percentuale stelle doppie e multiple è stimata intorno al 60-85%.

Ora mi domando: perché questa cosa, che mi sembra anche bella, oltre che importante per la conoscenza, non è a far parte della cultura della gente? Così come sono entrate a farne parte tante conoscenze scientifiche, come quella che, l'apparenza, è la Terra che gira intorno al Sole.

Non credo che Piero Angela avrebbe problemi a spiegare al popolo anche questa: eppure non si trova traccia, nella sua pure dettagliata esposizione dell'Universo, dell'esistenza delle stelle doppie.

La storia è naturalmente molto più vecchia: le stelle doppie sono note (in dal Seicento agli astronomi, ma a tale conoscenza da allora non è mai stata fatta partecipe la gente comune e a scuola non sono mai state insegnate. Perché? Kant indicava il cielo stellato a rappresentare il mondo esterno, nella fondamentale distinzione rispetto al mondo interiore, e sembra doveroso da parte della Scienza fornire a tale riflessione i dati di cui viene in possesso.

Luciano Buggio, Venezia

LA LETTERA DI O.d.B.

Tramite la sua rubrica, vorrei poter portare a conoscenza delle autorità preposte e dei nostri governanti (Ministro delle Finanze e del Lavoro) quanto sia difficile assumere una colf in regola, nonostante ci siano persone disoccupate. Da due leggo i giornali che pubblicano inserzioni con richieste di lavoro, ho affisso cartelli alla fermata dell'autobus vicino alla mia abitazione e nei negozi, ma non trovo un colf disposta ad essere assunta regolare libretto lavoro...

Gemma Reinaudo, Torino

In Italia va tutto alla rovescia

GENTILE Signora Reinaudo: in Italia va tutto alla rovescia, lei continua: «Tutte indistintamente dichiarano di voler percepire la paga piena di circa 12.000-13.000 orarie, in nero, però con trattamento da contratto di lavoro, vale a dire: 13 mensilità ferie retribuite, motivando la loro richiesta con queste parole: "Se mi mette a regola con i libretti, io percepisco 10.000, lei deve pagare 2500 di contributi allo Stato, ma tanto la pensione non me la daranno mai, perché l'aboliranno sicuramente, ed inoltre io devo ancora pagare le tasse su quello che guadagno". Non posso dar loro tutti i torti perché anch'io ho questo timore, dopo una vita di lavoro e di versamenti all'Inps si avvicinerebbe anche per me l'ora della famigerata pensione. Questo per chi ha lavorato normalmente, non così, ma questa "pensionabile" viene continuamente spostata avanti. Questo per chi ha lavorato normalmente, non così è la situazione dei vari parlamentari, conosco una persona che per due soli anni è stata eletta in Parlamento e percepirà per sempre lire 3.400.000 mensili. Ha una logica tutto ciò? Ringrazio se vorrà pubblicare questa lettera e spero di avere una risposta».

Gentile Signora Reinaudo. Pubblico senz'altro la sua lettera. Ma per, quanto riguarda la risposta, non sono abilitato a fornirla né me la sento di abbozzare minima spiegazione di quello che è successo, succede e succederà inevitabilmente proprio perché la conduzione del nostro Paese pare concepire altra logica che quella del rinvio dello scontro con la realtà. L'Italia non ha lavoro da dare ai suoi figli. E ogni giorno, ogni notte prosegue l'invasione di disoccupati di pelle bianca, nera, gialla e di qualsiasi altro colore, più disperati ancora. Il rimedio fasullo è la cosiddetta Sanatoria in corso e se ne annuncia un'altra, quanto potrà durare? Chiedo scusa, non è educato replicare a un interrogativo con altro interrogativo.

Oreste del Buono

Stregonerie «lecite» per mister muscolo?

Fino a poco tempo fa il discorso sul doping nello sport era ben chiaro. Le «bombe» sostanze del tutto estranee all'organismo, assenti negli alimenti naturali, ascrivibili alla classe dei farmaci iperstimolanti. Sono andate in disuso perché poco governabili alle dosi doganti con effetti spesso controproducenti, scatenavano un'energia meravigliosamente fittizia e infine erano facilmente rilevate dalle analisi. Ci si è rivolti allora a ottenere l'ipertrofia delle strutture somatiche dell'atleta, in particolare delle sue masse muscolari, con proporzionale aumento della sua potenza: un effetto misurabile e definitivo, soprattutto idoneo a sottili distinguo. Infatti si ottiene mediante sostanze di collocazione ambigua fra il farmaco e il prodotto biologico naturale, alcune finite all'indice, altre - a parità di effetti e di classificazione biologica - ammesse all'imprimatur, nonché con diete innaturalmente sbilanciate e attività di palestra parimenti stravolgenti per tipologia e sovraccarico sulle strutture: un assortimento di stregonerie.

Onestà vorrebbe che si smettesse di nascondersi dietro il dito: o la trasformazione dell'atleta in muster muscolo è incompatibile con l'etica sportiva e allora tutte le vie che vi conducono siano proibite, oppure non lo è e siano allora tutte permesse, che sarà sempre meglio che affatturare le analisi.

La verità è che il campione non è più al giorno d'oggi uno straordinario prodotto di natura ne i suoi allenamenti servono più soltanto a tenerne in esercizio e nella giusta forma le strutture corporee: è macchina da competizione costruita in laboratorio con sofisticate manipolazioni del suo biochimismo cellulare. Il limite fra manipolazione lecite e illecite è puramente convenzionale, espediente per accreditare di sensibilità etica un mondo interessato soprattutto alle ricadute economiche risultato sportivo e per il quale l'etica è un inciampo da aggirare.

dott. **Aldo Cappiello**, Melfi (Pz)

Cartia e la dynasty Crociani

In merito a quanto pubblicato sul vostro giornale il 31 ottobre sotto il titolo «Un altare per la dynasty dei Crociani» in cui viene a sproposito citato mio padre desidero puntualizzare quanto segue:

1. L'ing. Girolamo Cartia, mio padre, scomparso nell'aprile del 1998, non si è mai «pentito», non ha mai «reso confessioni» ne ha mai voluto «in punto di morte liberarsi la coscienza» in quanto non aveva nulla da cui redimersi, ne da confessare, ne da liberare dalla propria coscienza circa l'eredità dei Crociani.

2. L'ing. Cartia è semplicemente quel signore che, nel 1968, lasciò la sua brillante carriera di Ufficiale di Marina per accettare la direzione della Ciset, quando la società contava circa 30 dipendenti. La Vitrociset (nel 1992 la Ciset si era fusa con Vitroselenia) contava, nel 1997 un organico di oltre 2000 dipendenti, ed aveva distribuito utili dal 1997 in poi, per circa 280 miliardi di lire italiane. Una vita intera vissuta per questa Società, portata ai massimi livelli di tecnologia e di affidabilità, con una forte presenza internazionale: basta chiedere a qualunque suo dipendente od interlocutore industriale per verificare l'attendibilità di queste affermazioni.

3. Le beghe fra gli eredi Crociani non riguardano affatto l'ing. Cartia e la sua opera.

Luigi Cartia, Roma

Non sono state «confessioni», l'ingegner Cartia non aveva nulla «da cui redimersi», è stato sicuramente un ottimo manager ed ha conservato un rapporto correttissimo con gli eredi Crociani, gli viene riconosciuto. Ma è pur vero che i suoi documenti rinvenuti dopo la morte il suo - incompiuto - memoriale hanno offerto a Daniela e Claudio Crociani ricco materiale e forti argomenti per la causa contro la trigna. [c. m.]

Le lettere vanno inviate a:
LA STAMPA
Via Marenco 32, 10126
fax 011 - 6568924
e-mail lettere@lastampa.it

Monteregglo, vicino a Pontremoli: qui nel '500 un pugno di montanari inventò un nuovo mestiere

Un borgo medievale in gran parte recuperato Oggi le vie hanno i nomi degli editori italiani

Montereggio. Il libraio ambulante il paese è anche dedicato un monumento (a destra). Sopra Giampaolo Pansa, vincitore nel '97 del Bancarella

Nati come ambulanti hanno aperto rinomate librerie in tutta la Penisola e all'estero

La saga dei librai analfabeti

Dal bosco dell'Appennino alle piazze del mondo

PONTREMOLI
DAL NOSTRO INVIATO

In pochi passi si va dal borgo Feltrinelli a piazza Angelo Rizzoli, magari passando per via Tiziano Barbieri, se si vuole fare un salto nell'unico albergo-ristorante; ma c'è la possibilità di andare a bussare a qualche accogliente cantina d'amici in piazza Mimma Mondadori, a prendere il fresco sul viale Luigi Einaudi, che a ben vedere è insieme alla piazza della Repubblica l'unico [illegible] di questo paese sparso tra i castagni dell'Appennino tosco-emiliano, dove tutte le (poche) vie sono rigorosamente dedicate a editori italiani.

Si chiama Montereggio, e almeno per le sue vie è unico al mondo: un borgo medievale in gran parte ristrutturato, tra le cui case di pietra grigia è nato il commercio ambulante dei libri in Italia. Per una di quelle strane derive della storia, un pugno di montanari assolutamente analfabeti cominciarono, probabilmente già a partire dal '500, ad andarsi a cercare il pane portando nella gerla quelle misteriose carte [illegible] non sapevano quasi nulla, se non che potevano trovare acquirenti. Nel centro più importante della [illegible], Pontremoli, c'era sempre a quell'epoca una fiera dove sicuramente si commerciavano molti volumi: nel testamento di Erasmo Viotto, che aveva bottega a Parma, è indicato un elenco di libri «i quali sono a Pontremoli lasciati per occasion della fiera». Era il 1611.

Da allora la storia ha subito accelerazioni e cambiamenti di rotta. Ma non quella dei montanari che vivevano di libri: loro hanno continuato testardamente, si sono fatti arrestare e sequestrare le gerle durante il Risorgimento, e con lo Stato unitario hanno cominciato ad aprire librerie in tutta Italia, senza mai dimenticare la comune origine: ancora adesso sono legati in un'associazione che si chiama appunto «Librai Pontremolesi», ed è tra i creatori del premio Bancarella (ultimi vincitori Giampaolo Pansa e Paco Ignacio Taibo II).

Pontremoli e Montereggio hanno i loro giorni di gloria a luglio, quando il premio [illegible] assegnato, tra cerimonie ufficiali in città e vagabondaggi, feste e banchetti improvvisati [illegible] le volte di pietra. Ma la spinta che ha silenziosamente agito noi secoli, quella resta un piccolo mistero, e si sottrae anche all'atmosfera eccitata del premio. Cerchiamo di avvicinarla con il professor Giuseppe Benelli, docente di filosofia all'Università di Genova e assessore alla cultura di Pontremoli, che sta studiando un fenomeno le cui origini, ammette, «sono ancora da chiarire».

Non si sono dubbi che la Lunigiana, la valle di Pontremoli e di Montereggio è dal XV secolo sede di biblioteche anche importanti. Fiorirono grandi stampatori, uno per tanti Jacopo da Sizzano. L'emigrazione dei montereggini è però ben documentata solo dal secolo scorso. A partire dall'età napoleonica quei montanari che figuravano, sui documenti, [illegible] «venditori di pietre e altre coserelle» si fecero via via più audaci e arrivarono dovunque. I loro nomi del primo '800, trascritti negli atti dei municipi di Pontremoli o di Mulazzo (il comune di [illegible] fa parte Montereggio) sono già quelli oggi famigliari perché appartengono alle maggiori librerie delle grandi e medie città: Lazzarelli a Novara, Rinfreschi a Bolzano, Piacenza, Pistoia, Genova; Ghelfi a Verona e in almeno altri dieci centri; Giovannacci da Milano a Courmayeur, Fògola a Torino, l'Aquila, Ancona, Genova, Pisa; Tarantola a la Spezia, Modena, Udine, senza contare quelli all'estero.

C'è poi il capitolo degli editori: da Emanuele Maucci, che fece della casa editrice da lui fondata a Barcellona la più importante di Spagna tra la fine dell'800 e i primi decenni di questo secolo, a Luigi Maucci che costituì analoga impresa in Argentina, per non parlare delle piccole e medie editrici di qualità [illegible] in Italia (come ad esempio la torinese Fògola). Ma detto questo, l'enigma rimane. Che cosa abbia [illegible] una gerla sulle spalle ai primi montereggini è evidente: il bisogno. Che [illegible] però l'abbia riempita di libri, lunari, almanacchi e immaginette sacre, e non di filati e [illegible]ti come accadde agli ambulanti di un paese vicino, è uno dei bei misteri che affollano queste vicende di creatività e fantasia, popolate spesso da utopisti e visionari, da gente che senza rendersene conto si metteva in un'impresa «impossibile», e ce la faceva.

Certo è che la [illegible] origine non è mai stata dimenticata, anzi. E al di là del premio Bancarella, la saga dei librai (ex) ambulanti è rappresentata bene proprio dalla storia più recente della loro culla, da Montereggio com'è oggi. In quel paese tutti sono tornati, per rimettere le pietre a posto, rifare le case, ricostruire un passato quasi mitologico, organizzare manifestazioni culturali, «maggiolate» di tradizione toscana (siamo in provincia di Massa, anche se il duro dialetto appenninico è tutto fa pensare fuorché al toscano), riti del cibo, del vino e della memoria. A mano a mano che il borgo rinasceva, hanno cominciato a dedicare le strade agli editori italiani: i santi laici, e i loro fornitori. A chi altri, se no?

Mario Baudino

CUCINA LUNIGIANA

Le mille virtù delle castagne

Quante cose si possono fare con le castagne? Molte, più di quante si possa immaginare. Lasagne, torte, frittelle, tagliatelle, agnolotti, minestre e via per un buon terzo d'un libro che proprio Montereggio ha voluto premiare. E' *La cucina di Lunigiana*, di Salvatore Marchese, nella collana dedicata dall'editore Muzzio alle culture regionali. La Lunigiana, valle nota per l'antica cultura delle statue-stele, coperta di castagni e affacciata sul mare, ha una cucina «povera» e forse [illegible] ancora di moda. Il libro la percorre con excursus storici, documenti antichi, raccordi con l'archeologia. Arriva certo alle carni e ai pesci, ma la «riscoperta» della castagna, antico pane dei poveri, basterebbe già da sola a raccontare un mondo.

Lo scultore aveva 87 anni

E' morto Fabbri il «modellatore»

E' morto [illegible] a Savona, dopo una lunga malattia, lo scultore e pittore Agenore Fabbri. Aveva 87 anni. Lo incontrai per l'ultima volta - il rapporto era di lunga data, tramite l'ammirazione di Anna Maria Brizio per le [illegible] terrecotte drammatiche - a Suzzara tre anni fa, in [illegible] del conferimento [illegible] premio alla carriera presso [illegible] Galleria Civica di Arte Contemporanea del Premio Suzzara, ai cui inizi l'artista era stato due volte premiato come rappresentante di punta del realismo espressionista in scultura. L'artista ottantacinquenne [illegible] ancora pieno di volontà [illegible] fare, di co[illegible], non smentiva ancora [illegible] messaggio trasmesso a De Micheli quarant'anni prima per la *Scultura italiana del dopoguerra*: «Vogliamo [illegible] ricerca di libertà cioè di umanità, cioè di realtà... Bisogna stare con gli uomini e con le cose in una relazione di sangue, di amore e di passione...».

La presenza come pittore nel 1988 nella [illegible] Galleria di Suzzara aveva dimostrato che questa intensità vitale era trapassata intatta dalla passionalità e drammaticità del realismo plastico alla esplosione cromatica informale e gestuale. Il trapasso era stato preconizzato dall'amico [illegible] Alberti: «E tu, scultore dolente di orribile grandezza/ del tempo che hai vissuto,/ al fine incontrerai le argille dell'alba,/ i legni, i ferri,/ gli stagni, i bronzi, gli acciai/ inossidabili, tutta/ la luminosa vita indistruttibile/ che nelle tue mani sogni».

Nato nel 1911 a Barba di Quarrata, dopo gli studi a Pistoia, che nel 1972 avrebbe accolto una delle sue rare antologiche passata poi al Museo Galliéra di Parigi, il primo passaggio decisivo [illegible] vita fu quello ad Albisola come operaio modellista presso il laboratorio ceramico «La Fiamma», che originò [illegible] rapporto con Arturo Martini, [illegible] Sassu e soprattutto la lunga amicizia con Fontana. Fu Fontana, assieme a Leonardo Borgese, Tullio d'Albisola, Anita Pensotti, Stefano Cairola e presentarlo nella prima personale milanese alla Galleria dell'Illustrazione Italiana e alla Galleria Cairola, in cui per la prima volta venne pubblicamente in luce il maggior modellatore a gran fuoco in grande scala della sua generazione [illegible] accanto a Leoncillo Leonardi, esemplare dell'asprezza esistenziale di un [illegible] del Nord e confronto con la grande fantasia barocca romana.

A Milano Fabbri [illegible] approdato nel 1945, dopo l'esperienza di [illegible] sporca guerra in Jugoslavia e della Resistenza in Liguria, che avrebbero segnato profondamente per de[illegible] il suo feroce immaginario. Vedendo le sue lotte di uomini e cani in terracotta bruciata, evochiamo direttamente le pagine aspre, frante, ellittiche di *Uomini e no* di Vittorini. L'arco di questa prima fase, fortemente legata al realismo espressionista del «Fronte Nuovo delle Arti» corre dalla *Donna del popolo* [illegible] 1947 alla *Rissa fra uomo e cane* che suscitò grande eco nella sala personale alla Biennale del 1952, fino al grande gruppo della *Caccia al cinghiale* del 1954 per il giardino di Palazzo Sormani a Milano, straordinarie metamorfosi fra espressionismo e neorealismo della tradizione classica alessandrina e pergamena. La stessa polemica trascrizione in chiave neorealista del gusto neoclassico fra le due guerre caratterizza l'enorme pannello ceramico della *Favola d'Orfeo* per la Triennale del '51, riproposto nel 1991 in Palazzo Sertoli a Sondrio.

Dopo le esperienze «segrete» di legni e di cartoni agli inizi degli Anni '50 legate allo «spazialismo» di Fontana, [illegible] nuova stagione di bronzi e legni «informali» emerge a cavallo fra gli Anni 50 e 60 con for[illegible] e figure sempre drammatiche, atomizzate e spaziali, di cui è tipico esempio *Uomo di Hiroshima* del 1959 a Ca' Pesaro a Venezia. Nel 1983 due suoi tipici *Adamo* ed *Eva* in ceramica combusta contemplavano sulla parete dello studio Mar[illegible] di Milano il frutto dell'ultima svolta, l'esplosione cromatica e segnica dei [illegible] dipinti [illegible] *Giardini pubblici*.

I funerali si svolgeranno oggi alle 16 nella chiesa «Stella Maris» di Albisola Capo. La salma sarà poi tumulata nel cimitero di Albissola Marina.

Marco Rosci

JUNIOR

Datevi alla macchia.

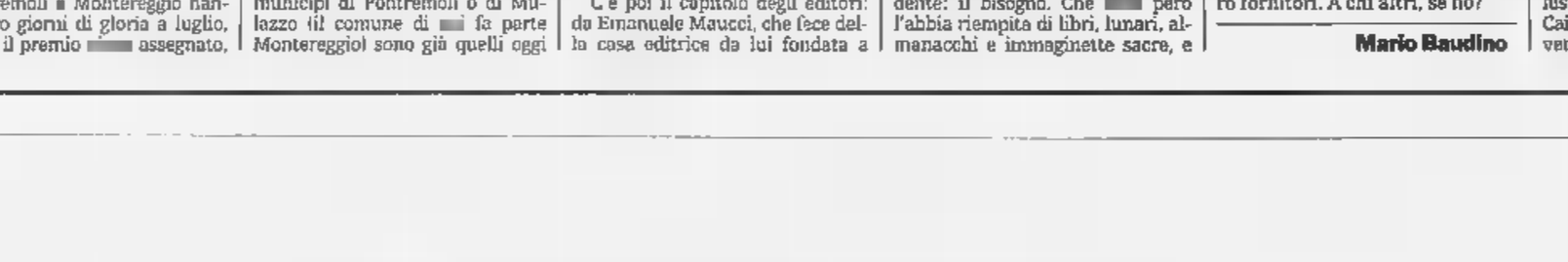

Da oggi c'è più gusto a macchiare il caffè con il latte a lunga conservazione della Centrale. Perché in regalo c'è il bellissimo set di quattro tazzine da caffè in porcellana decorata. Perciò datevi alla macchia. Bastano 60 punti per scappare con le Tazzine della Centrale.

Solo con il Latte U.H.T. a lunga conservazione Piemonte, Torino e Tapporosa.

Trovate i punti su tutte le confezioni del Latte U.H.T. a lunga conservazione. La promozione scade il 28/2/99. Leggete il regolamento sulla scheda raccogli punti che trovate sul punto vendita.

Aut. Min. n. 6/151836/98

Scappate con le Tazzine della Centrale.

Centrale del Latte di Torino
Per noi la qualità è centrale.

SPAZIO AFFARI

[redacted]

TORINO CITTA'

A. TOSCANO SPA via Andrea Doria signorile salone doppio 3 camere cucina pranzo 2 bagni balconi L. 420 milioni Tel. 011 561.3050

A. TOSCANO SPA via Chiesa della Salute ingresso camera cucina bagno 2 balconi L. 78 milioni (50000). Tel. 011 561.3050.

A. TOSCANO SPA via Don Bosco alloggi 2 mini appartamenti ristrutturati ampie camere servizi da L. 30 milioni 800 mila. Tel 011 561 3050

A. TOSCANO SPA via Gorizia signorile ristrutturato open space zona giorno camino zona notte cucina bagno L. [redacted] milioni. Tel 011 561.3050.

A. TOSCANO SPA via Gonin 139 rifinito vendiamo appartamento salone 2 camere cucina 2 bagni balconi da L. 300 milioni (51000). Tel 011 561 3050

A. TOSCANO SPA via Lamarmora ristrutturato 3 camere cucina tinello 2 bagni box con termoautonomo L. 380 milioni. Tel 011 561 3050

A. TOSCANO SPA via Palmieri palazzo Carrera [redacted] doppio 4 camere cucina tinello 2 bagni 4 balconi box doppio L. 640 milioni Tel. 011 561.3050

A. TOSCANO SPA via Saffi saloncino 2 camere tinello cucinino bagno balcone L. 275 milioni. Tel 011 561 3050

A. TOSCANO SPA via Servais bifamiliare salone doppio 3 camere studio zona hobby cucina tinello 2 bagni balconi box doppio L. 800 milioni. Tel 011 561 3050

A. TOSCANO SPA via Servais lussuoso [redacted] doppio 2 camere cucina 2 bagni terrazzo box L. [redacted] milioni Tel 011 561[redacted]

A. TOSCANO SPA via Talucchi signorile affare occupato buon reddito salone 2 camere cucina bagno balconi L. 185 milioni. Tel. 011 561.3050.

A. VIANELLI & C. Cit Turin (via Drovetti) libero salone 2 camere cucina biservizi buono stato. Tel. 011 562.8613.

A. VIANELLI & C. lungo Po Antonelli (Fortore) libero ristrutturato camera soggiorno cottura bagno Tel 011 562 8613

A. VIANELLI & C. Parella via Actis libero camera tinello cucinino bagno ristrutturato panoramico Tel 011 562 8613

A. VIANELLI & C. piazza Solferino (presso) libero signorile epoca salone 3 camere cucina doppi servizi Tel 011 562.8613

ABC 011 664.5656 via Tolone signorile ristrutturato ingresso salone 3 camere cucina 2 bagni 3 arie L. 350 milioni

ADIACENTE ospedale S. Anna via Vernazza panoramico soggiorno 2 camere cucina servizio G. & V. 011 660 4291

ADIACENTE piazza Vittorio casa recente saloncino 3 camere cucinotta 2 bagni L. 370 milioni. Tel. 011 503.313

ADIACENTE strada S. Mauro villa recente con giardino piano interrato mq 220 alle favorevoli mq 180. Sforza 011 714 070

ADIACENTE Torino Esposizioni bella casa prestigioso appartamento mq 225 3 arie ottimo prezzo Casapiù 011 248.2143

ADIACENZE corso Francia (via Bagetti) libero sale 3 camere cucina servizi cantina Eurocase 011 580.6023.

ADIACENZE PIAZZA BERNINI

Impresa vende in costruendo stabile signorili, salone 1/2/3 camere cucina 2 servizi, box. Tel 011 740.434

ADIACENZE piazza Carducci ristrutturato 2 camere cucina doppi servizi Studio Rocca 011 505.066

ALBERTO PARINI 011 819.2500 [redacted] ampio ingresso saloncino [redacted] tinello cucinino bagno cantina.

ALBERTO [redacted] 011 819.2500 Precollina in palazzina signorile con giardino alloggio mq 145 con box

ALBERTO PARINI 011 819.2500 Precollina mq 100 silenzioso nel verde ristrutturato con terrazzino posto auto.

[redacted] ingresso tinello cucinino camera [redacted] ristrutturato 2° piano bella casa 2 arie SICAFIN 011 502 158

ALLOGGIO libero panoramico elegantemente ristrutturato via Pavese salone 4 camere cucina 2 bagni urge vendere occasione Capello 011 865.014

ALLOGGIO prestigioso in stabile d'epoca 260 mq finiture di lusso Beni Fondiari 011 566.1000.

AMICACASA 011 385.8538 corso Montecucco signorile mq 120 saloncino 2 camere cucina biservizi box L. 330 milioni.

AMICACASA 011 385.8538 piazza Robilant 5° piano ed ultimo con ascensore L. 145 milioni ingresso 2 camere tinello.

[redacted]CASE 011 660.0222 Crocetta Corso De Gasperi (Einaudi) ristrutturato camera cucina bagno ottimo anche uso reddito

AMICACASE [redacted] 660.0222 Piazza Peyron zona Francia in stabile d'epoca signorile 2 camere cucina bagno ristrutturato.

APPARTAMENTI mansardati corso [redacted] docco finiture di pregio stessa casa 1/2 camere cucina bagno. Tel. 011 546.085

APPARTAMENTI prestigiosi [redacted] splendido palazzo barocco signorile ristrutturazione conservativa Tel 011 [redacted] 2662

APPARTAMENTO libero panoramico ultimissimo in erigenda costruzione via Cossa signorile 3 camere cucina biservizi box doppio affare Capello 011 836.066

APPARTAMENTO prestigioso piazza Statuto mq 180 totalmente ristrutturato recentemente autonomo piano alto Direttamente vendesi Tel 011 544 087

ARCASE IMMOBILI DI PRESTIGIO Cit Turin prestigiosissimo palazzo Liberty alloggio di 160 mq finiture di [redacted] Tel 011 504 333 www.arcase.it

ARCASE IMMOBILI DI PRESTIGIO Crocetta via Lamarmora in palazzo signorile splendido appartamento 200 mq Tel 011 504 333 www.arcase.it

ARCASE IMMOBILI DI PRESTIGIO villa Thovez villa settecentesca con parco alloggio mansardato Tel 011 504 333 www.arcase.it

ARCUDIACARETTA corso Tazzoli presso 10° piano salone 3 camere cucina biservizi mq 200 box. Tel 011 596.060

ARCUDIACARETTA Crocetta in stabile d'epoca signorili da 120 mq a [redacted] mq da L. 375 milioni box Tel 011 [redacted]

ARCUDIACARETTA Pozzo strada salone divisibile 2 camere cucina biservizi box L. 350 milioni. Tel. 011 596.060

[redacted] centralissimo salone 2 [redacted] cucina doppi servizi [redacted] vista grande terrazzo Visca 011 669 9623

ATTICO libero (via Omea via Monti) soggiorno cucinino 2 camere bagno mq 71 [redacted] ristrutturazione personalizzata vende Capello 011 [redacted]

ATTICO mq 90 adiacente piazza Bernini signorile molto particolare 3 terrazzi box. Casamarket 011 650.9219

ATTICO pressi corso Vinzaglio [redacted] salone 4 camere cucina 3 bagni terrazzo [redacted] auto Saim 011 566.3283.

ATTICO S. Paolo libero stabile recente signorile 5° piano 170 mq abitazione [redacted] mq terrazzo box auto. ISI 011 535.351

ATTICO su 2 piani con ampi terrazzi e box in nuova costruzione adiacenze piazza Sabotino impresa vende con ritiro permuta Tel 011 532 170

> **ATTICO**
>
> **via Bagetti splendido posizione soggiorno 2 camere cucina servizi terrazzo. Eurocdile 011 437.5666.**

ATTICO viale [redacted] 6 vani cucina quadriservizi [redacted] Tel. 011 812.4144

BARBAROUX angolo via Mercanti luminoso da ristrutturare 3 camere mq 85 L. 80 milioni Tel 011 640 3793 Activa

BARCA via Chiesa libero luminoso camera tinello servizi L. 110 milioni in recente palazzina. Gabetti 011 248 041

BATTOCCHIO 011 561.8433 presso corso Giambone prestigioso attico nuovo salone cucina 2 camere 2 bagni terrazzi

BATTOCCHIO 011 561 8433 via Bertola prestigioso come nuovo salone cucina camere 2 bagni ripostiglio soppalco

BERTELLI 011 568.3382 A (Crocetta via Assietta) in stabile d'epoca appartamento signorile di 210 mq con terrazzo giardino condominiale e box auto Trattative riservate

BERTELLI 011 568.3382 (corso [redacted] Ferraris presso) signorile luminoso ultimo piano totali mq 130 box auto.

BERTELLI 011 568.3382 corso Galileo Ferraris signorile salone 7 camere cucina servizi mq 120 L. 380 milioni

BERTELLI 011 568.3382 (corso Galileo Ferraris) piano alto saloncino camera cucina servizi mq 75 da ristrutturare

BERTELLI 011 568.3382 (corso Grosseto) piano alto luminoso 2 camere ampia cucina servizi ristrutturato L. 130 milioni

BERTELLI 011 568.3382 (corso Massimo d'Azeglio) prestigioso appartamento totale mq 300 ampio terrazzo box auto

BERTELLI 011 568.3382 (corso Massimo d'Azeglio prato) ultimo piano signorile su 2 livelli mq 200 terrazzo L. 560 milioni volendo box portineria

BERTELLI 011 568.3382 (corso Monte Cucco adiacenze) signorile salone 3 camere tinello cucinino 2 servizi L. 280 milioni box auto L. 30 milioni

BERTELLI 011 568.3382 (Crocetta corso Einaudi) signorile piano alto salone 3 camere cucina 2 servizi L. 520 milioni

BERTELLI 011 568.3382 (Crocetta) signorili 2 appartamenti stesso stabile 3° e 4° piano di salone 2 camere cucina 2 servizi portineria L. 440 milioni.

BERTELLI 011 568.3382 (Lungo Po Antonelli) panoramico salone 3 camere cucina 2 servizi mq 150 posto auto.

BERTELLI 011 568.3382 (S. Rita) ingresso living tinello cucinino camera servizio ristrutturato mq 55 L. 115 milioni.

BERTELLI 011 568.3382 (via Galdano) ultimo piano mq 145 parzialmente da rinnovare portineria L. 335 milioni.

BERTELLI 011 [redacted] (via Governo) signorile luminoso saloncino [redacted] cucinino servizi portineria.

BERTELLI [redacted] (via Napione) piano alto vista [redacted] Po signorile salone pranzo studio 2 camere cucina servizi L. 420 milioni volendo box auto

[redacted] pressi Crimea 70 mq 2 camere cucina abitabile bagno L. 230 milioni Massimo Graffi Immobili 011 660.3530

BORGO San Paolo via Vinà 20. Impresa vende direttamente ultimi alloggi in palazzina di sei piani da mq 35 (monocamera) a mq 90 e 110, box auto. Tel 011 760.4213 0336 217 718

CANTIERE via Buenos Aires 44 pronto mo alloggi signorili varie metrature boxes Visite in loco ore [redacted] sabato 10/12 Serim 011 562.9807.

CASA indipendente ristrutturata zona Barca con magazzino e giardino L. 650 milioni. Tel. 011 273.5361.

CASETTA adiacente corso Orbassano su 2 piani uni/bifamiliare cortile passo carraio magazzino. Eurocase 011 580.6023

CASETTA vendo libera via Gradisca mq 180 su 2 livelli oltre seminterrato tamarele mq 80. Gabetti 011 359.383.

CAVORETTO strada della Creusa appartamenti da 180 a 320 mq in villa prestigiosa parco piscina. Tel. 011 562.1656.

CENTRALE via Fabro libero signorile angolare 4° ultimo piano luminoso 240 mq ottimo stato box auto. ISI 011 535.351

CENTRALISSIMO in palazzo d'epoca totalmente restaurato splendido appartamento duplex mansardato composto da sala 2 camere cucina 2 bagni box auto impresa vende direttamente. Tel. 011 884.396.

CENTRO casa d'epoca alloggio rappresentanza ampi saloni mq 290 commerciali soffitti affrescati box auto prezzo affare Studio Dela vende. Tel. 011 812.7700

CENTRO corso Galileo Ferraris casa d'epoca prestigiosa piano 2° mq 260 grande ingresso 2 saloni 3 camere [redacted] tripli servizi cucina. Tel. 011 598.189

CENTRO prestigioso 2 saloni cucina 4 camere biservizi 300 mq trattative riservate Studio Asiago 011 386 544

CENTRO storico via Mercanti ingresso soggiorno cucinotta camera bagno finemente ristrutturato. Studio 011 434.4658

CENTRO via Accademia Albertina libero spazioso termoautonomo 4 camere cucina bagno Gabetti 011 561.8336

CENTRO via Andrea Doria signorile 2 livelli salone cucina 2 camere 3 servizi finemente ristrutturato Studio 011 434.4658

CENTRO (via Bogino) libero in stabile signorile appartamento rimesso a nuovo adatto studio/ abitazione mq 270. Vendita diretta senza spese di mediazioni. Altra Casa. Tel. 011 779.5554

CENTRO via Carmagnola ristrutturato libero tinello cucinotto salotto 2 camere 2 bagni Gabetti Crocetta 011 561 8336

CENTRO via de Metz libero salone con camino 3 camere cucina 3 servizi lavanderia Eurocase 011 580 6023

CENTRO via Ponza signorile anche [redacted] studio 5 vani e seminterrato collegato, 400 mq. Eurocase 011 580.6023

CENTRO via Principe Amedeo stabile d'epoca ultimo piano ingresso 2 camere di simpegno cucina. G. & V. 011 660.4291

> **[redacted] & C.**
>
> **A Crocetta signorile 3 ingressi ampio salone 5 camere cucina 3 servizi posto auto. Tel. 011 568.2856.**

> **CHIUSANO & C.**
>
> **B Gran Madre recente signorile ingresso living su soggiorno 2 camere cucina doppi servizi terrazzo posto auto giardino privato. Tel. 011 [redacted]**

CHIUSANO & C. centrale casa d'epoca ottimo stato parzialmente mansardato mq 200 posto auto. Tel. 011 568.2858

[redacted] C. corso San Maurizio pressi Università da ristrutturare mq 90 circa L. 180 milioni. Tel. 011 568.2856

CHIUSANO & C. corso Sebastopoli/Ursa 2 ingressi salone soggiorno 3 camere cucina 2 servizi box. Tel. 011 568.2858.

CHIUSANO & C. Crocetta pressi isola pedonale panoramico ingresso salone 2 camere cucina 2 servizi Tel. 011 568.2856

CHIUSANO & C. Crocetta prestigioso appartamento mq 400 ampio terrazzo. Trattative riservate. Tel. 011 568.2856.

CHIUSANO & C. piazza Savoia casa d'epoca ingresso salone 2 camere cucina servizi posto auto. Tel. 011 568 2858

CHIUSANO & C. Precollina ristrutturato ingresso soggiorno camera cucina servizi lavanderia cantina. Tel. 011 568.2858

CHIUSANO & C. pressi piazza Rivoli nuova costruzione ultimo appartamento mq 110 circa box. Tel. 011 568 2858

CIT TURIN epoca bilivelli mq 170 elegantemente ristrutturato L. 570 milioni [redacted] 011 561.7864 - 500.166

CIT TURIN libero in stabile d'epoca ristrutturato soggiorno cucinotta camera servizi. Tel. 011 562.3725.

CIT TURIN ottima casa alloggio soggiorno 2 camere cucina biservizi L. 250 milioni - posti auto - Furbatto 011 544.586

COCHIBA 011 580.8151 Cit Turin via Collegno, portineria attico salone cucinotta camera bagno ampio terrazzo box doppio.

COCHIBA 011 580.8151 [redacted] Brunelleschi libero signorile salone doppio 2 camere cucina biservizi box

COCHIBA 011 580.8151 piazza Statuto pressi mansardato mq 90 soggiorno angolo cottura 2 camere bagno ascensore.

COCHIBA 011 580.8151 via Cavour in stabile d'epoca appartamento particolare mq 260 ristrutturazione di pregio.

COLLINA porzione villa bifamiliare mq 250 ampliamento mq 110 box auto parco privato tennis Helvetia 011 650 3103

COLLINA torinese elegante costruzione alloggi panoramici 150/170 mq parco condominiale Aulecase 011 434 7525

COLLINA Valsalice villa di salone 5 camere cucina 3 bagni lavanderia tavernetta box parco. Studio Dela 011 812.7700.

COMM 011 518.4419 libero via Cassini (corso Rosselli) 2 camere tinello servizi da ristrutturare L. 180 milioni

CONSULEDILE 011 437.4000 corso D'Azeglio signorile salone 3 camere tinello cucinino bagno piano rialzato adatto studio

CONSULEDILE 011 437.4000 corso de Nicola libero luminoso 2 camere tinello cucinino bagno 4° piano ascensore

CORSO Adriatico libero ingresso salone camera cucina cucinino bagno L. 220 milioni. Sabatelli Immobili 011 655.309.

CORSO Appio Claudio libero signorile del '70 ingresso soggiorno 3 camere cucina 2 bagni box. Emmedue 011 562.8487

CORSO Cosenza libero signorile piano alto sala camera tinello cucinino bagno mq 100 ascensore. Saim 011 566.3283.

CORSO Cosenza signorile mq 200 salone 2/3 camere ampie cucina biservizi 3 arie box Tel 011 [redacted] 8788

CORSO Duca d'Abruzzi in palazzotto Liberty lussuosamente ristrutturato alloggi 110/150 mq. Tel. 011 669.9837

CORSO Duca degli Abruzzi libero signorile ingresso salone camera cucina bagno terrazzino. Elegi 011 505.217.

CORSO Francia Cit Turin appartamento signorile piano alto soggiorno 4 camere cucina biservizi Tel 011 531 005

CORSO Francia pressi Cristallo libero salone 2 [redacted] cucina doppi servizi box L. 370 milioni. Tel. 011 771.0228

CORSO Francia, pressi Tesoriera ultimo piano da ristrutturare ingresso 4 camere cucina servizi S.I.A. 011 561 7852

CORSO Galileo Ferraris signorile mq 185 salone 2 camere cucina office doppi servizi panoramico. Fiovo 011 318.5278

CORSO Galileo Galilei adiacente mq 130 1° piano in stabile signorile con portineria. Germani 011 812.5145

CORSO Grosseto pressi ristrutturato 3° piano ingresso 2 camere cucina servizi verande ascensore. S.I.A. 011 561.7852.

CORSO Inghilterra / via Susa signorile salone 2 camere cucina 2 servizi 4° piano mq 130. Studio Leone 011 488.168.

CORSO Lecce (palazzo delle Antore) libero signorile salone 3 camere cucina 2 servizi. Bergamasco 011 [redacted].

CORSO Massimo d'Azeglio inizio libero attico 3 camere cameretta ampio salone cucina tripli servizi 200 mq più 200 mq terrazzi Mec Case 011 546.439.

CORSO Massimo d'Azeglio inizio libero 1° piano 3 camere salone cucina biservizi 170 mq. Mec Case 011 546.439

[redacted] d'Azeglio splendido asse appartamento mq 330 volendo divisibile. Luciana Vola 011 436.1555.

CORSO Massimo d'Azeglio splendido panoramico alloggio stabile altamente signorile mq 290. Quaranta 011 536.800

CORSO Massimo d'Azeglio Torino Esposizioni in stabile prestigioso luminosi signorili in ristrutturazione 80/180/225 mq. Univesta 011 650 9912

CORSO Montecucco alloggio in palazzina soggiorno cucina 2 camere servizi garage. Studio 011 434.4658.

CORSO Montecucco libero ampio 2 camere tinello cucinino servizi recente signorile ottimo. Bignamini 011 434.2377

[redacted] Montecucco signorile ristrutturato salone 2 camere tinello cucinino biservizi box. Eurocase 011 580.6023

CORSO Montecucco signorile 2 [redacted] salone 2 camere cucina 2 bagni [redacted] box. Nordedil 011 568.3700.

CORSO Montecucco 7° piano 3 [redacted] salone cucina 2 bagni box giardino L. 500 milioni Valmar 011 966.4959

[redacted] Raffaello 7° piano panoramico 2 camere tinello cucinino bagno mq 65 terrazzo mq 20 Casapiù 011 248.2143.

CORSO Re Umberto prestigioso salone 4 camere cucina 3 servizi box piano alto. Italo De Giovanni 011 546 429.

[redacted] largo Orbassano libero pregevole 2 camere tinello cucinotta servizi 80 mq. Mec Case 011 546.439

CORSO Rosselli zona soleggiato soggiorno 2 camere tinello cucinino 2 bagni terrazzo 5° piano. Montanari 011 318.5456.

CORSO San Maurizio pressi piano alto 110 mq soggiorno 2 camere cucina bagno L. [redacted] milioni. Esim 011 480 135.

CORSO Sebastopoli pressi da ristrutturare ingresso, camera cucina bagno cantina. Minimo anticipo. S.I.A. 011 561 7852

[redacted] Sebastopoli (via Rest) occupato signorile 2 camere cucinotta bagno L. 130 milioni. Studio Class 011 884 383

CORSO Sebastopoli 2° piano ottimamente ristrutturato mq 150 soggiorno 3 camere cucina biservizi e doppi ingressi [redacted] 011 561.3535.

CORSO Svizzera largo Francia libero spazioso signorile salone 3 [redacted] cucina abitabile 2 bagni ascensore L. 450 milioni Panoramica Casa 011 771.7047

CORSO Svizzera pressi libero a L. 168 milioni ristrutturato 3 camere tinello cucinino bagno. Emmedue 011 562.8487

CORSO Tassoni fronte Maria Vittoria elegantissimo alloggio 140 mq volendo box auto Furbatto 011 544.586

CORSO Tassoni libero termoautonomo 2 camere tinello cucinino bagno mq 82 L. [redacted] milioni. Edicase 011 561.3535.

CORSO Traiano libero camera tinello cucinino servizi L. 126 milioni. Editorino 011 539.795

CORSO Traiano pressi ingresso camera cucina abitabile bagno L. 6 milioni più 720 mila mensili Tel. 011 546.065

CORSO Trapani pressi elegante ampio recente salone 3 camere cucina 2 bagni L. 450 milioni. Maiora 011 434.1261

CORSO Turati prestigioso [redacted] con piscina appartamento signorile panoramico mq 140 volendo box. Tel 011 517 2817

CORSO Umbria pressi libero ingresso camera tinello con angolo cottura servizi 2 arie L. 69 milioni. Helvetia 011 650.3103

CORSO Valdocco fronte Anagrafe libero stessa casa [illegible] 3 camere cucina bagno mq 100 Mec Case 011 546.439

CORSO Vercelli libero stabile totalmente ristrutturato 2 camere cucina servizi box auto L. 20 milioni contanti rimanenza mutuo Emmedue 011 539.795

[redacted] Vinzaglio alloggi signorili di ingresso, 3 camere, soggiorno, cucina servizi. Nicola Pugliese Sas 011 323.041

CORSO Vittorio piazza Rivoli 3 camere cucina bagno 100 mq piano alto L. 230 milioni. Esim 011 480.135.

CORSO Vittorio [redacted] Duca Abruzzi casa d'epoca signorile libero mq 300 piano alto ascensore. Komarco 011 [illegible]

CROCETTA adiacente corso Stati Uniti prestigioso in stabile d'epoca ultimo piano 280 mq. G. & V. 011 660.4291

CROCETTA corso [illegible] casa signorile libero mq 180 salone 4 camere cucina biservizi. Edicase 011 561 3535

CROCETTA libero signorile alloggio prestigioso salone 3 camere cucina biservizi piano alto garage Finci 011 505 691

CROCETTA libero signorile soggiorno 2 camera cucina 2 bagni mq 110 ristrutturato, imm. Creveri 011 568.3942

CROCETTA piano alto salone 2 camere cucina doppi servizi, box doppio terrazzino, Esim 011 480.135

CROCETTA piano 7° mq 220 signorile doppi ingressi cucina soggiorno salone 3 camere 3 servizi G.F. 011 [redacted] 7004

CROCETTA signorile palazzo d'epoca salone 4 camera cucina doppi servizi lavanderia spogliatoio Esim 011 480.135.

CROCETTA via Marco Polo bellissimo appartamento mq 90 ristrutturato stabile d'epoca L. 230 milioni Tel. 011 669.2962.

CROCETTA via Vespucci in piccolo condominio del '90 libero salone 3 camere cucina 2 bagni Gabetti 011 561 6336

CROCETTA 4° piano mq 90 circa ingresso camera tinello con angolo cottura bagno Tel 011 [redacted] 0335 [redacted]

DIMENSIONE EUROPA adiacenze Corso Polonia ristrutturato ingresso 2 camere cucina servizi. Tel. 011 540 758

DIMENSIONE EUROPA adiacenze Corso Sommeiller appartamento salone saloncino 2 camera cucina doppi servizi. Tel 011 540 758

[redacted] **EUROPA** Corso Trapani ultimo piano ingresso 2 camere tinello cucinino servizi. Tel. 011 540 758

ETG IMMOBILI SRL A centro storico, antica residenza 'IV Marzo', in [redacted] d'epoca signorile in ristrutturazione, appartamenti da mq 64 a mq 208, terrazzi e box, [redacted] investimento. Tel 011 436.5619 - 011 521.2438.

ETG IMMOBILI [redacted] B via Peyron, casa d'epoca appartamento mq 190 uso abitazione/ufficio, prezzo [redacted] Tel. 011 521 2438

ETG IMMOBILI SRL C centro storico, mono/bilocali, varie metrature, [redacted] d'epoca ottime condizioni Tel 011 521.2438 011 436.5619

ETG IMMOBILI SRL D corso Dante 5° piano, in ottime condizioni soggiorno, 2 camere cucina servizi Tel. 011 521.2438 011 436 5619

EUROFID 011 561.8777 Cit Turin via Cavalli adiacente Tribunale signorile recente 2 ingressi 4 camere cucina 2 bagni.

EUROFID 011 561 8777 via Digione/piazza Bernini in stabile di nuova ristrutturazione alloggi da 45 a 100 mq. Iva 4%.

FALLA & BERTINETTO 011 741.2874 libero Crocetta (via Caboto) ampio camera cucina abitabile bagno L. 126 milioni.

FALLA & BERTINETTO 011 741.2874 libero su lungo Po Antonelli mq [redacted] circa ingresso soggiorno 2 camere cucina bagno 2 posti auto coperti L. 378 milioni.

FALLA & BERTINETTO 011 741.2874 libero via Guido Reni piazza Omero [redacted] piano alto molto spazioso ingresso camera soggiorno cucinino bagno L. 139 milioni

FALLA & BERTINETTO 011 741.2874 libero via Servais signorile salone 3 camere cucina biservizi box L. 335 milioni

[redacted] **& BERTINETTO** 011 741.2874 libero fronte piazza Masaro rimesso a nuovo ingresso 2 camere tinello cucinino bagno cantina L. 180 milioni

FALLA & BERTINETTO 011 741.2874 libero zona piazza Peyron ampio salone 5 camere cucina 3 bagni L. 610 milioni

FALLA 011 437.2366 adiacenze Corso Palermo libero doppi ingresso salone 3 vani cucina 2 bagni box più posto auto L. 235 milioni

FALLA 011 437.2366 corso Francia in palazzina signorile giardino libero salone 2 camera cucina 2 bagni cantina soffitta. L. 365 milioni volendo box

FALLA 011 437.2366 corso Montecucco libero stupendo salone 2 camere cucina 2 bagni mansarda box doppio L. 550 milioni.

FALLA 011 437.2366 libero Regio Parco saloncino camera cucinotto mq. 70 arredato L. 90 milioni.

FRONTIER IMMOBILI corso Francia pressi Monastero salone 3 camere cucina 3 bagni L. 450 milioni. Tel. 011 517.0021

FRONTIER IMMOBILI corso Massimo d'Azeglio fronte Valentino lussuoso 270 mq portineria box Tel 011 517 0021

FRONTIER IMMOBILI piazza Castello via [redacted] piano alto 215 mq bella casa d'epoca. 690 milioni Tel 011 517.0021

FRONTIER IMMOBILI [redacted] pressi piazza Vittorio casa d'epoca 300 mq affreschi L. 780 milioni Tel [redacted] 517.0021

FRONTIER IMMOBILI via Tirano recente piano alto sala 3 camere cucina 2 bagni 2 box L. 390 milioni Tel 011 517.0021

FRAZIONAMENTO

lungo Dora Firenze stabile con ascensore alloggi da 45, 55 e 85 mq con rate pari affitto. Edicase 011 561.3535.

GABETTI SPA borgo Vittoria appartamento libero 5° piano panoramico camera tinello cucinino bagno, Tel [redacted] 999

GABETTI SPA [redacted] Tassoni in stabile signorile salone 2 camere cucina 2 bagni Ag. Parella 011 [redacted] 686

GABETTI SPA piazza Rebaudengo pressi via Giordano, libero camera tinello cucinino bagno. Ag. Giulio Cesare 011 248 1653

GABETTI SPA Rebaudengo in stabile del '90 saloncino angolo cottura camera bagno Ag. Giulio Cesare 011 248.1653

GABETTI SPA vende corso Racconigi 5° piano salone 2 camera cucina 2 bagni box L. 350 milioni. Tel. 011 335.8703

GABETTI SPA vende corso Urss via Arduino 2 camere tinello cucinotta bagno libero. Ag. S. Rita 011 359.393

GABETTI SPA vende via Duerio per stabile casetta con 2 alloggi di 90 e 130 mq circa 2 box giardino. Tel. 011 57.672

GABETTI SPA via Alba presso Lingotto 2 camere cucina bagno 5° piano ristrutturato Ag. Nizza 011 663.3574

GABETTI SPA via Bianchi libero ristrutturato camera cameretta cucina bagno cantina. Ag. Parella 011 756.686.

GABETTI SPA via Finalmarina ingresso cucinotta 2 camere bagno L. 140 milioni. Ag. Nizza 011 663.3574

GABETTI SPA vicinanze Auchan vende [illegible] 2 camere tinello cucinino bagno. Ag. Giulio Cesare 011 248.1653

GABETTI SPA vicinanze Po corso Sicilia salone 2 camere bagno L. 310 milioni. Ag. Crimea 011 660 4240

GABETTI SPA zona Nizza via Spotorno living [illegible] camera [illegible] termoautonomo Ag. Nizza 011 663 1574

G.E.A. corso Francia Areonautica piano 6° soggiorno 2 camere [illegible] bagno terrazzo cantina. Tel. 011 562.9939

G.E.A. corso Francia piano 6° soggiorno 2 camere cucina bagno terrazzo cantina Tel. 011 562.9939.

G.E.A. libero corso Turati signorile salone 2 camere cucina studio doppi [redacted] Tel 011 562 9939

G.E.A. libero corso Urss angolo strada del Drosso 2 camera tinello cucinino bagno cantina Tel 011 562 9939

G.E.A. via Bruino ultimo piano 2 camere tinello cucinino bagno e cantina Tel 011 562.9939

GIARDINI REALI corso Regio Parco signorile portineria panoramico piano alto mq 150. Germani 011 812.5145

GIORGIO ORTELLI 011 597.575 affare centrale ristrutturato soggiorno 2 camere cucina bagno L. 142 milioni

[redacted] **ORTELLI** 011 597.575 [redacted] Vercelli signorile saloncino camera cucinino terrazzino L. 106 milioni

[redacted] **ORTELLI** 011 597.575 S. Rita stabile architetto Mancino soggiorno camera cucinino terrazzo L. 130 milioni

G.I. IMMOBILIARE via Bricherasio elegante costruzione si prenotano appartamenti varie metrature Tel. 011 518.4273

G.I. IMMOBILIARE via C. Alberto prestigioso in stabile d'epoca mq 200 termoautonomo portineria. Tel. 011 518.4780

[redacted] **MADRE** libero in stabile d'epoca ingresso soggiorno camera cucina bagno mq 75. Helvetia 011 650.3103

G.S.I. vende corso Appio Claudio, affittato rendimento 6% alloggio di 3 camere, cucina, bagno Tel. 011 397.1767.

G.S.I. vende corso Cosenza libero recente 2 camere cucina bagno, piano 3°, mutuo dilazioni Tel 011 397.1767.

G.S.I. vende corso Giulio Cesare adiacenze, vuoto, 2 camere, tinello, cucinotta, bagno Tel 011 397 1767

G.S.I. vende corso Giulio Cesare, libero 1 camera, tinello, cucinino, bagno, ripostiglio Tel 011 397 1767

G.S.I. vende corso Marconi pressi, ingresso, 3 camere, cucina, doppi servizi termo ascensore. Tel 011 397.1767

G.S.I. vende corso Moncalieri ampio, libero, 2 camere tinello, cucinino bagno, Tel 011 397 1767

G.S.I. vende corso Montegrappa libero 1 camera, tinello, cucinino, bagno, ripostiglio, Tel. 011 397 1767

G.S.I. vende corso Peschiera ampio, libero ristrutturato bella casa 2 camere cucina bagno Tel 011 397 1767

G.S.I. vende corso Taranto adiacente via Monte [illegible] ristrutturare 1 camera cucina bagno. Tel. 011 397.1767

G.S.I. vende corso Toscana libero finemente ristrutturato, 2 camere, cucina, bagno termoascensore Tel 011 397 1767

G.S.I. vende piazza Massaua adiacenze libero 2 camere, tinello, cucinino, bagno Tel 011 397.1767

G.S.I. vende via Frejus libero piano alto ascensore soggiorno 2 camere tinello cucinino bagno. Tel. 011 397 1767

G.S.I. vende via Palmieri stabile ristrutturato ampio, 2 camere, tinello, angolo cottura, bagno Tel 011 397 1767

I.G.I. 011 563.5440 piazza [illegible] vero affare living [illegible] camera bagno ampia metratura [redacted] 79 milioni

I.G.I. 011 [illegible] 5° piano panoramico ingresso camera tinello cucinino bagno nuovo 2 arie prezzo interessante

IMPRESA ROSSO vende in complesso residenziale via Tolano 33, alloggi in costruzione di soggiorno cucina 1/2/3 camere servizi [redacted] e doppi. Tel. 011 385 2024

IMPRESA vende in centro pressi piazza Castello in magnifico palazzo del 600 prestigioso alloggio 170 mq composto da salone 2 camere cucina 2 bagni lavanderia volendo box Tel 011 884.396

IN storico palazzo seicentesco interamente restaurato prestigiosi appartamenti di varie metrature con box e posti auto impresa vende direttamente. Tel 011 884.396

[redacted] corso Matteotti in palazzo d'epoca alloggio/ufficio mq 230 ristrutturato, piano 1° [redacted] 011 518 4366

INVESTITALIA Crimea in palazzotto liberty alloggio panoramico [redacted] ristrutturare mq 180 box auto. Tel. 011 518.4366

INVESTITALIA dintorni corso Francia via parco Tesoriera elegante appartamento mq 570, divisibile. Tel. 011 518 4366

INVESTITALIA dintorni corso Montecucco signorile alloggio mq 100 piano 2° L. 280 milioni Tel. 011 518.4366.

[redacted] precollina particolare villa ristrutturata mq 250, giardino terrazzi box. Splendida vista panoramica. Trattative riservate [redacted] 011 518 4366

INVESTITALIA via Boucheron piazza Statuto, in signorile palazzo alloggio mq 110 L. 280 milioni. Tel. 011 518 4366

INVESTITALIA via del [redacted] in palazzo d'epoca ristrutturato alloggio mq 150 totali su 2 piani. Tel 011 518.4366

LA DE-GA vi offre ultimi alloggi in vendita in un quartiere completamente ristrutturato via Sant'Agostino e via delle Orfane. Telefonare allo 011 817.8174 - 011 436.2338

LESSONA via vicinanze, impresa prenota ultimi alloggi in prestigiosa palazzina dominante sul parco. Tel 011 561.1137 - 0347 451.2858

LIBERO restaurato [redacted] termoautonomo Massena monoalloggio L. 70 milioni soggiorno 2 camere cucina bagno L. 180 milioni mutuo Tel 011 503 313

LIBERO come nuovo ingresso camera cucina grande vicino centro L. 45 milioni mutuo Tel 011 503 313

LIBERO signorile via S. Secondo piano alto sala 2 camere doppi servizi Simoncini 011 543 870

[redacted] Vanchiglia (via Sineo) silenzioso salone 3 camere cucina servizi volendo box. Tel 011 562.3725.

LIBERO vendesi ultimo appartamento in palazzo di prestigio ogni comfort ristrutturato. Tel 011 434.2909.

LIBERO via Isonzo (via Monginevro) alloggio camera tinello cucinino bagno Simoncini 011 543.870 - 011 534.609.

LIBERO via Priocca pressi Lungodora 3 camere tinello cucinino bagno ascensore minimo anticipo Saim 011 566.3283

LIBERO via Valentino Carrera ingresso camera tinello cucinino bagno ascensore L. 82 milioni Saim 011 566 3283

LOFT in via [redacted] Rocca/via Mazzini in prestigioso [redacted] bile completamente ristrutturate di 90 mq posti auto. IMPRESA ROSSO vende Tel 011 515.7806

> **LOFT**
>
> **lungo Po Cadorna in casa d'epoca 130 mq circa su 2 livelli ristrutturato. Gabetti Crimea 011 660.4240.**

[redacted] nuova costruzione libero 2 camere bagno termoautonomo L. 185 milioni Edicase 011 561.3535

LUCIANA [redacted] 011 436.1395 corso Duca degli Abruzzi in bella casa d'epoca mq 85 elegantemente [redacted]

LUCIANA VOLA 011 436.1555 adiacente piazza Solferino ultimo salone 3 [redacted] biservizi spogliatoio

[redacted] **PO** Antonelli in signorile condominio luminoso mq 210 eventuale [redacted] doppi. Tel 011 434 [redacted]

LUNGO PO ANTONELLI pressi impresa [redacted] mansarda signorile mq 42, termoautonomo [redacted] 0335 272.066.

[redacted] **PO ANTONELLI** pressi nuovo soggiorno cucina 2 camere mansardato bagno terrazzo. Helvetia 011 650.3103

LUNGO PO [redacted] vicinanze impresa vende alloggio [redacted] salone cucina 2 [redacted] 2 [redacted] abbinabile mansarda termoautonomo Tel [redacted] 1 899.4657

[redacted] **PO** Machiavelli libero panoramico recente mq 200 ascensore 2 box giardino [redacted] SAIM 011 [redacted]

LUNGOPO Machiavelli prestigioso appartamento salone 3 camere cucina tripli servizi box. Eurocase 011 [redacted] 6023

MILLEFONTI [redacted] Spezia libero 2 camere [redacted] bagni 3° piano mq 75 L. [redacted] Edicase 011 561 [redacted]

MINIAPPARTAMENTI nuovi centrali signorili piccolo stabile d'epoca totalmente ristrutturato AD Casa 011 958 5483

> **MONO E BILOCALI**
>
> **arredati**
>
> **OTTIMI [redacted] REDDITO**
>
> **Torino Italia 61**
>
> **L. [redacted] milioni meno mutuo**
>
> **via Rocca d'a[redacted]**
>
> **[redacted] 011 434.1261.**

NEL centro storico in palazzo monumento nazionale restaurato impresa offre alloggi di varie dimensioni. Per informazioni telefonare allo 011 [illegible]

[redacted] 3 camere cucina servizio piano 3° senza ascensore ottimo affare Tel 011 562 3725

Palazzina indipendente Regio Parco piano terra mq 110 [illegible] 1 box magazzino mq 90 Casapiù 011 248 2143

PALAZZINA via Borgosesia (Tesoriera) [illegible] appartamenti [illegible] in finizione [illegible] 2 camere 2 wc 2 [illegible] Tel 011 [illegible]

PALAZZO nobiliare restaurato centralissimo ultimo piano soggiorno con soppalco 2 camere cucina 2 bagni box. Impresa vende direttamente. Tel 011 884.396

> **PARCO MICHELOTTI**
>
> **splendida villa a schiera nuova finiture estremamente pregiate Eurocdile 011 437.5666**

PIAZZA Adriano signorile ingresso 3 camere [illegible] 110 [illegible] mutuo Helvetia 011 650.3103

PIAZZA Arbarello [illegible] ottima [redacted] d'epoca libero salone 3 camere cucina 2 bagni box. Gabetti 011 561.8336.

PIAZZA [illegible] attico panoramico 2 camere [illegible] terrazzo mq [illegible] Mec Case 011 546.439

PIAZZA Madama Cristina finemente ristrutturato piano alto soggiorno living camera cucina bagno. Tel. 011 517.2817.

PIAZZA Pitagora [illegible] 2 camere cucina doppi [illegible] Riscontrimobili 011 581.8186

PIAZZA Rivoli pressi in pronta consegna soggiorno 2 camere cucina biservizi mq 100 cantina Helvetia 011 650 3103

PIAZZA Rivoli via Gaidano piccola palazzina in costruzione signorili appartamenti [illegible]

PIAZZA [illegible] casa d'epoca mq 240 salone 4 camere grandi [illegible]

PIAZZA [illegible]

PIAZZA [illegible] salone 3 camere cucina [illegible]

PIAZZA Vittorio [illegible] [redacted] panoramico [illegible] S.N.C. 011 669.2777

POZZO STRADA via Postumia libero [redacted] mq stato 2 camere tinello cucinino [redacted] 80 mq L. [redacted] Edicase 011 561.3535

PRECOLLINA [redacted] Casale zona Sassi casa su 2 piani mq 500 da ristrutturare [redacted] terreno Studio Leone 011 488.158

PRECOLLINA corso Chieri casa quadrifamiliare ristrutturata alloggi varie metrature [redacted] giardino Tel 011 273 5361

[redacted] Lungo Po Michelotti ultimi nuovi appartamenti con affaccio sul Po mq 60 100 110 Helvetia 011 650.3103

PRECOLLINA strada Mongreno casetta indipendente ristrutturata mq 140 [redacted] giardino Creditcase 011 597.770

PRECOLLINA Valsalice villa bifamiliare moderna sala pranzo studio 3 camere cucina tripli servizi tavernetta lavanderia giardino box. Tel 011 586 [redacted]

PRECOLLINA (via Tonello) libero appartamento soggiorno camera cucina servizi Eurocase 011 580 6023

PRESTIGIOSO precollinare 250 mq salone pranzo cucina studio 4 camere 3 servizi box doppio Tel. 011 649 [redacted]

PROGRESSO [redacted] Appio Claudio signorile ampio ingresso soggiorno 3 [redacted] cucina biservizi box Tel 011 771.8155

PROGRESSO corso Montegrappa vero affare termoautonomo ingresso camera cucina bagno L. 92 milioni Tel 011 771 8155

PROGRESSO Lingotto signorile piano ingresso salone camera tinello cucinino bagno mansarda [redacted] 011 771.8155.

PUNTO EDILNORD [redacted] mq [redacted] terrazzo mq 150 box doppio in via Sondrio Tel 011 542 866

PUNTO EDILNORD attico prestigioso via Muratori mq 150 box [redacted] L. 750 milioni. Tel 011 542 866

PUNTO [redacted] corso Einaudi fronte Politecnico piano 7° mq 200 biingressi L. 650 milioni Tel. 011 542 866

PUNTO EDILNORD [redacted] Galileo Ferraris/piazza d'Armi 9° piano vista splendida mq 200 L. 500 milioni Tel [redacted] 542.866

PUNTO EDILNORD corso Novara in stabile nuovo 7° ultimo piano mq 140 L. 325 milioni [redacted] 011 542.866

[redacted] corso Sebastopoli/Siracusa splendido 8° piano mq 210 box doppio L. 956 milioni. Tel. 011 542.866

PUNTO EDILNORD Politecnico/corso Duca degli Abruzzi in stabile signorile piano 3° mq 200/250 [redacted] 011 542 866

PUNTO EDILNORD pressi corso Stati Uniti alloggi in casa d'epoca di mq 90 e 120 da L. 240 milioni Tel 011 542.866

PUNTO EDILNORD via Petrarca/corso M. D'Azeglio in stabile signorile piano 4° mq 85 L. 215 milioni. Tel. 011 542.866

REDDITO L. 20 milioni anno corso Turati signorile 7° piano mq 180 salone 2 camere cucina biservizi Tel. 011 562.2296

RIALTO IMM.RE Crocetta largo [redacted] Umberto piano alto casa epoca mq 185 custode. Tel. 011 562 2252.

RIALTO IMM.RE palazzo '700 prestigioso mq 350 piano nobile affreschi saloni indipendente Tel 011 562.2252

RIALTO IMM.RE piazza Castello ultimo piano mq 300 vista [redacted] terrazzino termoautonomo Tel 011 562.2252

RIALTO [redacted] Precollina Crimea mq 200 casa epoca piano alto box doppio perfetto Tel. 011 562 [redacted]

RIALTO [redacted] Precollina Gran Madre signorile mq 150 recentemente ristrutturato [redacted] Tel 011 562 2252

RIALTO IMM.RE Precollina San Giacomo bellissimo mq 250 terrazzo box doppio Tel 011 562.2252

RIALTO IMM.RE Precollina San Giacomo [redacted] terrazzo qualche [redacted] 011 562.2252.

RIVOLI zona castello [illegible] alloggio panoramico salone camera ampia cucina terrazzi più mansarda con due camere. Box doppio Tel pomeriggio 011 [redacted] 1515

SANTARITA liberi adiacenti piazza [redacted] recente ingresso camera tinello [redacted] bagni L. [redacted] mila mese. Tel 011 503 313

SANTA RITA piano 5° signorile finemente ristrutturato soggiorno living [redacted] cucinino bagno [redacted] 011 351.515

SANTA RITA Sporting inizio nuova costruzione alloggi da 35 mq a 115 mq box e giardino. Gedim 011 562 7566.

SASSI libero in palazzina recente con giardino salone 3 camere tinello cucina 2 bagni mq 178 L. [redacted] milioni volendo box. Per visite Edicase 011 561 3535

S. PAOLO adiacenze via Frejus impresa vende in palazzina signorile soggiorno 2 camere cucina 2 servizi box auto. Con [redacted] febbraio [redacted] Tel 011 568 9047

S. PAOLO via Frejus pressi ingresso camera cucina bagno office completamente ristrutturato. Helvetia 011 650 3103

S. [redacted] (via Malta) piano alto libero ingresso salone studio cucina 2 camere 2 bagni Studio Cerase 011 812 6106

TAIT 011 562.3931 corso Sebastopoli libero in ottimo stabile 5° ed ultimo piano salone 2 camere cucina servizi

TAIT 011 562.3931 libero (corso Matteotti) in [redacted] casa d'epoca 4 camere cucina [illegible]

TAIT 011 562.3931 libero in corso Lecce bella casa 3° piano 2 camere cucina ingresso bagno ultimo ascensore

[redacted] 011 562.3931 libero in corso Rosselli (Crocetta) piano alto 3 [redacted] cucina ingresso bagno ascensore

TAIT [redacted] 562.3931 libero largo Racconigi 6° piano recente ottimo saloncino camera [illegible] bagno

TAIT 011 562.3931 libero pressi [redacted] Brunelleschi recente piano [redacted] saloncino camera tinello cucinino box

TAIT 011 562.3931 libero pressi corso Trapani signorile 6° piano ampio 2 camere soggiorno cucinotto bagno

TAIT 011 562.3931 libero pressi piazza Bernini in bella casa d'epoca piano alto camera cucina ingresso bagno

TARANTO corso libero 2° piano camera tinello cucinino bagno ripostiglio [illegible] 2 balconi Tel 011 640.3793 Activa

TORINO NORD via Lanzo pressi [illegible] [redacted] spaziosi bilocali [redacted] Helvetia 011 650.3103

VALENTINO (pressi) in [redacted] recente signorile salone living 2 camere cucina 2 servizi volendo box. Tel 011 517 2817

VALENTINO signorile ingresso salone pranzo 4 camere cucina [illegible] mq 250 Helvetia 011 650 3103

[redacted] Andrea Doria splendido particolare ristrutturato su 2 livelli soggiorno con camino 3 camere grande cucina riservato mq [redacted] Finci 011 505.691.

VIA Beaumont alloggio [redacted] 106 piano rialzato [illegible] salone camera libera [illegible] terrazzo [redacted] 011 273 [redacted]

> **VIA BRACCINI [redacted]**
>
> **nuovi alloggi signorili pronta consegna 130 mq circa al piano piccolo condominio ottime finiture mutuo. permuta Eurocdile 011 437 5666**

VIA Breglio via Chiesa della Salute libero bellissimo 3 camere tinello cucinotta servizi, 90 mq. Mec Case 011 546 439

VIA Campana piano 1° [redacted] ristrutturato mq 130 più 30 mq terrazzo. Germani 011 812.5145

VIA Carlo Alberto libero [redacted] ristrutturare appartamento mq 127, posto auto, termoascensore L. 313 milioni. ISI 011 561 7091.

VIA Carolina Invernizio 5/7 vendiamo appartamenti liberi varie metrature. Costruzione 1972 Baldi 011 5[illegible]

VIA Cavalli pressi libero ampio 3 camere cucina bagno termoascensore bella casa L. 215 milioni. Internos 011 385.4413.

VIA Cernaia fronte Cittadella vendo appartamento mq 160 circa 5 vani 450 milioni Casa d'epoca. Balon 011 596 771

> **VIA CERNAIA 40**
>
> **in prestigiosa casa d'epoca liberi 2 monolocali ultimo piano Eurocdile 011 437.5666**

VIA [illegible] 2 camere cucinino bagno L. 195 milioni AD CASA 011 958 5483.

VIA Cremona libero piano rialzato soggiorno [illegible] ni. Edilcasa [illegible]

VIA [illegible] salone 3 camere cucina [illegible] postigli Tel. 011 505 844

VIA [illegible] gio box Tel. 011 669.8760

VIA Pedrotti libero ingresso [redacted] tinello cucinino [illegible] ascensore [illegible] 56 7091

VIA Pietro Cossa spazioso camera [illegible] sore L. [illegible] Tel [illegible] 740 489

VIA [illegible] signorile sala 2 [redacted] [illegible] milioni Tel 011 650.2152

VIA S. [illegible] d'epoca ultimo [illegible] 8 vani L. 135 [illegible] Tel 011 568.2858 0335 542 4340

VIA [illegible] Porta 011 561 2077

VIA Vandalin alloggi nuova [illegible] 011 726.802

VIA Vegila [illegible] ingresso camera tinello cucinino bagno 3° piano con [illegible] in buono stato M. Case 011 770 7591

VILLA d'epoca signorile (corso [illegible]) salone 6 camere cucina 4 [illegible] dance giardino box. J.C. 011 517 28[illegible]

VILLA Precollina Gran Madre libera indipendente 2 piani [illegible] giardino 700 mq Saim 011 566 3283

125.000.000 corso Urss [illegible] piano [illegible] sore ingresso camera tinello cucinino bagno balcone. 'La Borsa' 011 368.482

175.000.000 largo Brescia 7° piano panoramicissimo vista collina ingresso 3 vani [redacted] [illegible]

TORINO PO[redacted]

A.A. ALPIGNANO recente 4° ultimo [redacted] più mansarda abitabile mq. 150. Box L. 430 milioni. Valmar 011 966.4959.

A.A. DRUENTO elegante alloggio mq [redacted] più 60. Giardino mq 500, box doppio L. 480 milioni Valmar 011 966.4959

A.A. [redacted] bella grande villa salone cucina 4 camere 2 bagni giardino L. 590 milioni Valmar 011 966 4959

A. [redacted] appartamento collinare piano [illegible] soleggiato termoautonomo [illegible] A.I.P. 011 935 1320 0335 571 [redacted]

A. ALMESE villa panoramica soleggiata collinare tavernetta giardino garage A.I.P. 011 935 1320 0335 571 0080

A. TOSCANO SPA centro Debouché antico soggiorno 3 camere cucina 2 bagni terrazzo mansarda collegabile L. [redacted] milioni 800 mila Tel 011 561.3050

A. TOSCANO SPA lago di Avigliana villette nuove a schiera 3 piani soggiorno 3 camere sala pranzo cucina 4 bagni mansarda balconi tavernetta box doppio giardino L. 579 milioni Tel 011 561 3050

ADIACENZE Chivasso posizione collinare impresa vende ultima villa L. [redacted] milioni dilazionabili. Tel. 0335 654 4000.

AGLIE' casa epoca ristrutturata mq 500 su 2 piani alloggi custode magnifico giardino Rialto Imm.re 011 562.2252.

AIRASCA libero a L. 145 [redacted] 2 [redacted] cucina bagno termo autonomo ascensore Emmedue 011 [redacted] 8487

[redacted] cucina 2 camere bagno tavernetta lavanderia ampio box giardino L. 225 milioni Gabetti 011 935 1013

ALMESE villa panoramica [redacted] 190 salone cucina 3 camere 2 bagni taverna box terreno 2300 mq. ADP 011 779 4040

> **ALPIGNANO**
>
> **COLGIANSESCO**
>
> prestigioso complesso residenziale con portineria
>
> **VENDESI**
>
> **ville a schiera, alloggi, attici.**
>
> Per appuntamento
>
> **IMMOBILIARE STUDIO GB**
>
> **TEL. 011 967.6423.**

APPARTAMENTO panoramico in [redacted] palazzina esclusiva (Collegno [redacted] Francia) salone 3 [redacted] biservizi. Capello 011 836.066

ARCUDIACARETTA Alpignano saloncino 2 camere cucina servizi terrazzo giardino box L. 295 milioni Tel 011 596 060

ARCUDIACARETTA Avigliana centro villa indipendente [redacted] terreno mq 2200 volendo bifamiliare Tel 011 596.060.

ARCUDIACARETTA Venaria Villaggio Ippico villetta a schiera mq 150 giardino privato box L. 375 milioni Tel. 011 596 060.

A. Sabino Torinese via Regio Parco ristrutturato 2 camere tinello cucinino bagno L. 165 milioni Gabetti 011 256 [illegible]

AVIGLIANA alloggi nuovi varie metrature giardini [redacted] cantine box a partire da L. 155 milioni Gabetti 011 93[illegible]013

AVIGLIANA in bella posizione [redacted] servizi porzioni di bifamiliari a partire da L. 350 [redacted]. Gabetti 011 934 1013

AVIGLIANA ristrutturato [illegible] 2 camere bagno cantina box L. 165 milioni Gabetti 011 934 1013

AVIGLIANA villa in palazzina nuova [illegible] giardino tavernetta box [illegible] L. 290 milioni. Gabetti 011 934.1013

AVIGLIANA villa unifamiliare recente salone 3 camere [illegible] 3 bagni tavernetta terreno. Vianelli & C. 011 562.8613

A Volpiano via Brandizzo 1° piano [redacted] [illegible] tinello cucinino [illegible] Gabetti SpA 011 256 [illegible]

BALDISSERO TORINESE [illegible]

BARDONECCHIA [illegible]

BEINASCO [illegible]

BEINASCO [illegible]

BEINASCO posizione [illegible]

BEINASCO via [illegible] abitabile [illegible] SPI 011 503 55[illegible]

BORGARO [illegible] luminose recenti [illegible]

BORGARO [illegible] 568 36[illegible]

BRUINO villa [illegible] piano [illegible] 150 mq [illegible] 900 mq Studio Riva [illegible]

[redacted] ottima posizione villa mq 2[illegible] terreno vendo [illegible] Casanetwork 011 396.336

BRUINO villa trifamiliare [illegible] milioni L. 700 milioni Navone [illegible] 011 333 8587 0336 925[illegible]

BUTTIGLIERA ALTA Golf Le Fronde signorile villa [illegible] golf salone cucina [illegible] Battocchio 011 561.8433

BUTTIGLIERA centro casa [illegible] soggiorno [illegible] L. 290 milioni Gabetti [illegible]

CANTALUPA [illegible] ottima posizione molto curato [illegible] 900 mq terreno Nordedil 011 568.37[illegible]

CASCINA [illegible] ottima zona collinare [illegible]

CASCINE VICA [redacted] piano ingresso [illegible] Gabetti 011 956.0626.

CASTIGLIONE in palazzina d'epoca [illegible] più salone 2 camere [illegible] cucina [illegible] box. Chiusano & C. 011 568 2858

CASTIGLIONE [illegible] schiera salone [illegible] garage ampio [illegible] 011 562.9939

CERES [illegible]

CHIERI [illegible]

CLAVIERE [illegible]

COAZZE [illegible]

> **COLLEGNO**
>
> **signorile condominio su 2 livelli con mansarda sala 2 camere tinello biservizi Gabetti 011 405.3670**

COLLINA [illegible] salone [illegible]

COMPLESSO [illegible]

CUMIANA casa indipendente, giardino [illegible] locali uso magazzino [illegible]

CUMIANA in complesso [illegible] schiera nuova costruzione [illegible] Sager 0121 [illegible]

DRUENTO località [illegible] ville locali 3 [illegible] su L. 360 milioni Ga[illegible]

FROSSASCO [illegible] con [illegible]

GASSINO prestigiosa villa [illegible] 598.5780

GASSINO villa [illegible] libera [illegible] 2 [illegible]

GASSINO villa elegante giardino [illegible] ultimata mq 320 L. 650 [illegible] Tel 011 960 1065 0348 5[illegible]

GASSINO villa libera [illegible] 011 771.0[illegible]

GIAVENO centro ristrutturato ingresso soggiorno angolo cottura 2 camere servizi, 150 milioni Gabetti 011 934 1013.

GIAVENO [illegible] indipendente [illegible] panoramica nuovo [illegible] 120 piano [illegible] mq 150 [illegible] mansardato [illegible] 90 giardino Tel. 011 937 6227

GIAVENO [illegible] 30 mq su [illegible] 011 931 1946

GIAVENO [illegible] 130 [illegible] 011 936 44[illegible]

GIVOLETTO splendido [illegible] casa mq [illegible] con terrazzo [illegible] mq L. 400 milioni Gabetti 011 934.10[illegible]

GRUGLIASCO [illegible]

GRUGLIASCO [illegible]

G.S.I. [illegible] Mappano vende soggiorno [illegible] Tel [illegible]

G.S.I. [illegible] Pianezza [illegible] Tel [illegible]

G.S.I. vende Caselle via degli Alpini libero 2 camere tinello, cucinino bagno, ripostiglio. Tel 011 397 1767

G.S.I. vende Coazze libero panoramico [illegible] Tel 011 397 1767

G.S.I. vende Grugliasco [redacted] Palli libero [illegible]

G.S.I. vende Moncalieri via Sella libero in palazzina salone 2 camere tinello cucinino biservizi posto auto Tel 011 397 1767

G.S.I. vende Rivalta via Mira in palazzina, salone 2 camere cucina, bagno, ripostiglio, box Tel 011 397 1767

G.S.I. vende Rivoli, via Sestriere libero, salone, 2 camere, tinello cucinino bagno, ripostiglio. Tel. 011 397.1767

(continua)

SPAZIO AFFARI

IMMOBILIARE VENDITA

TORINO P[redacted]

G.B.I. vende Settimo adiacenze Panorama, libero, 1 camera, tinello, cucinino, bagno L. 90 milioni. Tel 011.397.1767

LIBERO S. Mauro appartamento signorile salone 3/4 camere cucina doppi [redacted]. 2 box e cantine. Simoncini 011 543.870.

MONCALIERI ampio appartamento prestigioso precollina divisibile panoramico giardino privato. Studio Cerruti 011 640 7153.

MONCALIERI corso Roma [redacted] Collini signorile libero ristrutturato camera tinello cucinino bagno. Edilcase 011 561 3535

MONCALIERI in palazzo settecentesco 480 mq su 2 piani più casetta indipendente di 120 mq box giardino privato. Fimenter Immobili 011 517 0021.

[redacted]ONCALIERI precollina in complesso residenziale salone 2 camere cucina 2 bagni terrazzo box. Eurofid 011 581 8777

MONCALI[redacted] S. Croce stessa casa 2 alloggi varia metratura su 3 livelli vista castello. Gabetti 011 642.563.

MONCALIERI stessa palazzina alloggi liberi mq 75/140 con giardino da L. 145 milioni San Carlo 011 542 762

MONCALIERI [redacted] Revigliasco panoramicissimo alloggio mq 170 signorile cucina salone [redacted] camere doppi [redacted] terrazzo cantina [redacted] giardino condominiale privato vendo. No agenzie. Tel 0[redacted] 606 0779 - 0335 544 5928

[redacted] ermante s[redacted] villa [redacted] mq, terreno 1600 mq in piano volendo bifamiliare terrazzi Tel 011 649 0775

MONCALIERI [redacted] Montebello in costruzione allog[redacted] signorili finiture di pregio. G.L. Immobiliare 011 518 4273

MONTANARO via Torino villette in costruzione giardino box doppio consegna luglio 1999 L. 380 milioni. Tel. 011 273 5361.

NICHELINO complesso Debouche nuova costruzione ultimo piano libero soggiorno cucina 3 camere 2 bagni sol[redacted] panoramico L. 290 mi[redacted] Tel 011 515.7606

NICHELINO complesso I Portici nuova costruzione alloggi di soggiorno 1-2-3 [redacted] servizi disponibilità immediata. M. Case Sas 011 770.7531

NICHE[redacted] zona Municipio 5° ultimo piano ingresso tinello cucinino camera o [redacted] Gabetti 011 903 2595

NONE splendida villa indipendente recente unibifamiliare rifinitura curata valida L. 750 milioni. Nordedil 011 568 3700.

ORBASSANO centrale alloggio [redacted] ingresso salone cucina 2 camere servizi ripostiglio box. Gabetti 011 903.2595

ORBASSANO centro ampia [redacted] indipendenza possibilità di 2 alloggi ampio [redacted] giardino box. Royalcase 011 956.1968

ORBASSANO contesto silenzioso villa a schiera salone 3 camere cucina 2 bagni taverna box. Gabetti 011 903.2595

ORBASSANO zona residenziale villa indipendente su 2 livelli possibilità [redacted] giardino Gabetti 011 903.2595

[redacted] Beaulard vendesi villetta a schiera recente arredata con giardino e box au[redacted] Gabetti Op Imm 0122 901 965

PIAN REDENTORE alloggio con mansarda sala cucina 2 camere servizi terrazzi 2 posti auto. Ceresei 011 812 6106

PINEROLO appartamento termoautonomo al 1° piano soggiorno cucina camera bagno. Gabetti Pinerolo 0121 397 700

PINO centro ottima porzione di bifamiliare 170 mq abitabili più servizi ampio giardino. Albertazzi 011 842 863

PINO libero in villa bifamiliare salone 2 camere cucina biservizi mansarda box giardino privato. IPI 011 561 7091

PINO S. Felice perfetto in casa d'epoca salone 2 camere cucina biservizi ampio giardino privato. Albertazzi 011 842.863

P[redacted] TORINESE in villa bifamiliare due alloggi di salone 4 [redacted] triplo servizi box magazzino giardino e parlive [redacted] 800 milioni Failla 011 437.2368

PINO [redacted] rustico panoramico fine ristrutturazione terrazzo giardino box. S.R.C. 011 669.2777

PINO TORINESE versante Chieri villa nuova mq 240 circa ottime rifiniture giardino. Gabetti Crimea 011 660 [redacted]

PIOSSASCO palazzina costruzione signorili appartamenti mq 72/95 L. 1 milione 655 mila mq. Helvetia 011 650 3103.

PIOSSASCO piazza San Vito 14, villa d'e[redacted] indipendente mq 3500 di parco trattative riservate. Tel 011 937.6227.

PIOSSASCO precollina signorile villa indipendente con dependance giardino mq 1000. Helvetia 011 650.3103

PISCINA centro casa bifamiliare, 4 box, terreno mq 1.300 ad orto e frutteto. Alfilo 011 627 9075

PRESTIGIOSO cascinale 600 mq presso corso Francia volendo bifamiliare 5000 mq parco. Tel 011 649.0775.

PRESTIGIOSO precollina Moncalieri [redacted] 4 camere cucina 3 servizi taverna giardino box panorama. Tel 011 649 0775

PUNTO [redacted] Orbassano cascinale [redacted] 750 parzialmente rustico [redacted] giardino mq 2000 affare. Tel. 011 542.866

PUNTO EDILNORD Villarbasse centro palazzina di 3 alloggi mq 550 giardino mq [redacted] magazzino cantina mq 206 L. 590 milioni affare. Tel. 011 542.866

REANO porzione casetta da ristrutturare 60 mq 2 livelli. Giardino [redacted] 80 mq. Richiesta L. 95 milioni. Gabetti 011 931 1946

REVIGLIASCO prestigiosa villa singola mq 250 giardino e terreno giardino [redacted] 2000 piano [redacted] 011 581 9530

RIVALBA presso Gassino villa [redacted] ottima posizione non isolata nel giardino [redacted] Rialto Imm.re 011 562 2252

RIVALTA ampia villa indipendente [redacted] 2 livelli parco piantumato mq 5000 box per 3 auto appartamento custode urge vendere. Casapiù 011 246 2143

RIVALTA casa indipendente [redacted] giardino salone 2 camere cucina bagno L. 378 milioni. Gabetti 011 956 6022

RIVALTA villa a schiera recente mq 120 su 2 piani semiarredato mq 80 sottotetto mansardato. Serim 011 [redacted]

RIVOLI Cascine Vica ingresso tinello cucinino 3 camere bagno L. 190 milioni. Studio Asiago 011 386 544.

RIVOLI centro porzione villa bifamiliare prestigiosa in costruzione mq 270 giardino. Battocchio 011 581[redacted].

RIVOLI centro ultimo piano saloncino [redacted] camere cucina bagno 2 arie L. 295 milioni. Gabetti 011 956.5022.

RIVOLI confine zona belvedere bella unifamiliare ampia metratura materiali di pre[redacted]. Varna 011 956.1302

[redacted] impresa vende alloggio panoramico 105 mq con taverna giardino box doppio facilitazioni. Tel. 011 220.5421.

RIVOLI recente signorile mq 150, 4° piano ingresso salone mq 43, 2 [redacted] 2 bagni 2 posti auto box doppio Consegna fine 1999. Tel. 011 898.5788.

RIVOLI signorile panoramico soggiorno 3 camere cucina 2 bagni terrazzo box [redacted] CASA 011 958.9483

RIVOLI villetta saloncino 3 camere [redacted] servizi taverna [redacted] giardino [redacted] mq Tel. 011 771.0228 - 011 819 2589.

[redacted] recente villetta indipendente salone [redacted] 3 camere 2 bagni [redacted] la giardino. Royalcase 011 956.1968

SANGANO residenziale porzione di bifamiliare nuova ampia metratura giardino privato ottime finiture. Gabetti 011 906 [redacted]

SAN [redacted] parte di villa bifamiliare indipendente salone cucina 2 camere doppi servizi [redacted] tavernetta e [redacted] G.E.A. 011 562.9839

[redacted] mazza collina villa panoramica mq 276 box e cantine mq 58 terreno in piano. Imm. S. Mauro 011 822 3636

SAN MAURO ottima esposizione e vista villa di recente costruzione mq 340 giardino box. Luciana Vola 011 436.1395.

SAN MAURO via Trento in casa recente [redacted] mq [redacted] salone cucina 2 ca[redacted] camerette 2 bagni volendo box L. 530 milioni. Edilcase 011 561 3535.

SAUZE D'OULX [redacted] panoramico 6° piano soggiorno con camino 2 camere [redacted] bagno. E[redacted] 011 581.8777.

SAUZE D'OULX Chapelle monolocale ott[redacted] in residence con piscina e tennis. Gabetti Op Imm 0122 901 965.

SESTRIERE Champlas panoramico appartamento mansardato soggiorno camera cucina bagno terrazzo. Tel 011 548.065.

SESTRIERE in residence [redacted]to standard bi[redacted] ultimo piano. Multiproprietà per 45 giorni annui (invernale ed estivo) L. 28 milioni. Gaudo 0121 321 991

SETTIMO centro libero panoramico 3 [redacted] tinello [redacted] mq 110 [redacted] stato L. 178 milioni. Tel. 011 434.0021.

S.MAURO libero nuovo panoramico mq 110 [redacted] mansardato [redacted] collegato [redacted] dilazioni. C [redacted] 011 433.7330

S. MAURO Torre di [redacted] villa indipendente mq 400 circa terreno mq 4000 circa Chiusano & C. 011 568.2658.

TAIT 011 562 3931 Pino Torinese libero panoramico rinnovato saloncino cucinotto camera bagno terrazzo box

TROFARELLO Belvedere villa sala 3 camere cucina 3 servizi tavernetta giardino Pronta consegna. B.L. 011 434 2377

TROFARELLO porzione cascinale centrale ristrutturato. Ampia metratura, giardino privato. Studio Cerruti 011 640 7153

TROFARELLO splendida porzione di villa bifamiliare mq 400, finiture di pregio, su 2 piani più mansarda, 4 bagni, giardino, box 4-5 auto. Allaio 011 627.9075.

ULZIO in prestigioso chalet soleggiato panoramico appartamenti varie metrature con posti auto coperti. Soluna 011 517.2817.

ULZIO San Marco ingresso sop[redacted] angolo cottura camera bagno box L. 185 milioni G.L. Immobiliare 011 518.4273

VENARIA borgo nuovo signorile con [redacted] sarda ultimo piano salone 3 camere cucina biservizi box. Gabetti 011 253 747

[redacted] del '96 piano alto soggiorno zona cottura camera bagno box posto auto. Gabetti Lucento 011 253.747

[redacted] saloncino 3 camere cucina 2 bagni 2 terrazzi affare L. 310 milioni volendo box Failla 011 437 2368

VENARIA vuota porzione di villa [redacted] nuova costruzione zona Stadio possibile mutuo. Tel 011 455.7945

VENDO intera scala di 6 appartamenti nuova costruzione a [redacted] km da To buon reddito ben locati [redacted] 011 562 [redacted]

[redacted] Lagrange 31 [redacted] prestigiosa palazzina d'epoca completamente ristrutturata allo[redacted] bilocale 65 mq. Impresa vende direttamente L. 280 milioni. Tel. 011 515.7606.

VILLA collina Moncalieri prestigiosa bifamiliare panoramica con dependance. Giardi[redacted] Studio Cerruti 011 640.7153.

VINOVO in villaggio villa schiera salone cucina 2 camere servizi ampia mansarda giardino privato. Gabetti 011 962 4769.

VOLPIAN[redacted] stupenda villa semiindipendente rifinitissima con giardino privato L. 460 milioni. Tel 011 701.653

175.000.000 Rubiana cascinale panoramico libero su 4 lati mq 280 abitativi e terreno 7000 mq "La Borsa" 011 368 482

720.000.000 pochi km Carmagnola collinare e panoramica villa in costruzione terreno mq 2000 L[redacted] 011 368.482

380.000.000 San Gillio villa 200 mq libera 3 lati [redacted] giardino. Il Punto [redacted] 011 597 497 - 595.209 - 0336 818 688

PI[redacted]

CRESCENTINO libero ristrutturato [redacted] su camera tinello box L. 58 milioni. Eventuale mutuo 90%. Sabatelli 011 655.359.

CUNEO San Rocco Castagnaretta in palazzina 2° piano alloggio mq 110 termoautonomo garage. Santoitresa 011 778 4738

LIMONE PIEMONTE cucinino [redacted] 3 camere giardino privato L. 270 milioni eventuale box. Sena 011 382.5072

MONFERRATO (Murisengo) prestigiosa villa mq 450 più dependance parco mq 17 mila. Affare Eurofid 011 581.8777

VILLETTA nel verde bifamiliare indipen[redacted] 1200 mq terreno colline Murisengo affare L. 165 [redacted] Tel 011 540.947

48.000.000 38 km da Torino (Aramengo d'Asti) cascinale mq 280 da rifinire con mq 3000 terreno "La Borsa" 011 368 482

VALLE D'AOSTA

LILIA[redacted] Val di Grossoney villino indipendente su 4 lati di circa 100 mq giardino L. [redacted] milioni Gabetti 011 57 872.

LIGURIA

ALASSIO centralissimo bilocale soppalcato e termoautonomo L. 260 milioni Fon[redacted] casa 0182 647.047.

ALASSIO vista mare 2 camere salone cottura taverna servizi terrazzo vivibile L. [redacted] milioni. Tel. 0182 471.239

ALBENGA vicino mare prenota con L. 10 milioni nuovi splendidi bilocali ampi terrazzi. Tel. 0182 555.627 - 0337 261.676.

ANDORA impresa vende splendidi mono/bi/tri/quadrilocali veramente sulla spiaggia termoautonomo agevolazioni [redacted] e di pagamento, possibilità mutuo 4,5% ed au[redacted] affitto [redacted] al 8%. Tel. 0182 85.779.

[redacted] nell'entroterra vendiamo porzione di casa rustica [redacted] ristrutturare [redacted] più cantina e giardinetto a sole L. 75 milioni. Tel. 0182 595 599

[redacted] 150 mt mare [redacted] nuovo con giardino rifinitura [redacted] prestigio Punto Edilnord 0182 645.094.

ANDORA villaggio Orizzonte [redacted] su 2 piani vista [redacted] vero [redacted] L. 570 milioni. Punto Edilnord 0182 645.094

[redacted] DI [redacted]
a 3 minuti a piedi dal mare mono/bi/trilocali arredati con [redacted] e giardino. Chiusano & C. Tel. 011 568.2658 - 0335 543.4340.

BERGEGGI a picco sul mare casa da riordinare 2 appartamenti giardino vero affare L. 370 milioni. Tel. 0182 992.161.

BERGEGGI soggiorno [redacted] zona cottura e terrazza vista mare camera bagno box e giardino Tel. 019 821 335

DIANO MARINA a 5 minuti d'auto [redacted] singola con terreno ristrutturata a [redacted] 70 mq più 40 mq terrazzi L. 275 [redacted]. Tel 0183 40.9030.

[redacted] **MARINA** tranquillo complesso residen[redacted] a 800 mt [redacted] privato vende mono-bi-tri-quadrilocali ristrutturati termoautonomo bassa fiscalità spese condominiali minime. Inintermediari. Tel. 0347 447.6396 - dopo [redacted] 21 - 0183 433.77

DIANO MARINA [redacted] passi mare ampio bilocale con terrazzino termoautonomo L. 239 milioni Tel 0183 409 030

FINALE LIGURE bilocale con terrazzo vista mare ideale casa v[redacted] L. [redacted] milioni. Fondocasa 019 680.710.11

[redacted]ANO vendo vicino mare 3 camere tinello cottura termo autonomo. Agenzia Edilr[redacted]82 970 386.

LOANO 3 km residenza vista mare giardino [redacted] in [redacted]rgo Monco finiture di [redacted] im[redacted] vende tel 0348 604 0250

OSPEDALETTI vista [redacted] soggiorno 2 camere cucina a[redacted] terrazzo posto auto [redacted]ni Fondiari 011 568.1000

[redacted] centro storico quadrilocale terrazzo luminoso L. 220 milioni Fondocasa 019[redacted]

PIETRA LIGURE viale Repubblica vendo 2 [redacted] cucina servizi balcone. Agenzia Edilriviera 0182 970.386.

[redacted]TRA LIGURE [redacted] mt mare bilocale bal[redacted] termoautonomo vista [redacted] L. 225 milioni Fondocasa 019 615.951

[redacted] (im) privato vende [redacted] mt mare bi/trilocali panoramici soleggiati prezzi concorrenziali Tel 0184 507.718.

SANREMO bilocale vista mare mozzafiato, [redacted] auto terrazzo L. 95 milioni. Da vedere Case Italgest 0184 501.370.

SANREMO centrale camera cucina bagno ampio balcone cantina L. 97 milioni Fondocasa 0184 591 [redacted]

SANREMO costruendo residence prestigiosi mono/bilocali terrazze vista mare da L. 120 milioni. Sagor 167 019.318

[redacted] viale Inglesi [redacted] singola [redacted] cucina 3 [redacted] 2 bagni box giardino A.D.P. 011 776 [redacted].

SAN TERENZO Lerici, in villa bifamiliare [redacted] alloggi di 60 a [redacted] mq [redacted] giardino. Gabetti 011 57 672

[redacted] zona viale Europa soggiorno [redacted] camera ripostiglio giardino posto auto Studiotre 019 748 468

VILLETTA entroterra Albenga 5 locali doppi servizi taverna box giardino L. 20 milioni contanti mutuo. [redacted] 0182 213.71.

ITALIA

VENEZIA Rialto monolocale con angolo cottura elegantemente arredato. Buon investimento. Luciana Vola 011 436.1395

[redacted]

A.A. ITALGEST 0184 449.072 Antibes fronte mare da impresa alloggi sulla spiaggia L. 28 milioni più piccola rata.

A.A. ITALGEST 0184 449.072 B[redacted] Soleil vista Montecarlo/Casino da impresa alloggi terrazze piscina da L. 130 milioni.

A.A. ITALGEST 0184 449.072 Cannes Theoule villetta sul mare vista mozzafiato piscina L. 88 milioni più piccola rata

A.A. ITALGEST 0184 449.072 Cap d'Ail fronte vista mare/Montecarlo da impresa bilocali grandi terrazze L. 195 milioni

A.A. ITALGEST 0184 449.072 Cap Martin affare alloggi in liquidazione da impresa scontati 50% vista mare piscina tennis.

A.A. ITALGEST [redacted]84 449.072 Mentone Garavan fronte/vista mare da impresa alloggi nuovi prezzi eccezionali.

A.A. ITALGEST 0184 449.072 Nizza/Università da impresa alloggi L. 24 milioni più mutuo pagato da affitto garantito 7%.

A.A. [redacted] 0184 449.072 tra Nizza e Antibes fronte mare da impresa appartamenti L. 42 milioni più piccola rata

A. AFFARE ad Antibes Les Pins fronte mare nuovi alloggi su spiaggia L. 25 milioni e piccola mutuo. Tel. 0182 555.627.

A. AFFARE a Mentone [redacted] alloggi fronte mare bella [redacted] L. [redacted] milioni più piccola [redacted] mutuo Tel 0182 555.627

A. AFFARE a Nizza in Place Massena nuovi prestigiosi bilocali posizione unica ultime possibilità [redacted] 0182 555.627.

A. NIZZA centro a [redacted] mt mare monolocali liberi/occupati da L. 75 milioni, rendita L. 600 mila mensili, bi[redacted] da L. 153 milioni Consegna immediata Interim 011 599 [redacted] - 504.751

[redacted] Nizza ampi bilocali ristrutturati con soppalco a partire da L. 155 milioni. ISIT Numero Verde 167 140 [redacted]

[redacted]FARE Nizza centro ultimi splendidi bilocali casa d'epoca da L. 168 milioni. ISIT Numero Verde 167 140.420.

A Mentone in casa d'epoca piccola monocamera piano 6° FF 220.000 Italimmobili 011 771.1918 - 771.1560.

[redacted] Nizza a 300 mt mare studio reddito 7% FF. 220.000 (L. 66 milioni). Italimmobili 011 771.1918 - 771.1560.

MENTONE vendesi monolocale occupato L. 200 milioni. Telefonare 019 210.0219 interno 119 Gualtini. Assolutamente [redacted] termediari.

NIZZA Promenade des Anglais casa pre[redacted]ilocale 2° piano splendida vista [redacted] ISIT Numero Verde 167 140 420.

[redacted]

[redacted] le Rousse due passi spiaggia, centro, nuovissimo appartamento tutto arredato, veranda [redacted] mare L. 109 [redacted] lioni Da non perdere [redacted].

LOCALI UFFICI [redacted]

[redacted]. CORSO Belgio libero locale con carraio ufficio deposito laboratorio mq 275 L. 220 milioni, C. Imm. 011 433.7330

A. IMMOBILIARE SABATINO Campidoglio fabbricato commerciale disposto su 5 piani totali mq 5000 Tel. 011 385.1313.

A. SAN CARLO 011 542.762 [redacted] Ursa via Vigliani uffici liberi mq 250 pareti mobili tri servizi portineria.

A. SAN CARLO 011 542.762 piazza Rivoli signorile ingresso 4 ampi vani [redacted] mq 105 ristrutturato L. 235 milioni.

A. TOSCANO SPA corso Belgio extra lusso uso ufficio 2 stanze reception servizi L. [redacted] milioni Tel 011 561.3050

ADIACENTE [redacted] Francia locale mq 40[redacted] adatto centro multisportivo con equitazione 90 box, 6 e[redacted] terreno e villa padronale 600 mq. Tel. 011 649.0775

ADIACENZE corso Vittorio ufficio luminoso [redacted] mq 530 ristrutturato casa d'epoca L. 1 milione 600 mila/mq [redacted] 669.2982

BAR [redacted] centro [redacted] licenza arredamento nuovo vicinanza uffici e scuole angolare chiusura serale ottimo incasso. Studio Data vendo, Tel. 011 812 7700

CAPANNONE 4500 [redacted] Torino Collette divisibile [redacted] servizi produttivo o uffici con abitazione. Tel. 011 [redacted]

[redacted] d'epoca prestigiosi uffici mq 350 più interrato [redacted] numerosi climatizzati posti auto eventuale affitto. Tel. 011 812 4144

COLLEGNO corso Marche capannoni 1200/3600 mq fabbricato uffici mq 500 volendo frazionati Eurofid 011 581.8777.

[redacted] 011 518.4419 [redacted] pressi Nuovo Tribunale 5 vani e bagno piano rialzato mq 116. 2 ingressi L. 240 milioni.

[redacted] GINEVRA 011 447.5651 basso fabbricato adiacenze corso Trapani mq [redacted] interno cortile artigianale/commerciale

LA GINEVRA 011 447.5651 capannone mq 50[redacted] in costruzione Settimo con uffici e cortile consegna 1999.

[redacted] 011 447.5651 capannoni [redacted] 1500/6000/10000 Settimo in [redacted]o armato piazzale volendo in affitto [redacted] direttamente da impresa di costruzione [redacted] unità immobiliari all'interno [redacted] Centro Commerciale e artigianale di [redacted] edificazione. Tel. 011 9[redacted]

LUCIANA [redacted] 011 436.1395 corso Einaudi (Re Umberto) [redacted] elegante casa d'epoca prestigiosi locali ufficio mq 100 [redacted] /ufficio/loft pressi Nuovo Tribunale 250 mq [redacted] diretto [redacted] lungo all'interno, Furbatto 011 [redacted]

MAGAZZINO ufficio, strada Drosso 140, [redacted] 500, altezza mt 5, indipendente vendesi/permutasi. [redacted]. 011 860 0158.

ORBASSANO
In complesso industriale di prestigio zona CRF comoda autostrade
[redacted] MQ [redacted]
PALAZZINA UFFICI [redacted]
frazionabili o a corpo
PRODOMO 011 433.7636

PALAZZI[redacted] 5 piani [redacted] fuori terra) mq 1800, 19 posti auto zona corso Regina Margherita ottimo reddito. Tel. 011 640 3793 Activa

PIANEZZA local[redacted] industriale mq 2000 ampliabili terreno adiacente gruppo Fata. N.P.L. vende 0335 690.9214.

P[redacted] capannoni artigianali officine depositi da mq 500 a 1700 [redacted] Spa vende Tel. 0121 322.262.

PI[redacted] TORINESE [redacted] Sipa capannoni artigianali/industriali uffici e ampi piazzali da mq 700 a 6000. Nova Spa vende/affitta Tel 0121 322.262

PISCINA magazzini-laboratori varie metrature a partire da L. 250 mila/mq con abitazione. Tel. 0121 322.262.

[redacted] **TORINESE** direttamente da impresa di costruzioni fabbricati industriali di prossima edificazione pressi autostrade - varie metrature Tel 011 988 4477

STABILIMENTO SUPER
Torino nord pressi autostrade, moderno, mq [redacted] con uffici, ampi piazzali. Furbatto 011 544.566.

[redacted]ESI negozio/laboratorio 2 vetrine mq 70, via Maria Ausiliatrice angolo corso Principe Oddone. Tel. [redacted] 581.3943.

VOLPIANO direttamente da impresa di costruzioni fabbricati industriali di prossima [redacted] edificazione pressi autostrade - [redacted] metrature. Tel. 011 988.4477

ZONA Nord capannone mq 1500 e interrato di 1500 mq comodo autostrade vende B[redacted] Fondiari 011 [redacted]

12% [redacted]
palazzina uffici laboratori pressi corso Allamano affittata a primaria società L. 1 miliardo. Furbatto 011 544.566.

[redacted]

BOX piano interrato complesso Debouché Nichelino [redacted] costruzione a partire da L. 18 milioni singoli L. 27 milioni doppi. Tel. 011 515.7606.

CENTRALISSIMI posti auto in autosilo via [redacted]grange 31, possibilità 41% di risparmio fi[redacted]. IMPRESA ROSSO [redacted]de direttamente Tel. 011 515.7606.

CENTRALISSIMI posti auto in vendita in autorimessa interrata massima sorveglianza e sicurezza. Possibilità 41% di risparmio fiscale. Impresa v[redacted]e direttamente. Tel. 011 884.396.

IMMOBILIARE vende Torino Sud via Me[redacted] n.2 box auto contigui, liberi. Fax [redacted]72 982.54

[redacted] in blocco 6 boxes nuova [redacted] struzione a L. 78 milioni totali vendita anche singola. [redacted]. Case 011 770.7531.

[redacted]

[redacted] 20 km da Torino terreno edificabile di 500 mq progetto approvato per villa di 135 mq abitativi. Gabetti 011 906 8904

VILLARBASSE vendesi terreno edificabile di 2700 mq per la costruzione di 2 grosse bifamiliari. Tel. 011 650.2132.

IMMOBILIARE ACQUISTO

TORINO CITTA'

A. NOTAIO cerca tramite C. Imm. alloggio mq 130/160 in zona alto pregio piani alti serietà. Tel. 011 433.7330.

A. RICERCHIAMO in [redacted] casa/villa di 2 alloggi [redacted] giardino per famiglia [redacted] genitori pensionati Torino cintura. Edimarket 011 837 259

ALLOGGIO libero medie dimensioni ricerco in vendita garantito pagamento contanti. Signor Lorenzini 011 817.8000.

APPARTAMENTO di almeno 120 mq ricerco in posizione comoda al centro. Sig. Vianelli mattino Tel. 011 562.8613

ARCASE [redacted] **PRESTIGIO** [redacted] cerchiamo su incarico esclusivo nostra clientela im[redacted] in zone [redacted] pregio Tel. 011 504.333 - www.arcase.it

BIMAR ricerca urgentemente ingresso salone 3/4 camere cucina servizi zona signorile max riservatezza. Tel. 011 43.591.

CERCASI precollina prestigiosa villa epoca mono/bifamiliare mq 350/500. trattative [redacted] Eurofid 011 581.8777

DIRIGENTE società internazionale per trasferimento [redacted] appartamento in stabile signorile 120/150 mq in Torino. Ragionier Squizzato 011 568.3392.

[redacted] Santa Rita 2/3 [redacted] per clientela selezionata vendita veloce. [redacted] Fondiari 011 [redacted] 1000.

TORINO PROVINCIA

[redacted]ARDONECCHIA [redacted] Sauze d'Oulx cercasi urgentemente per nostra selezionata clientela alloggi piccoli e medi in vendita. [redacted] Op Imm 0122 901.965.

LOCALI UFFICI CAPANNONI

CERCHIAMO acquisto/affitto magazzino mq 1000 zona Francia (corso Brunelleschi/corso Ferrucci). Tovo 011 537.350.

AFFITTI OFFERTI

[redacted] CITTA'

A.A. CASAFFITTI porzion[redacted] di villa completamente arredata con giardino piscina posti auto Tel 011 583.501.

A. GRAN MADRE in stabile prestigioso posizione unica splendido appartamento mq 200. Casemarket 011 650 9219

ABBIAMO abitazioni [redacted] scelta [redacted] casa anche con giardino metrature e prezzo. Interacta 011 568.3629

ACCADEMIA ALBERTINA pressi [redacted] Vittorio casa epoca mq 450 piano nobile posto auto. Rialto Imm.re 011 [redacted]

ADIACENTE corso Francia (Bernini) signorile salone 3 camere tinello cucina biservizi biingressi L. 1 milione 800 mila mese. Tel. 011 533.947 - 011 545.239.

A referenziati adiacenza piazza Carducci 3 camere tinello cucinino servizi [redacted] piano. Studio Rocca 011 505.069.

BARRIERA Milano via Porpora arredato soggiorno 2 camere tinello cucinino bagno L. 1 milione. Bimar 011 43.591

[redacted] panoramico salone cucina 4 camere 2 servizi cantina e posti auto. Massimo Graffi Immobili 011 660.3530.

[redacted] 437.4000 precollina pressi corso Sella arredato camera cucina ingresso bagno piano rialzato L. 500 mila.

CORSO Galileo Ferraris 5° piano; doppio ingresso, soggiorno-pranzo, 5 camere, cucina, doppi servizi mq 222. L. 2 milioni 400 mila mese. [redacted]. 011 568.4455.

CORSO Galileo Ferraris 6° piano; doppio ingresso, soggiorno- pranzo, 3 camere, cucina, doppi servizi mq 187. L. 1 milione 950 mila mese. Tel 011 568.4455.

CIDRE[redacted] Massimo [redacted]tigioso mq 170 salone 5 camere cucina lavanderia biservizi biingressi. Studio Bozzo 011 812.4144.

C[redacted]SO M. d'Azeglio pressi stessa casa 2 alloggi totalmente ristrutturati ingresso 4 o 5 vani servizi. Finci 011 505 691.

CORSO Montegrappa (Francia) casa [redacted]gnorile salone 3 camere cuc[redacted] biservizi 2 ingressi. Vianelli & C. 011 562.8613

CRIMEA via San Fermo stabile signorile 1° piano soggiorno 2 camere cucina servizio riferenze. ETG IMMOBILI 011 521.2438 - 436.5819.

CROCETTA corso Galileo Ferraris in [redacted]gante palazzo '900 signorile appartamento mq 285. Piano nobile. Trattative riservate [redacted]. Investitalia 011 518.4386.

CROCETTA signorile 2 appartamenti stesso [redacted] piano mq 130 e 180 [redacted]. [redacted] auto Tel. 011 533.947 - 011 545.239.

ELIO CODONI 011 660.2264 Corso Galileo Ferraris 136, mq 145 L. 1 milione 600 mila mese con spese più riscaldamento.

STRADA del Nobile prestigioso mq 300 in piccola palazzina parco condominiale box. Rialto Immobiliare 011 562.2252.

VIA Accademia Albertina adiacente via Po 1° piano (possibilità [redacted] ufficio): doppio ingresso, 5 camere, cucina, doppi servizi mq. 157 L. 1 milione 550 mila mese (canone per [redacted]). Tel. 011 [redacted].

VIA Cristoforo Colombo adiacente corso Galileo Ferraris 1° piano (possibilità uso ufficio): ingresso, 4 camere, cucina, doppi servizi mq. 158. L. 1 milione 350 mila [redacted] (canone per uso abitativo). Tel. 011 568.4455.

[redacted] adiacente corso Galileo Ferraris 4° piano; doppio ingresso, soggiorno-pranzo, 3 camere, cucina, doppi servizi mq. 164. L. 1 milione 550 mila mese. Tel. 011 568.4455.

TORINO PROVINCIA

[redacted] zona villa arredata oppure solo appartamento piano giardino [redacted] L. 2 milioni a L. 4 milioni. Tel 011[redacted]

ROBASSOMERO in villa salone 3 camere cucina 2 bagni giardino [redacted] mq. L. 1 milione 500 mila. Bimar 011 43.591.

[redacted]

B[redacted] affitto mono/bilocali da L. 430 mila mensili compreso riscaldamento. Agenzia Edilriviera 0182 970.386.

LOCALI UFFICI CAPANNONI

A. IMMOBILIARE SABATINO via Della Consolata epoca ristrutturato termoautonomo mq 140. Tel. 011 385.1313.

AFFITTASI corso Turati negozio mq 250 con 10 vetrine interrato 300 mq carrabile ottimo stato. Saim 011 568.3283

AFFITTASI ufficio mq 380, via Cavour pressi piazza Fusi. Tel. 0337 212.013.

AFFITTASI via Genova 238 rimesso a nuovo negozio con retro e cantina canone L. 1 milione. Serim 011 562.9801.

ALPIGNANO affitto capannone nuovo mq 800 più uffici e servizi mq 200. Cortile. Di Palma 011 561 3763.

BASSO fabbricato corso Vercelli comodo [redacted] mq 300 affittasi [redacted] Fondiari 011 568.1000.

BASSO fabbricato semicentrale cortile indipendente passo carraio adatto qualunque attività mq 800. Ellegi 011 505.217.

CAPANNONE libero gennaio 1999 multiuso mq 750 con uffici affittasi zona industriale Moncalieri. Tel. ore 8,30/12,30 allo 0335 600.7178 - 011 647.0241.

CAPANNONE mq 1500 [redacted] commerciale produttivo palazzina uffici [redacted] mq zona Mirafiori. Amerio 011 431 0833/44.

CAPANNONE mq [redacted] h mt 6 cortile [redacted] tettoia più ampio piazzale a Borgaro. Tel 011 771.1444 - [redacted]804.3075.

[redacted] uffici via Cellini [redacted] con servizi centralizzati e parcheggio affittasi uffici da mq 20 a mq 200. Tel 011 678.377.

CHIUSANO & C. Crocetta uffici prestigiosi [redacted] casa varie metrature a partire da mq 160 circa. Tel 011 568.2658.

CORSO Fiume splendida posizione prestigioso piano rialzato mq 235 e archivio mq 60 e 2 posti auto. Finci 011 505.691.

CORSO Stati Uniti signorile uso [redacted] 160 mq salone 5 camere servizi Tel. 011 [redacted]

CORSO Tortona libero dal 1° maggio affitto negozio di mq 90 bivetrinato più soppalco. Baldini Srl 011 596.771.

CORSO Unione Sovietica adiacente locale 700 [redacted] parte commerciale con vetrine e alloggio sovrastante 150 mq affittasi in blocco. Serim 011 568 3283.

CROCETTA via Vespucci ufficio/abitazione p[redacted] rialzato 90 mq L. 850 mila [redacted] Furbatto 011 544.566.

[redacted] **CODONI** 011 660.2264 [redacted] Morghen [redacted] (Bernini) ufficio [redacted] mq stabile signorile L. 950 mila mese più spese.

EZIO BERS[redacted] 011 549 330 capannoni Torino Nord comodi tangenziale 400/1000 mq liberi subito impianti a norma.

LA GINEVRA 011 447.5651 capannone Collegno mq 4500 più palazzina uffici mq 900 comodo tangenziale.

LA GINEVRA 011 447.5651 capannone Torino mq 1400 uffici mq 300 libero dal 1° gennaio '99 L. 12 milioni mensili.

LA G[redacted]1 447.5651 capannone Vinovo nuova costruzione mq [redacted] predisposto carroponte comodo a[redacted]

[redacted] **GINEVRA** 011 447.5651 - [redacted]4 capannone mq 4900 con uffici [redacted] mq 6000 recintato Settimo.

LOCALE via Sacchi piano terra impianto in legge mq 200, cortile coperto mq 100, uffici 60 mq. Tel. 011 517.[redacted]

NEGOZIO centralissimo pressi via Lagrange splendido 600 mq su 3 livelli 5 vetrine soffitta volta. Furbatto 011 544.566.

NUOVA AB.SER.VIM affitta corso [redacted] Sovietica 371 negozio 2 vetrine [redacted] servizi, mq 60. Tel. 011 317.0703

[redacted] 011 885.317 [redacted] Torinese fabbricato su 2 piani mq 960 con uffici, mensa e spogliatoi ribalta strada affittasi

SESTRIERE piazza Fraiteve locale commerciale di mq 85 circa. Volendo [redacted]. Gabetti Pinerolo 0121 397.700.

Torino strada del Barocchio (adiacente corso Allamano)
capannone mq [redacted] circa
(metrature comprensive di uffi[redacted] servizi spogliatoi accessori)
affitto L. 5.000.000 mese
adatto a molteplici attività
BALDINI SRL 011 596.771.

UFFICI pressi via XX Settembre in palazzina da mq 350 a 2000 open space affitta Amerio 011 431.0833 - 431.0844.

VIA Cristoforo Colombo adiacente [redacted] Galileo Ferraris piano terreno; ingresso, salone, 3 camere, servizio mq 121. L. 1 milione 650 [redacted] mese. [redacted]. 011 568.4455

VIA [redacted] piano cortile; magazzino accessibile da passo carraio mq 90 L. 850 mila mese. Tel. 011 568.4455.

[redacted] Tori[redacted] adiacente corso Galileo Ferraris piano terreno; ingresso, 3 camere, servizio mq 100 L. 1 milione 350 mila mese Tel. 011 568.4455.

VILLARBASSE centro nuovo fabbricato artigianale mq 200 ufficio servizi e cortile. Tel. 0335 531.2015 - 011 958.8383.

VOLPIANO piazza Municipio elegante negozio ristrutturato mq 200 parcheggio. Beni Fondiari 011 568.1000.

AFFITTI DOMANDE

TORINO CITTA'

A.A.A.A. A proprietari garantiamo locazioni rapide con referenziatissimi senza spese. Solo Affitti 011 433.7640

A.A.A.A. A referenziati affittiamo vostri immobili con decorrenza immediata senza alcuna vostra spesa. Komarco 011 533.914.

A.A.A.A. A [redacted] trasferiti e studenti affittiamo vostri [redacted] vuoti/arredati [redacted] spese J.C. 011 517 2617.

[redacted] **IMMOBILI DI PRESTIGIO** ricerca villa o appartamento in affitto [redacted] mq Precollina di Torino o Crocetta. [redacted]. 011 504 333 - www.arcase.it

ARCUDIACARETTA ricerca per dirigenti di multinazionale alloggi arredati/vuoti definizioni rapide. Tel. 011 598 060

AZIENDA auto [redacted] alloggi arredati per funzionari [redacted] trasferta vuoti Precollina con giardino Interacta 011 568 3876.

FAMIGLIA australiana cerca villa zona Moncalieri [redacted] giardino semiarredata. C.A. 011 501 613 - 0338 266 1861

ILLACASE cerchiamo per referenziati alloggi ville varie metrature nessuna spesa per la proprietà. Tel 011 447 4886

RICERCHIAMO per selezionata clientela alloggi e monolocali di varie metrature vuoti ed arredati. E. Casa 011 318.5674.

RORA 011 665.317 cerchiamo per referen[redacted] alloggi ville varie metrature in Torino e dintorni nessuna spesa per la proprietà.

LOCALI UFFICI CAPANNONI

Azienda cerca in prima cintura di Torino
LOCALI INDUSTRIALI
DA AFFITTARE
[redacted] ACQUISTARE
per complessivi mq 15000 di cui 2000 per uffici.
E' importante la possibilità di futuri ampliamenti.
Tel 011 421 1911 Rag. Ghidoni

AUTOVEICOLI

A. ACQUISTA autovetture max valutazione contanti con voltura. Via Sant' Ottavio 32 Torino (zona Mole) [redacted] 011 817.7242

ACQUISTA autovetture usate massima valutazione pagamento contanti. Corso Montegrappa 24 B. Tel. 011 775.1898 T[redacted].

AUTOGILLIA acquista [redacted] voltura immediata auto fuoristrada e furgoni max serietà. Corso Umbria 35 To. Tel. 011 488.[redacted]

[redacted]TOTORTONA acquista vetture ogni tipo max valutazione, serietà. Corso Tortona 9. [redacted]. 011 817.1843 - 011 889.664.

[redacted] voltura immediata acquistiamo autoveicoli. Aragonauto corso Dante 44 - 10126 Torino. Tel. 011 696 4713/4.

MANCINI SUPERCARS occasionissime: Ferrari. Porsche BMW. Morgan ex Cuccarini Mercedes Jaguard Audi Lotus. Corvette. Golf. Maserati. Lancia. Ford [redacted] turbo. Rover etc. [redacted]. 011 669.8913 corso Marconi 5 Torino

VIAGGI E VACANZE

ALBERGHI PENSIONI RESIDENCES

SPECIALE anziani Diano Marina Hotel *** offre medio/lunghe permanenze con assistenza sanitaria eventuale trasporto. Tel. 0183 401.380 - 495.212.

MATRIMONIALI

AGENZIA MATRIMONIALE SINTONIA ricerca e seleziona il partner ideale con somma discrezione e professionalità. Piazza Solferino 9. Tel. 011 537.914

AGENZIA Matrimoniale Twin Club per vedere, scegliere a video chi incontrare. Via Cernaia 14, Torino Tel. 011 562 0850

CENTRO [redacted] **ASSOCIATE E AUTORIZZATE.** La certezza del giusto incontro [redacted] serietà. Amicizie matrimoni. Via Giuseppe [redacted] corso Vinzaglio Torino. Tel. 011 561.1055

INCONTRI [redacted] Matrimoniale. Esperienza decennale indiscussa etica professionale. Via Vespucci 34 bis. Tel. 011 568.3242.

36ENNE divorziata bella presenza cerca compagno scopo matrimonio. Fermo posta Alfieri [redacted] passaporto 813257A.

V[redacted]

A[redacted] M.C. 334 832, acquista oro, argenteria, monete, gioielli, in contanti. Corso Peschiera 163 Torino,

A. ALBA GIOIELLI [redacted] compra oro argento preziosi numismatica francobolli. Valuta al massimo Torino, via Tripoli 85.

A.BELLISSIMA pelliccia visone selvaggio Fendy, giacca volpe argentata, persiano grigio, giacca visone royal, giacca leopardo vendo. Tel. 011 590.977.

A. OREFICERIA GE.MA. acquista oro argenteria monete preziosi alte valutazioni via Madama Cristina 42 Tel. 650.2212

ACQUISTO mobili arredamenti '800 primi '900 quadri soprammobili vecchie radio e giocattoli. Tel. 011 984.4630 Parris.

Star bene a casa propria, proprio come al Grand Hotel.

Sanremo

Siamo nella capitale della Riviera. In questo luogo-vacanza Sagor ha scelto di costruire la felicità dei suoi clienti più esigenti, di chi ha gusti esclusivi e non si accontenta di avere una casa di vacanze qualunque.
A 700 metri dal mare è in costruzione una residenza turistico alberghiera, un esclusivo complesso residenziale dotato di campi da tennis, piscine, solarium, ristorante, giardini... a due passi dal maneggio e dal campo da golf. Gli appartamenti, mono e bilocali, con ampie terrazze e garages sotterranei, sono progettati, realizzati e arredati direttamente da Sagor secondo gli elevati parametri di qualità che da sempre garantisce ai propri clienti.
Ma le sorprese non finiscono qui... E' infatti possibile usufruire di tutti i servizi di un Grand Hotel: colazione in camera, lavanderia, pulizie, reception... Basta chiedere!
Sarà il vostro Paradiso oppure costituirà una solida base di investimento ad alto e immediato rendimento.
Affrettatevi, è un'occasione da cogliere al volo!

[redacted] commis[redacted]

Modalità di acquisto di un monolocale, con garanzia locativa
L. 120.000.000
Prenotazione L. 5.000.000
Preliminare L. 15.000.000
Mutuo 100.000.000
Rata annuale mutuo L. 9.400.000
Rendita locativa L. 9.600.000 pari al **8%**
Margine utile L. 200.000

Progetti firmati Sagor

Sagor analizza il mercato, individua le aree a più alta redditività, sempre in località interessanti o comunque molto appetibili. Si occupa direttamente della progettazione e della costruzione degli immobili, garantendo l'applicazione dei criteri più innovativi, l'impiego di tecniche e materiali di avanguardia, dedicando la massima attenzione ai particolari. Per questo gli immobili Sagor rispondono alle aspettative degli investitori più esigenti, in quanto sono orientate all'alto rendimento e ad una forte rivalutazione.

Numero Verde [redacted]

[redacted] diretto dal costruttore.

SAGOR
Case, fuori dai luoghi comuni.
Torino, C.so Unione Sovietica 153/D,
Tel. 011.304.09.81 r.a. - Fax 011.304.20.08
e-mail: INFO@SAGOR.NET
web: HTTP://WWW.SAGOR.NET

Spedisca il Coupon per Posta a:
Sagor C.so U. Sovietica 153/d - 10134 Torino
o via Fax allo 011.304.20.08

☐ Desidero ricevere informazioni su..........
Nome..........
Via..........
CAP..........Città..........Pr..........
Tel..........

I dati saranno trattati ai sensi della L. 675/96

IL FILMTV DELLA SETTIMANA

di Gianni Rondolino

FILM e telefilm, romanzi e fumetti ci hanno tramandato le avventure di don Diego De La Vega, il mitico Zorro, il raddrizzatore dei torti, il misterioso cavaliere senza macchia e senza paura. Film e telefilm spesso di fattura mediocre, corrivi, banali, e tuttavia non privi di un loro fascino sottile, di una loro bellezza che nasce dalla stessa semplicità della storia, dalla bidimensionalità dei personaggi, da quegli ambienti un po' esotici e da quelle situazioni avventurose che ne reggono la struttura drammatica.

La quale, come in tutti i romanzi e i film di cappa e spada, è costruita su pochi elementi ricorrenti, che alternano i fatti salienti a quelli quotidiani, che contrappongono l'eroe agli altri personaggi spesso mediocri, che infine sviluppano, all'interno della storia, una parallela vicenda sentimentale, affidata alla prestanza e bellezza degli attori.

Non fa eccezione «Il segno di Zorro» realizzato da Rouben Mamoulian nel 1940 secondo le migliori regole spettacolari del cinema di Hollywood, con due attori-divi Tyrone Power e la giovanissima Linda Darnell. E tuttavia, entro la tradizione, grazie alla raffinatezza registica di Mamoulian, al suo gusto per l'inquadratura formalmente corretta, per gli ambienti sapientemente ricostruiti, per le sequenze d'azione montate con grande perizia e senso del ritmo, il film se ne distacca non poco. Nel senso che i canoni stilistici del genere avventuroso - al quale «Il segno di Zorro» appartiene a pieno titolo - tanto accettati e pieno quanto sovvertiti nello spirito.

Perché Mamoulian troppo fine narratore ed esperto regista per non sapere che il genere cinematografico andava rispettato e non ridicolizzato, ma al tempo stesso era artista troppo originale e sensibile, per accontentarsi di applicare pedissequamente le regole del gioco filmico. Così egli fa del suo eroe mascherato, che combatte il governatore corrotto che vessa i suoi sudditi e lo sconfigge in un finale travolgente, non soltanto la figura emblematica che tutti conosciamo, ma anche il personaggio positivo, romantico e vagamente melanconico, che ci trasmette un senso della vita non riconducibile soltanto alla contrapposizione manichea fra il bene e il male.

IL DI ZORRO
Venerdì 13 alle 14, su Tmc
Produzione: Stati Uniti.
Regia: Rouben Mamoulian
Soggetto: romanzo Johnstone McKulley
Musica: Alfred Newman
Interpreti: Tyrone Power Linda Darnell, Basil Rathbone J.Edward Bromberg

Il fascino della sovrana dalla vita dolce e tragica colpisce ancora: si gira in Marocco una nuova miliardaria versione tv

CLEOPATRA *regina di fiction*

NOSTRO INVIATO

Dopo Claudette Colbert e dopo Liz Taylor adesso tocca a Leonor Varela, cilena che vive a Parigi, confrontarsi con il personaggio di Cleopatra, ultima regina d'Egitto, che Giulio Cesare mise sul trono, Marc'Antonio incoronò sovrana del cuore e Ottaviano sconfisse costringendola a darsi la morte con il famoso aspide. Brunetta, sinuosa, il sottile profilo rapace, l'occhio vagamente fisso, Leonor Varela, qualche film alle spalle e un ruolo nel biblico «Geremia» di prossima programmazione, è stata voluta dal produttore Robert Halmi, l'arzillo ungherese padrone della Hallmark Entertainment, proprio perché non era Sharon Stone una giovanissima sconosciuta e con una così non si correva il rischio di fallire com'era toccato alla Fox con la Taylor. E lei ripete fiera i due concetti, nient'affatto spaventata dall'idea di doversi confrontare, non tanto con Claudette Colbert, di cui solo i cinefili hanno un ricordo, ma con l'invincibile Taylor che proprio sul set romano di «Cleopatra» iniziò la storia d'amore Richard Burton, il grande affaire scandalistico che chiuse la Dolce Vita. «Naturalmente il film l'ho visto. Non per capire come avrei dovuto fare quanto cosa non avrei dovuto fare. La Taylor incarna gli Anni Sessanta: recita come facesse "I peccatori di Peyton Place". Terribile. Io sono una Cleopatra contemporanea, donna forte che ama il suo Paese, il potere, gli uomini, e condivide con Marc'Antonio il sogno di un impero».

Film-tv in due parti del costo di 30 milioni di dollari, opera gigantesca per ricostruzioni d'ambiente e di massa, andrà in onda il 16 maggio sulla rete americana Abc mentre da noi sarà trasmesso da Canale 5 che ha comprato i diritti. La in onda negli Usa dovrebbe esser preceduta da una mostra americana dei costumi disegnati da Enrico Sabbatini. L'ambizione del produttore Halmi è quella di imporre il kolossal nelle tv di tutto il mondo. Non a caso ha appena finito «Moby Dick», sta producendo «Le mille e una notte» e ha in progetto «L'Inferno» da Dante e «La fattoria degli animali» da Orwell. A dirigere questa sua «Cleopatra» ha chiamato Franc Roddam, autore al cinema di «Quadrophenia», un colto inglese che vede questa storia come un conflitto tra Apollo e Dioniso, l'ordine maschile estetizzante ma violento rappresentato da Roma e la passionalità libera e mistica rappresentata da Alessandria d'Egitto. Mentre per far Marc'Antonio ha scelto Billy Zane, il rivale di DiCaprio nel «Titanic», e per Giulio Cesare ha chiamato Timothy Dalton, attore shakespeariano diventato popolarissimo come 007 che avrebbe invece voluto interpretare personaggi complessi il Raskolnikov di «Delitto e castigo» o il Sir Walter Raleigh di elisabettiana memoria. Fisico atletico, ma faccia segnata dalle rughe, Dalton, che per ben due volte ha già fatto la tragedia di Shakespeare su Cleopatra, confessa che, pur se in astratto, si identifica con Giulio Cesare, nella realtà non ha niente in lui, a partire dal fatto che la politica non lo interessa affatto. Per di più, a differenza di Cesare che non lo avrebbe mai detto, ammette di dover molto alle donne: «Se sono un migliore lo devo a quelle pochissime e speciali che ho incontrato nella mia vita», dichiara sorridendo, senza vergogna.

Robiony

Protagonista la giovane Leonor Varela, «donna forte che ama il potere, gli uomini, l'impero» Al suo fianco, Dalton-Cesare

INTERVISTA

DAL TITANIC ALLE

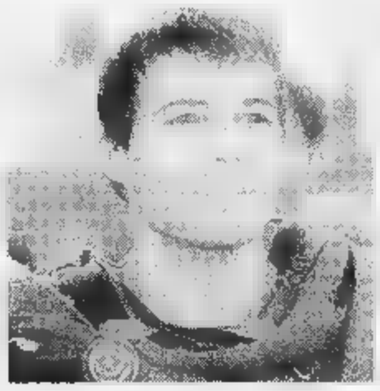

Billy Zane, Marc'Antonio nella nuova «Cleopatra» televisiva diretta dal regista Franc Roddam; in alto a destra, Leonor Varela, giovane attrice cilena che vive a Parigi, e che offre il volto all'ultima sovrana d'Egitto

OUARZAZATE

ALTO, grande, bruno, la pelle abbronzata dal sole del deserto marocchino, la bocca morbida schiusa su un sorriso bianchissimo, e per di più uno sguardo maschio col bianco della cornea che brilla sulla pupilla, uguale a quello di Marlon Brando: bellissimo. A vedere da vicino Billy Zane si capisce ancor meno sia possibile che nel «Titanic» la florida Kate Winslet gli abbia preferito quel bambolotto di Leonardo Di Caprio. Meno male che qua, in questa «Cleopatra» a Billy Zane, americano di Chicago figlio di genitori greci, sia toccata la parte di Marc'Antonio, il generale che fa innamorare di sé la regina d'Egitto sognando con lei impossibile spostamento della capitale dell'impero da Roma ad Alessandria, in nome di una ideale comunità che nella pace Oriente ed Occidente. Un ruolo di cui questo giovane e stravagante attore, tra l'altro produttore in proprio di una commedia inedita di Ed Wood, «I woke up early the day I died», parla con un entusiasmo fanciullesco, sedotto dal fascino di Roma antica, delle armature, dei cavalli, ma soprattutto dalla lettura in chiave New Age, che il regista ha dato della vicenda.

Perché tanto entusiasmo?

«Mi pare che oggi come allora siamo alla fine di un'epoca e, quando si avverte la svolta, cresce il bisogno di spiritualità. Anche noi, come loro, sogniamo una grande utopia».

Non dica che si sente Marc'Antonio.

«E perché no? Non vedo differenze. Grazie al cinema, pure io sono un grande comunicatore: lui con le azioni, io le emozioni possiamo condizionare la gente».

E' l'effetto «Titanic» che le dà questo alto senso di sé?

«No. E' la consapevolezza che il mondo si può cambiare. Sempre. E chiunque può farlo».

Molti la paragonano a Brando; ne è lusingato?

«Mah. La mattina, allo specchio, mi sento più come Groucho Marx che come Marlon Brando. Certo, adesso, con questa "Cleopatra" ci sarà un vero confronto tra noi, visto che anche Brando ha fatto la tragedia di Shakespeare. A me, comunque, piacerebbe non essere definito il erede: vorrei sentirmi libero».

Cosa le è rimasto della lavorazione del «Titanic»?

«Il ricordo di Cameron: sembrava un generale che comandasse un esercito, un allenatore la sua squadra. E' stato molto generoso con noi attori. Divertente e partecipe. "Voglio fare un film che faccia sentire il pubblico freddo e bagnato", ci ha ripetuto più volte. E ci è riuscito. Perfettamente».

Con DiCaprio com'è andata?

«Lo sento come un fratello minore. Vive una situazione conflittuale il suo esser diventato un sex-symbol. Oscilla tra la frustrazione e la felicità».

Perché l'affascina tanto un personaggio come Cleopatra?

«Perché rappresenta l'essenza della femminilità potente e divina che secoli di maschilismo hanno tentato di cancellare e a me piacciono le donne con questo carisma. L'energia femminile, purtroppo, è tutt'ora come una candela in una tempesta: va difesa».

[si. ro.]

Zane, il seduttore

«Marc'Antonio? Era come me»

LE ALTRE **EGIZIANE**

Dopo Cleopatra interpretata dalla pallidissima Theda Bara nel 1916, arriva la carnosa **Claudette Colbert** diretta da Cecil B. De Mille nel '34. Il kolossal, poco fedele alla realtà storica, è un gioco di banchetti, battaglie, danze. Con una celebre scena orgiastica. Victor Milner vinse l'Oscar per la fotografia.

La «Cleopatra» più celebre è **Elizabeth Taylor**. Nonostante i 4 Oscar, il fu uno dei più dolorosi flop di Hollywood: non recuperò i 45 milioni di dollari e mise in ginocchio la Fox. Iniziato da Mamoulian fu terminato da Mankiewicz. La Taylor ebbe grossi problemi di salute, e s'innamorò fatalmente di Burton.

La burrascosa lavorazione a Roma di Cleopatra fu un evento che colpì la fantasia della dolce vita. L'anno dopo Mankievicz, nel '64, Moscovini girò film film, «Cleopazza»: sogni di gloria ed equivoci d'amore. Con **Anna Veltori** (la sosia rimasta della Taylor), Don Backy, Ave Ninchi, Mischa Auer.

Il nome della regina è solo un pretesto per un trash d'azione. La seducente mulatta **Tamara Dobson** in «Cleopatra Jones: licenza di uccidere» (di Starrett, 1973) combatte karate e spacciatori, poliziotti disonesti, una gang comandata da una perfida lesbica. Con Shelley Winters (nella foto).

Il Telegiornale di TMC cambia volto.

I fatti del giorno, la polemica, il test, il personaggio, le storie di cittadini, i consumi: raccontati con stile semplice e immediato.
Il Telegiornale di TMC alle 19.45 con Antonio Lubrano: un appuntamento che diventerà un'abitudine. Utile.

Da lunedì 16 novembre Antonio Lubrano conduce il Telegiornale di TMC alle 19.45.

TMC TELEMONTECARLO

UN RAZZISMO NATO DALLA PAURA

La fotografia di una Nazione che vive nel terrore di un attacco terroristico

Picchetti arabi contro Willis

Sotto accusa il film «The Siege»

Bruce Willis in una scena di «The Siege»; sopra, Annette Bening, sua partner nel film

Gli americani in sala applaudono le retate di musulmani a New York. Fuori, gli islamici fischiano

NEW Y...
DAL NOSTRO INVIATO

Fuori dai cinema ci sono, in molte città, i picchetti di protesta degli arabi d'America, ma dentro, almeno in questa sala sulla 34ª Strada di Manhattan, quando l'agente dell'Fbi fa irruzione nella scuola e con una raffica di colpi abbatte il terrorista islamico, il pubblico di New York applaude, sollevato e fiero: il nemico è ko.

E' solo un film. O forse no. E' qualcosa di più. «The Siege», con Denzel Washington e Bruce Willis, è lastra cinematografica di un nervo scoperto; fiction che supera la realtà, ma ne sente il fiato sul collo; rivelazione impudica di una fantasia liberatoria: l'annientamento dell'ultimo nemico, l'islamico.

La storia è quella di una escalation terroristica a New York che porta alla dichiarazione della legge marziale. La sequenza che ha sollevato le proteste è quella in cui il generale (Bruce Willis) decreta la deportazione degli arabi di New York e li si vede rastrellare casa per casa dall'esercito, trascinare in fila, legati, sul ponte di Brooklyn e poi rinchiudere in gabbie di filo spinato, all'interno di uno stadio tardo-Pinochet, illuminato da gelidi riflettori. In sala, nessuno spettatore americano pare disturbato. In sottofondo, i finto-notiziari ricordano gli analoghi campi allestiti per i giapponesi. E' già accaduto. Potrebbe accadere ancora. Perché questo è il vero nodo del film. Poco importa che poi la storia prenda un'altra piega, che l'eternamente giusto Denzel Washington, con l'aiuto (politically correct) del suo vice libanese, riaffermi valori di civiltà e democrazia e che gli arabi vengano rilasciati in un'aura di martirio post-Dachau. La scena della deportazione è tutto il film. La freddezza del pubblico, confrontata con il suo calore vendicativo quando l'arabo muore ammazzato, è tutto il sentimento della sala.

«The Siege» è fotografia di una paura autentica, dell'America e di New York in particolare. L'attentato alle Torri Gemelle fu realtà. Lo sceicco cieco e bombarolo esisteva davvero. Da allora la città vive con la paura del «Big One», l'equivalente sulla costa orientale dell'aspettativa — quella occidentale di un terremoto ad altissima potenza. New York attende il «Big One» terroristico. Il presunto bersaglio è la metropolitana, il responsabile designato: l'islamico. «The Siege» ci gira intorno: fa esplodere un teatro a Broadway e il palazzo dell'Fbi. La metropolitana è un tabù troppo forte, farebbe uscire gli spettatori con un sovraccarico di tensione.

«The Siege» è, anche, commistione di fantasia e realtà già dietro le spalle. Il Presidente che appare all'inizio non è un attore: è Bill Clinton. Le sue parole sono autentiche, come autentiche furono le bombe cadute su un obiettivo dichiarato militare, — probabilmente civile, in Sudan, per una presunta azione preventiva. E il leader del terrorismo arabo che viene rapito da agenti americani all'inizio del film ha le sembianze di Osama bin Laden, il fantomatico nemico numero uno dell'America, sul quale è stata posta una taglia di cinque milioni di dollari e che risulta curiosamente sparito dal rifugio afghano due ore prima del bombardamento aereo voluto dagli Usa. Di lui, — sa dire dove si trovi: potrebbe averlo in effetti rapito la Cia, o potrebbe non averne mai avuto bisogno, perché ce l'aveva già a disposizione.

«The Siege», nell'utilizzare Bruce Willis come «cattivo poliziotto» contrapposto al «buono» Denzel Washington, lo raffigura con il taglio di capelli del sindaco di New York Rudy Giuliani, che solo pochi mesi fa vagheggiò la costruzione di un bunker anti-atomico sopraelevato, dal quale dirigere le operazioni di guerra in — di attacco terroristico contro la città.

Mettendo insieme tutti questi ingredienti il film si rivolge a un pubblico che da tre anni entra nelle librerie e rende best-seller un oscuro opuscolo dove si «dimostra» la tesi per cui Saddam Hussein è l'Anticristo. Rinvigorire — una tradizione cinematografica nella quale l'America ha bisogno di un nemico per avere eroi e spara sugli indiani, i tedeschi, i giapponesi, i russi, i marziani. Ora, gli arabi. Coglie, di fatto, una situazione reale nella quale lo stesso problema, il bisogno di un nemico, viene risolto agitando il fantoccio di Osama bin Laden. Prefigura soluzioni, se non proprio finali, quanto meno intermedie, che oggi appaiono follia, domani, chissà. Evoca paure e spauracchi. Addita, infine, pericoli, che non stanno al di fuori del sistema, ma al suo interno potrebbero essere la vera miccia nel futuro degli Stati Uniti, — incapaci di trovare risposte sensate ad azioni insensate.

Il pubblico, in verità, sta con Denzel Washington più che con Bruce Willis, ma soprattutto quando questi mette la sua integrità al servizio della forza e giustizia il terrorista, per legittima, altrui difesa, ma lo giustizia.

Poi sciama rasserenato al pensiero che era solo un film, ma perché anche stanotte ha potuto prendere, incolume, la metropolitana che corre sotto la pelle di New York.

Gabriele Romagnoli

Ieri a Houston

«Titanic» in versione per ciechi

LOS ANGELES. Il successo di «Titanic» arriva anche ai non vedenti. In una proiezione straordinaria, tenuta a Houston, è stata presentata una versione del kolossal — Kate Winslet e Leonardo DiCaprio destinata ai ciechi. Una versione che, oltre ai dialoghi, contiene anche la narrazione degli eventi che si svolgono sullo schermo recitata dallo stesso regista del film, James Cameron.

L'idea di realizzare versioni di film destinate ai ciechi fa parte di un progetto più ampio chiamato «TheatreVision» che permette ai non vedenti di ascoltare le descrizioni delle azioni e persino delle espressioni del viso degli attori.

Il progetto è in fase di lancio negli Stati Uniti ed è stato presentato, a una platea di circa duecento ciechi, a Houston alla presenza, oltre che di Cameron, anche di altri vip della politica e del mondo dello spettacolo tra cui l'ex presidente George Bush e l'attrice Angie Dickinson, che ha supportato Cameron nella narrazione di «Titanic».

«Il mio pensiero - ha detto James Cameron - è che i film siano fatti per tutti, senza alcuna esclusione per questo abbiamo pensato a questa nuova versione di "Titanic"». **[s. n.]**

PRIME —

E' molto divertente «Gatto nero gatto bianco»

Una scena tratta da «Gatto nero gatto bianco» film — Kusturica presentato a Venezia. All'origine della vicenda ci sono tre famiglie gitane

Kusturica: i miei rom gioiosi e insolenti

UN funerale rinviato e due matrimoni imprevisti, un'immensa ricchezza nascosta nel soffietto d'una fisarmonica, ragazzi innamorati e vegliardi immortali, immersioni nella merda, oche, maiali, gatti-testimoni, campagna arcaica e crimini contemporanei, musica gitana sfrenata, trattori ubriachi. Il vasto Danubio sullo sfondo: è il sesto film di Emir Kusturica, «Gatto nero gatto bianco», e — fantastico affresco contraddittorio e incomprensivo, travolgente di vitalità, di divertimento, d'intelligenza e d'allegria.

Protagonisti i rom, — nel precedente «Tempo dei gitani», il film corale procede per intrecci complessi e per accumulazione di personaggi e di gag, riuscendo a dare un'immagine del caos presente e insieme a riderne. L'eccesso, lo stile sovraccarico, il dinamismo sconnesso sono mezzi usati dal regista per dare un'impressione di ricchezza, ma anche per rispecchiare la doppiezza o molteplicità degli individui e degli eventi. Se «Gatto nero gatto bianco», opera di passaggio o di crisi, non è il film più bello di Kusturica, il talento insolente e l'energia cinematografica del regista restano entusiasmanti. All'origine della vicenda stanno tre famiglie gitane; c'è una coppia di anziani ottantenni, industriali delinquenti ricchissimi delle discariche e del cemento dei quali il potere dei miliardi non ha cambiato le abitudini contadine, c'è una coppia di giovani amanti, ci sono un gangster cocainomane, matrimoni d'interesse molto meditati e — riusciti, una sposa nana che si chiama Afrodita Karambolo e che ama un gigante, un morto vivente nascosto in soffitta e coperto da una colonna di ghiaccio conservante, una caduta senza scampo nei liquidi fetidi d'un pozzo nero, un treno che sparisce, un — che piano piano si mangia un'automobile. Insomma: gli uomini del Duemila, con le loro tecnologie e i loro affari internazionali, restano dei primitivi e Kusturica ne materializza la brutalità originaria: ma la rende libera, irrequieta, edonista, musicale, raccontando come si manifesta in una comunità di zingari dell'Europa centrale.

Girato in Slovenia e sul Danubio, finanziato da un pool di reti televisive europee (Italia esclusa), il film molto divertente, ricco di — invenzioni figurative e di trovate narrative irresistibili, lascia un dubbio: possibile che i rom corrispondano così perfettamente allo stereotipo e a tutti i luoghi comuni o pregiudizi che li riguardano, come già s'era visto non soltanto nel — di Kusturica — anche in quello di Nikita Michalkov o di Tony Gatlif? Possibile che gli zingari siano davvero così zingari?

Lietta Tornabuoni

GATTO NERO GATTO BIANCO
di Emir Kusturica
— Bajram Severdzan
Florijan Ajdini
Sedjan Todorovic, Branka Katic
Sabri Sulejman
Grottesco; Germania/Francia, 1998
Cinema **Romano** di Torino
Corallo, Gloria Garbo di Milano
Atlantic 6, Augustus II, Holiday
Quirinale 1, —
Royal 2 di Roma

Bocciato da Publitalia

Scimmia in croce video di Masini mandato il —

ROMA. Una scimmia legata a — croce e succede il finimondo. Il video di Marco Masini, «Scimmie», tratto dal suo album è stato censurato da Publitalia, la concessionaria di Mediaset, gli animalisti si sono scatenati, una commissione di esperti ritiene «che la crocefissione possa in qualche modo urtare la sensibilità sia animalista che religiosa di molte persone e associazioni». Il comunicato della Coigest (Impresa Gestionale Spettacoli Teatrali), cui è allegata — lettera della Pubblitalia, pervenuta alla Ricordi di Milano, distributrice del «cd» è scarno.

Ma Marco Masini non ci sta, si ribella alla Publitalia. «Di primo acchito - dice - sembrerebbe una violenza incomprensibile, gratuita, fatta per giunta da un artista che dovrebbe tenere in gran conto il senso della vita e della morte degli esseri umani e degli animali. Non è così, è una polemica pretestuosa, assurda, inconcepibile in chi conosce il mio lavoro, la mia attività professionale il mio pensiero. Lasciamo stare il danno — mico, i giorni di intenso lavoro creativo, le spese affrontate. Non è questo che —. Mi sento profondamente deluso, sono sbalordito. Ormai siamo entrati in una spirale dalla quale difficilmente si esce, un sistema bigotto. Sul video ci sono tre considerazione da fare: è la prima volta che promuovo un'idea, — un disco; non c'è alcuna crocefissione perché la scimmietta, legata, è stata liberata con ogni cautela possibile, le immagini in proposito sono significative; la scimmia è una metafora, il ritorno alla vita istintuale. Mi si accusa di violenza, mentre la tv trasmette il film "Virus letale" (l'altra sera) in cui una scimmia viene colpita — una freccia, sia pure per scopi sanitari».

Marco Masini sbotta: «Non ho nulla da rimproverarmi, la scimmietta non è stata mai maltrattata, semmai coccolata, nessuno di noi s'è permesso di toccarla. L'unico con cui ha avuto un "dialogo" è stato il suo addestratore. Faccio il cantante, non voglio fare la parte del leader di un movimento politico, ma quest'Italia — è ipocritamente cattolica, assoggettata alla Chiesa con concetti superati, vecchi, privi di contenuti culturali. Al mio "video" s'è voluto dare un'interpretazione blasfema e bacchettone assai lontana dalla mia cultura e dalla — sensibilità».

Chiarisce la Coigest: «Il cd di Masini, che uscirà il 12 novembre, intende far riscoprire le forze dell'istinto e della naturalezza che la società contemporanea ha — dimenticato». **[ar. ca.]**

ACI — L'auto non parte, il tempo non si ferma! Un'unica soluzione: ACI MOBILE, l'officina di pronto intervento di — leader italiano nel soccorso stradale - che ripara l'auto sul posto e ti rimette in moto. ACI MOBILE è un servizio gratuito (ad esclusione dei pezzi di ricambio), riservato ai soci Aci, attivo 365 giorni l'anno. Per saperne di più rivolgetevi presso uno degli oltre 1.500 punti vendita Aci e telefonate al numero verde 167.020477. ACI MOBILE. Arriviamo, riparliamo, ripartite. www.aci.it

ACI
AUTOMOBILE CLUB D'ITALIA
La precedenza a chi guida.

ANDREA PARISI COSTRUZIONI

IMPRESA DI COSTRUZIONI • ANDREA PARISI • PA

VI PRESENTA
LE SUE INTERESSANTI PROPOSTE DI VENDITA IN
TORINO, NICHELINO, NONE

RESIDENZA "IL GIARDINO DI ROSSINI"

Nichelino (TO) - Via Rossini - Via Alessandria

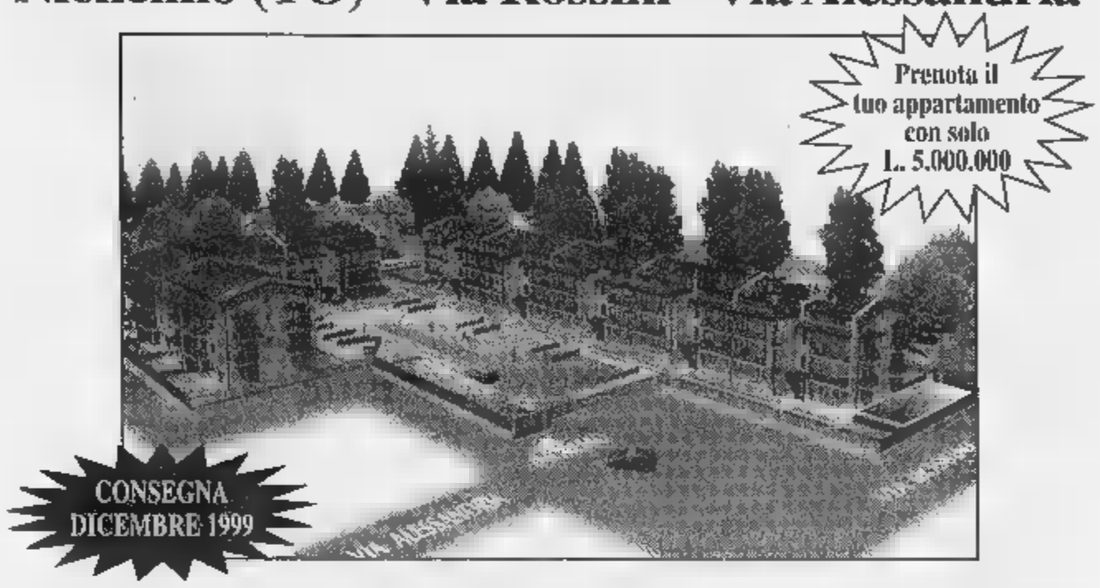

IMMERSI IN 13.000 mq. DI VERDE, IN EDIFICIO DI NUOVA COSTRUZIONE APPARTAMENTI SIGNORILI DI VARIE METRATURE, PORTONCINO BLINDATO, DOPPI VETRI, RISCALDAMENTO AUTONOMO, VIDEOCITOFONO, ASCENSORE SINO AL PIANO INTERRATO, MATERIALI A SCELTA DELL'ACQUIRENTE , BOX A PARTIRE DA L. 20.000.000. *PER INFORMAZIONI UFFICIO VENDITE:*
NICHELINO (TO), VIA DEI MARTIRI 34 - TEL. 011/6800665 - 626867 - 0336/215955

VILLAGGIO "S. LORENZO"

None

VENDESI NEL "VILLAGGIO S.LORENZO" ULTIME VILLE A SCHIERA IN PRONTA CONSEGNA A PREZZI DI VERO AFFARE. SI ESAMINANO EVENTUALI PERMUTE CON ALLOGGI IN TORINO. VISITE IN CANTIERE TUTTI I GIORNI ANCHE SABATO E DOMENICA DALLE ORE 14.30 ALLE ORE 19.
PER INFORMAZIONI UFFICIO VENDITE
NONE, VIA S. LORENZO 7 - TEL. 011/680.06.65 - 0337.213780

RESIDENZA "PALLADIO"

Nichelino - Via Diaz 10

VENDESI IN STABILE DI NUOVA COSTRUZIONE, ULTIMI ALLOGGI IN PRONTA CONSEGNA DA MQ 74 A MQ 92 A PREZZI DI VERO AFFARE. VISITE IN CANTIERE TUTTI I GIORNI.

PER INFORMAZIONI UFFICIO VENDITE
NICHELINO (TO), VIA DEI MARTIRI 34 - TEL. 011/680.06.65 - 0336.215955

RESIDENZA "STADIO"

Torino - Via Reduzzi ang. Via Taggia

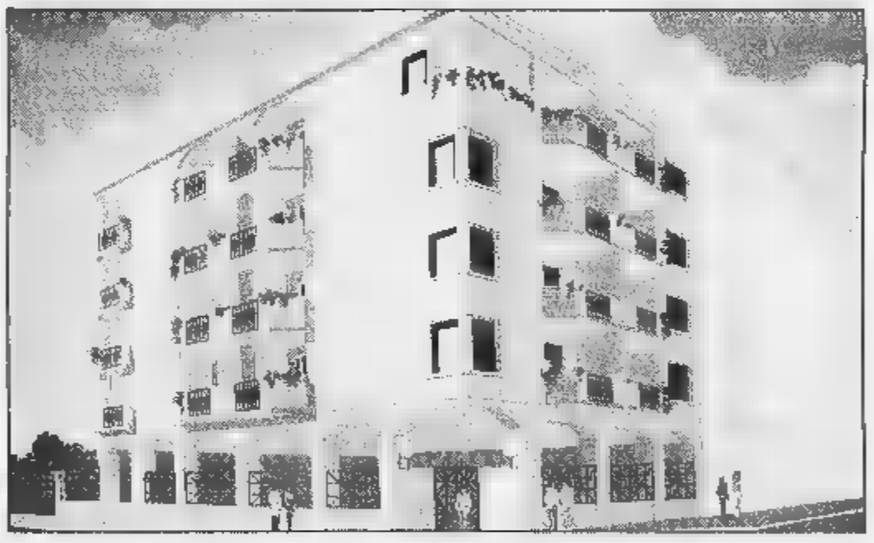

VENDESI IN STABILE PRESTIGIOSO, APPARTAMENTI SIGNORILI IN PRONTA CONSEGNA DA MQ 95 E MQ 120. VISITE IN CANTIERE TUTTI I GIORNI DALLE ORE 14.30 ALLE ORE 19.
PER INFORMAZIONI UFFICIO VENDITE
TORINO, VIA REDUZZI 23/C - TEL. 011/680.06.65 - 0336.215955
NICHELINO (TO), VIA DEI MARTIRI 34

NONE

Via Sestriere ang. via Ugo La Malfa

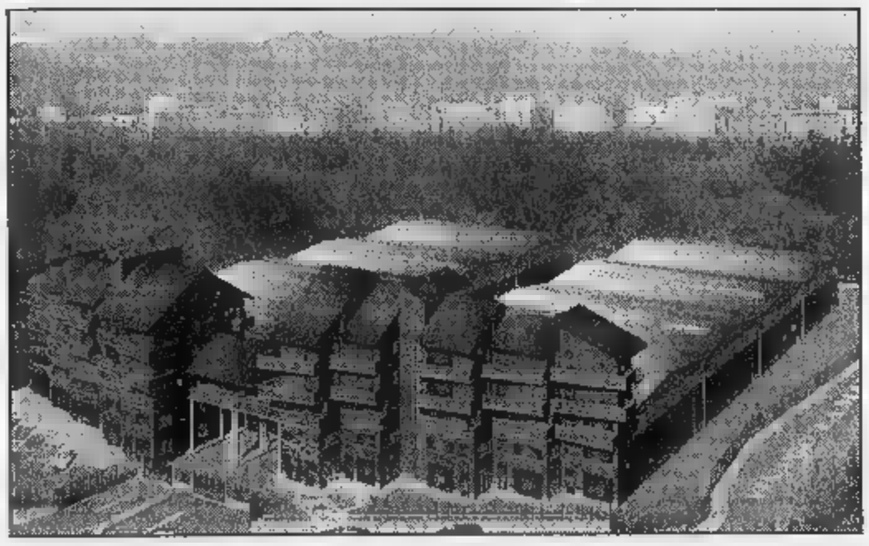

VENDESI CAPANNONE INDUSTRIALE ULTIMATO DI MQ 6.000 DIVISIBILI, CON PALAZZINE ADIBITE AD UFFICI ED ABITAZIONI E MQ 3.000 DI ZONA ESPOSITIVA.

PER INFORMAZIONI:
TEL. 0337-21.37.80 / 011.62.68.67 DALLE ORE ■ ALLE ORE 19,30

RESIDENZA "LA ROTONDA"

Torino - Via Crimi 4 - a 50 mt. da c.so Potenza

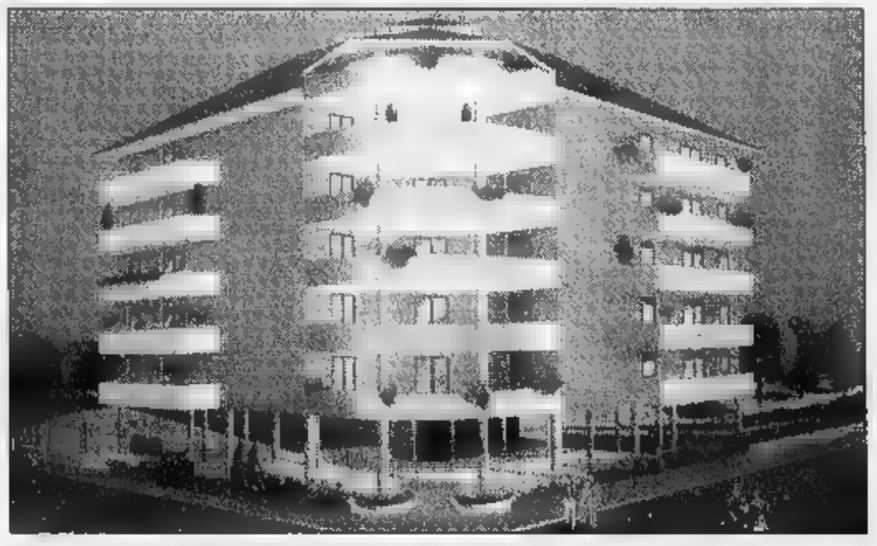

VENDESI IN STABILE PRESTIGIOSO, APPARTAMENTI SIGNORILI IN PRONTA CONSEGNA DA MQ 100 E MQ 120. VISITE IN CANTIERE TUTTI I GIORNI ANCHE SABATO E DOMENICA DALLE ORE 14.30 ALLE ORE 19.

PER INFORMAZIONI UFFICIO VENDITE
TORINO, VIA CRIMI ■ - TEL. 011/680.06.65 - 0336.215955

MAGNETOTERAPIA

CONSIGLIABILE OLTRE I 50, UTILE A TUTTE LE ETÁ

AFFITTO - VENDITA DISPOSITIVI DI MAGNETOTERAPIA E ELETTROSTIMOLAZIONE

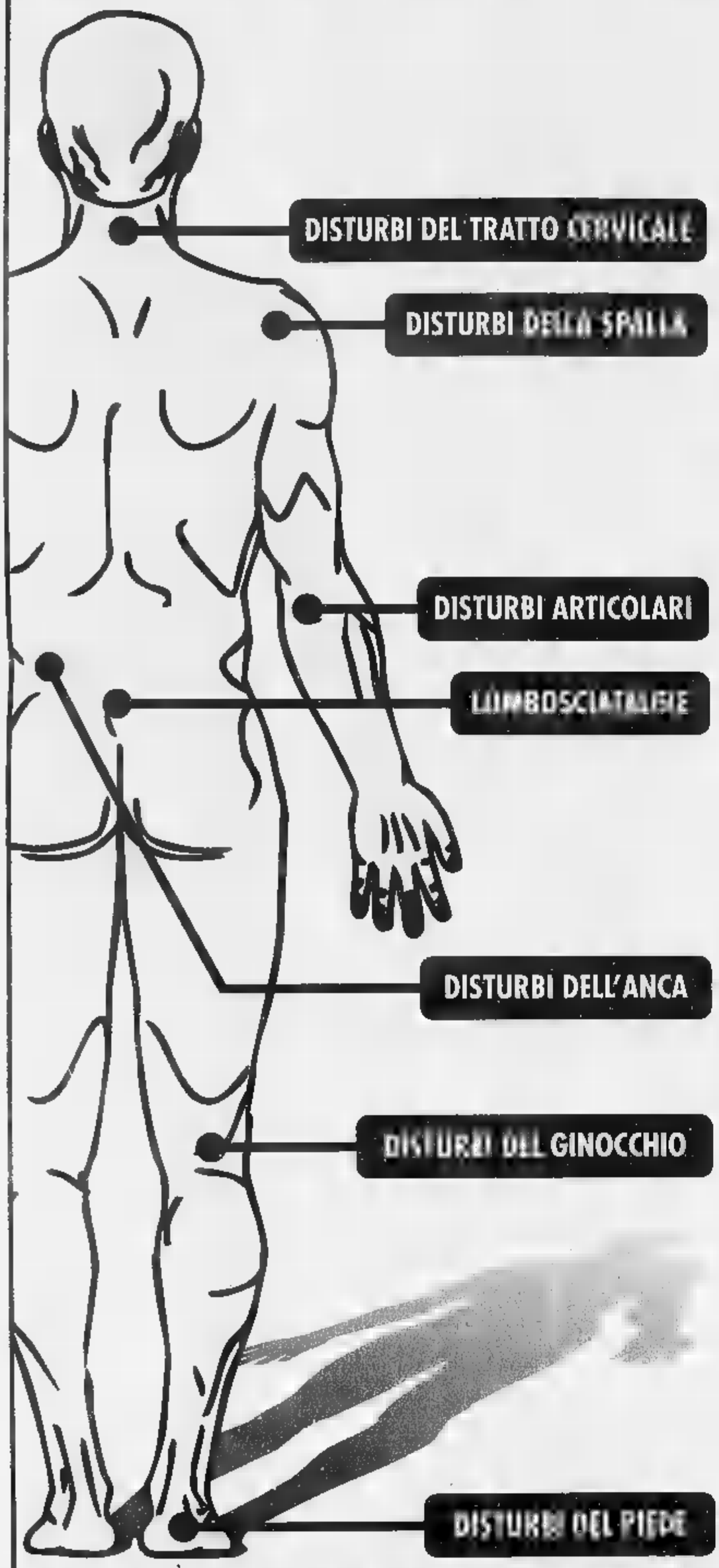

Dolorini, malesseri, piccoli disturbi possono diventare grandi problemi se non curati in tempo, con l'alimentazione, la vita sana, i rimedi che può offrire la medicina, la ricerca, la tecnologia. Anche per affrontare l'età successiva occorre prendere precauzioni.
Una ricca e numerosa bibliografia medica consiglia l'uso dei campi elettromagnetici. La magnetoterapia non comporta rischi, né pericoli, coadiuva la terapia medica e in generale è utilizzata per tutti gli stati dolorosi e infiammatori del corpo. Il suo spettro di azione è vastissimo. Biogenesys consiglia sempre ai clienti di non acquistare subito i dispositivi, ma di provarli in affitto. Soltanto dopo aver constatato i risultati ottenuti il cliente è in grado di decidere con convinzione se acquistare il prodotto. La cifra pagata per l'affitto viene trasformata in acconto sull'acquisto. Questa formula è una chiara dimostrazione di serietà della Biogenesys.

MAGNETOTERAPIA CON TRASDUTTORI DI ALTA FREQUENZA

AZIONE RIFLESSA

ANTINFIAMMATORIA — BIOENERGETICA — BIOSTIMOLANTE

MAGNETOTERAPIA CON TRASDUTTORI DI BASSA FREQUENZA

AZIONE LOCALE

ANTIDEMIGENA — ANTIDOLORIFICA — VASODILATATORIA

RIVENDITORI AUTORIZZATI:

BIOGENESYS
VIA TONALE, 26 - TORINO
Tel. 011/6199044 - Fax 011/6199044

BIOGENESYS
VIA C. COLOMBO, 24 (PIANO RIALZATO)- TORINO
Tel. 011/5682926

ORTOPEDIA DI ALPIGNANO
PIAZZA CADUTI, 4 - ALPIGNANO (TO)
Tel. 011/9662100

CERCHIAMO NEGOZI QUALIFICATI DI ORTOPEDIA IN PIEMONTE, LIGURIA E LOMBARDIA
PER ULTERIORI INFORMAZIONI TELEFONARE ALLO 011/6199044 FAX 011/6199044

TEATRO E TEATRO

Turi Ferro grande nei «Malavoglia» Ionesco, l'umorismo non invecchia

STABILI a quasi. Coerente con la propria tradizione, quello di Catania cinque testi a autori siciliani a comincia con uno spettacolo corale, I **Malavoglia** di Verga in quell'adattamento di Ghigo De Chiara che già piacque qui quindici anni fa in una regia di Lamberto Puggelli oggi ripresa da Guglielmo Ferro. Fedele alle intenzioni del romanziere, che aspirava a annullarsi per lasciar parlare un mondo, ossia tutta una piccola comunità, a mostrare i fatti come ad essa appaiono, questo adattamento dà rilievo al coro, paesani che commentano le fasi della decadenza e fine di una famiglia di fieri pescatori negli anni che precedono e seguono il terribile 1856, col colera e con la battaglia di Lissa, nella quale i Malavoglia perdono un figlio senza nemmeno sapere che c'era a guerra. Inoltre gli interpreti risciacquano l'italiano manzoniano dei dialoghi nel mare salmastro di Aci Trezza, sen- arrivare all'ininteligibilità del famoso film di Visconti, ma conferendo cadenza e sapore alle battute, a aiutandosi così a recitare in maniera impeccabile. Appena si al dialetto tutti gli italiani sono grandi attori, e per emergere in un contesto così agguerrito bisogna super, come il sommo Turi Ferro, che riprende il suo padron 'Ntoni in chiave stavolta di tremolante ma decisa senilità; si ammira anche la sobrietà della mater dolorosa Ida Carrara, nonché la classe veterani come Miko Magistro a Turi Scalia nei tormentoni mediatore Agostino e dell'avido zio Crocifisso. Fra i giovani, tutti a posto, spicca Giovanni Argante che è 'Ntoni. Chiara la scena di Roberto Laganà, con una barca a sipari tipo vela, soluzioni semplici e ispirate po' a Strehler; ritmo nella di episodi brevi e brevissimi; felice impiego dell'umorismo; ma qualche stanchezza del testo nella seconda parte, più lunga della prima (60' contro 65'), quando l'aspirazione a tornare nella casa del nespolo rischia per l'insistenza non commuoverci più. La serata è in ogni ultimo successo; repliche fino a dicembre.

Altro stabile perlomeno in pectore è ormai l'Eliseo di Roma, che, vista la fisionomia sempre più arditamente innovatrice dell'istituzione cittadina sovvenzionata (da Ronconi a Martone: felicitazioni e auguri a quest'ultimo), accentua la propria vocazione di sala di repertorio collaudato per un tranquillo pubblico borghese. Così dopo un buon «Gabbiano» di routine ecco un classico moderno come **Il rinoceronte** di Eugène Ionesco, apologo sempre attuale contro il conformismo a la massificazione. In un piccolo centro cominciano a degli orrendi animali comuni; a gente prima si preoccupa, poi si adegua e se li fa piacere, finché tutti addirittura diventano rinoceronti anche loro, meno il protagonista Béranger, pigro, trasandato, ma deciso a rimanere uomo. Glauco Mauri, che fu Béranger nell'indimenticata prima edizione italiana del 1960, recita adesso con brio irresistibile a parte del saccente Jean, a dirige stesso a gli altri (l'eccellente Roberto Sturno come Bérenger), in pazzi costumi di Odette Nicoletti e scene di Mauro Carosi, ispirati alla Pop Art novità di quegli anni: il risultato è spassoso, si paga ben tre intervalli per tre ore, troppe per una commedia così aerea. L'umorismo peraltro non a invecchiato, e nel prim'atto in particolare, chiacchiere in libertà, Ionesco è in stato di grazia. Compagnia all'altezza, repliche fino a dicembre.

Masolino d'Amico

I FILM DI OGGI IN TV

Scandalo vero e finzione

IL [illegible]
1995, Rete 4 23,10; dur. 101'

Suggestivo dramma che trova ispirazione nei film del vecchio caro Alfred Hitchcock, a non solo da «Io confesso», dal quale prende spunto. Un gioco ambiguo e intrigante tra finzione (il film del maestro) e realtà (uno scandalo realmente accaduto) complicato ulteriormente dal passaggio dal presente al passato. L'esordiente regista canadese Robert Lepage proviene dal teatro a lo dimostra facendo un'ottima direzione degli attori a noi ti, tranne Kristin Scott-Thomas, in un «piccolo» ma significativo ruolo. Pierre Lamontagne torna a Québec per la morte del padre e cerca di scoprire la verità sulle origini del fratellastro scomparso...

LA CACCIA
1966, Tmc alle 23,40; dur. 135'

Da una sceneggiatura di Lilian Hellman, ispirata al ro- di Horton Foote, uno spietato quadro della provincia americana firmato Arthur Penn Marlon Brando, Jane Fonda a Robert Redford. La caccia a un giovane evaso scatena tensioni e i bassi istinti che sotto l'apparente armonia. Solo lo sceriffo riesce a mantenere l'uso della ragione ma...

GHOST - FANTASMA
1990, Canale 5 21; dur. 126'

Famoso film-campione d'incassi diretto da Jerry Zucker, con Patrick Swayze, Demi Moore e Whoopi Goldberg (premio Oscar). Il bancario Sam Wheat viene ucciso brutalmente, ritorna come fanta- per proteggere l'amata e aiutarla a trovare il suo assassino.

IL [illegible]TY
1984, Rete 4 alle 20,35; dur. 130'

Terza versione, ispirata alla ri- di Richard Hough, diretta da Roger Donaldson con Mel Gibson e Anthony Hopkins. Partito da Londra, il Bounty deve raggiungere Tahiti. Ma l'equipaggio si ribella al dittatoriale capitano Blight e, guidato dall'ufficiale Christian Fletcher, arriva a Pitcairn...

[illegible]
1958, Rete 4 16; dur.

Un gradevole e romantico western di Delmer Daves con Jack Lemmon e Glenn Ford. 1870: il mercante di bestiame Reece è costretto ad accompagnare in Messico il portiere d'albergo Frank Harris.

TUTTA COLPA DEL FATTORINO
1992, Raitre alle 15,55; dur. 78'

Gradevole commedia di Mark Herman con Dudley Moore e Patsy Kensit. In un albergo veneziano trovano un killer, un adultero a un tirapiedi, ma il fattorino confonde i messaggi che li aspettano e...

Watt Radio
Vasta esposizione di TV con schermo PANORAMICO
• Incentivi ROTTAMAZIONE
• Tutte le marche
• Dolby Sourround
16:9
A BERNASCO APERTO ANCHE LA DOMENICA: [illegible]

I PROGRAMMI DI OGGI

RAIUNO

- Cuori Golden Palace Telefilm "Buon [illegible]tale, Sesto e Pasquale - Proposta innocente" (1889750)
- 7.30 La Banda dello Zecchino... aspetta banda (6224)
- 8.00 Le storie dell'albero az- Varietà per bambini con cartoni animati, giochi, favole e pupazzi (7963)
- 8.30 La Banda dello Zecchino... Domenica Varietà per ragazzi presentato da A. Bellini, M. Di Buono il piccolo "Marlene Ventre". Regia di F. Angiolella
- verde orizzonti un programma di S. Vannucci, G.S. Spoto. a cura di G. Ricci (7175)
- 10.30 A sua immagine Settimanale di comunicazione religiosa A. Ciampoli. Regia di M. Brigliadori (1580358)
- 10.55 S. Messa dal Duomo di Verona. Regia A. Mongo (9446250)
- 11.50 A sua immagine Settimanale di comunicazione religiosa (2757578)
- dell'Angelus del Santo Padre (54756)
- 12.20 Linea verde - In dalla natura un programma di S. Vannucci (9742406)
- 13.30 Telegiornale (8224)
- 14.00 Domenica in... Varietà con G. Magalli, T. Solenghi e la partecipazione di E. Ferracini (3976021)
- Solo per i finali Rubrica sportiva (709464)
- 18.00 Tg1 (91514)
- 18.10 Sport 90° Minuto Rubrica sportiva (9060330)
- 19.30 Che tempo fa (446)
- 20.00 Telegiornale (30603)
- Rai sport notizie (9030311)
- 20.45 Una donna per amico Film-tv "In nome padre" con E. Gardini, E. De Caro. Regia di R. Izzo (7[illegible])
- 22.35 Tg1 (7360822)
- 22.40 Taratatà Un programma musicale presentato da Silvestrin. Regia di C. Pierleoni (7895175)
- 23.40 Centrifuga Parole a 360°. Un programma di M. Balich (5114224)
- 0.10 Tg1 (947373)
- Sottovoce Incontri (1521460)
- 1.10 Adesso musica (5052731)
- 2.10 Calcio Coppa Uefa 1986

RAIDUE

- 7.00 Tg2 Mattina Notiziario diretto C. J. Mimun (32514)
- 7.05 Mattina famiglia con T. Timperi, R. Capua. Un programma M. Guardì (4753224)
- 7.30 Tg2 Mattina (anche alle (4656) 8.00, (84779) 9.00, (83427) 10.00)
- Tg2 Lis (51601)
- Disney mattina All'interno cartoni animati e telefilm (6873717)
- 11.10 Crescere che fatica Telefilm (4909021)
- 11.30 Anteprima Ventanni (4224)
- 12.00 Ventanni Rubrica M. Marlone (60175)
- 13.00 Tg2 Giorno (32972)
- 13.25 Tg2 Motori (6586137)
- 13.40 Meteo (3811327)
- domenica (447224)
- 14.25 Quelli che il calcio... conducono F. Fazio, M. Bartoletti, C. Sassi (989-35779)
- 18.30 Rai Sport stadio spri
- 17.20 Jarod il camaleonte Telefilm "Il curioso Jarod" (8709595)
- 18.05 Tg2 Dossier A cura di P. Meucci (7962934)
- Pallacanestro maschile Campionato italiano - maschile (7330)
- 20.00 Quando ridere faceva ridere "Regalo d'onore" (601)
- 20.30 Tg2 20.30 (9582)
- 20.50 La posta del cuore Varietà di e con S. Guzzanti. Regia di Corbella (467953)
- 22.25 La domenica sportiva Rubrica sportiva (7565798)
- Tg 2 Notte Notiziario diretto da C. J. Mimun (1313059)
- 23.50 Sorgente di vita Rubrica di vita e cultura ebraica (930796)
- 0.40 Meteo (37060625)
- 0.45 Rai sport (5609809)
- 2.10 Non lavorare stanca? Rubrica di attualità a cura G. Porta (6388199)
- 2.20 Notte Italia (8127083)
- 2.50 Diplomi universitari a personal computer e la rete - Qualità cultura d'impresa - Chimi- - Storia economica del turismo (13266557)
- 5.50 Little Roma (7572063)
- 6.35 Osservatorio

RAITRE

- 6.00 Fuori orario (46682)
- al concerto Raitre Musiche di Stravinskij (65363330)
- 9.10 Geo Doc con S. Sagramola (R) (9647865)
- 10.35 I figli moschettieri Film (avv., 1952) (3795330)
- 11.55 Telecamere un programma di A. La Rosa (3036514
- 12.20 viaggio tempo TF "Ritorno a casa" - 1ª p. (3038514)
- Tg regionale - Meteo (97066)
- 14.15 Tg3 (1995040)
- 14.25 Turisti per caso in Polinesia P. Roversi, S. Brady. Regia G. Ghinami, P. Santolini (R) (802-
- 15.55 Tutta colpa fattorino Film con Dudley Moore, Bryan Brown. Regia di Mark Herman (9179066)
- 17.15 Speciale prima della prima "La pietà" In diretta dal teatro Manciinelli di Orvieto. Presenta Licia Colò (226953)
- 17.50 La legge di Bird Telefilm "Il grande Waldo" con J. Earl Jones, L. Robins (4421972)
- Meteo (3825306)
- 18.00 Tg3 (1
- Tg regionale - Meteo - Sport regione (793834)
- Le avventure di Superman Telefilm "I supercloni" (60175)
- Rubrica di medicina con M. Mirabella (716205)
- 22.30 Tg 3 - Tg regionale (53-
- 22.55 italiano "Lavo- stanca" di W. Labate (4724224)
- 23.45 Asilo Documentario (7561040)
- 0.45 Tg3 - (8869557)
- 0.55 Appuntamento al cinema (37078044)
- 1.00 Fuori orario presenta Os verdes años Film (1963) con I. Muth, R. Gomes. Regia P. Rocha (759-2996)
- 2.30 Miami vice Telefilm "Salto nel vuoto" (8518996)
- 3.15 Ufo Telefilm "Distruzione nell'Atlantico (8834538)
- 4.00 I tulipani di Haarlem Film (dramm., 1971) con C. André, P. Crassoy (5726460)
- 5.35 Gli Antennati Nicoletta Leggeri

CANALE5

- 6.00 Tg5 Prima pagina Notiziario diretto da E. Mentana. Lettura delle prime pagine dei quotidiani - Oroscopo - Meteo (511-7356)
- 8.00 Tg5 Mattina Notiziario diretto da E. Mentana (51953)
- 9.00 Le frontiere spirito Rubrica religiosa a cura di mons. G. Ravasi, M.C. Sangiorgi (7111640)
- Documentario (6201576)
- 10.00 Papà Telefilm "Uno spirito libero - Vita da cani" (5182066)
- 12.00 Io e la mamma Sit-com "Una più del diavolo - Tradimenti" (69791)
- 13.00 Tg5 Giorno Notiziario diretto da E. Mentana (5205)
- 13.30 Buona domenica Varietà con M. Costanzo, C. Lippi, M. Lopez, E. Barale, L. Laurenti. Regia R. Cenci - 1ª pt (96130156)
- 16.10 Casa Vianello Sit com "Attenti cane" E. Vianello, S. Mondaini (53-
- 18.40 Buona domenica Varietà con M. Costanzo, C. Lippi, M. Lopez, F. Barale, L. Laurenti. Regia di R. Cenci - 2ª parte (4760392)
- 20.00 Tg5 Notiziario diretto da E. Mentana
- 21.00 Ghost Film (dramm., 1990) con P. Swayze, M. Moore, W. Goldberg. Regia di J. Zucker (4872001)
- 23.00 Target - Relazioni improprie con E. Stefanenko. Regia di M. Mally (9243)
- 23.30 Nonsolomoda Rubrica con A. Jnilen. A cura di F. Pasquero (8514)
- 24.00 Parlamento in Rubrica a cura di P. Vigorelli (5373)
- Tg5 Notiziario diretto da E. Mentana - Lettura delle prime pagine dei quotidiani in edicola domani (3205489)
- 1.00 La scala della follia Film (thriller, 1974) con J. Birkin, H. Lom. Regia di D. Sharp (4839998)
- 3.00 Street giorno e not- Telefilm "Cuore un bene razionato" (5899660)
- 4.00 Tg5 Notizie diretto da E. Mentana (3280170)
- 4.30 I cinque del quinto pia- Telefilm (9944538)
- 5.30 Tg5 Notiziario

ITALIA1

- 6.30 La Telefilm "Michael superstar" (5866)
- 7.00 Cartoni animati Pippo e Menelao - Robinson Bigné - Barney - Bombi di tuono e cieli di fuoco per i biocombat - Action Man - Extreme ghostbusters - Extreme dinosaurs - Bat- - The real Ghostbusters - Beethoven 5-770)
- 11.30 Mai dire gol Varietà con Gialappa's Band, C. Bisio, G. Dix (R) (9040)
- 12.00 Grand prix Rubrica sportiva - 1ª parte (42427)
- 12.25 aperto (4984595)
- 12.45 Grand prix Rubrica sportiva - 2ª parte (291446)
- 13.00 Guida al campionato con A. Brandi, G. Gnocchi, C. Quarantа Regia di M. Fusi (6175)
- 13.30 Le ultime dai campi Rubrica sportiva (17175)
- 13.35 Super Rubrica musicale presenta V. Incontrada (673779)
- 14.30 Romeo e Giulietta Film (dramm., 1968) con Leonard Whiting, Olivia Hussey. Regia Franco Zeffirelli (53465682)
- 17.15 College Telefilm "Un cadetto speciale" (1225311)
- 18.30 Studio aperto (5040)
- 19.00 S.P.Q.R. Telefilm "Lupi mamm o lupi romani" con Nino Frassica, E. Casalegno (9446)
- Benny Hill show Comiche (5137)
- 20.30 dire gol con la Gialappa's Band, C. Bisio, G. Dix (5466)
- 21.00 Furia cieca Film (avv., 1989) E. Hauer, Cassavetes. Regia di P. Noyce (4079175)
- 22.40 Pressing Rubrica sportiva condotta da Raimondo Vianello, E. Casalegno (3036750)
- 0.30 Italia 1 sport all'interno Studio sport (9910536)
- 1.55 Ragazze la pistola Film-tv con A. Girardot, C. Colanù. Regia di J.P. Salomé (91224524)
- La leggenda della città perduta Film-tv (avv., 1987) con C. Dance, C. Stuart. Regia di A. Capone (1579731)
- 5.15 Quelli della speciale Telefilm

RETE4

- 6.00 Piccolo Telenovela (9469972)
- 6.50 Guadalupe Telenovela - 1ª parte (1768595)
- 7.30 Tg4 Rassegna stampa Lettura e commento delle prime pagine dei quotidiani - in edicola (9040021)
- 7.50 Naturalmente Rete con A. Appiano (Replica) (3643330)
- 8.15 Affare fatto Televendita (29811356)
- 8.30 Domenica concerto (6545088)
- 9.20 Speciale "Domenica in concerto" (8564089)
- 9.30 La domenica del villaggio con D. Mengacci, R. Celentano - 1ª parte (9156)
- 10.00 S. Messa (8362798)
- 10.45 La domenica villaggio con D. Mengacci, R. Celentano - 2ª parte (1600494)
- 11.30 Tg4 Notiziario diretto E. Fede (1021427)
- 11.40 La domenica villaggio con D. Mengacci, R. Celentano - 3ª parte (6487137)
- 12.30 Melaverde Rubrica con G. Carlucci (58972)
- 13.30 Tg4 Notiziario diretto da E. Fede (1934)
- 14.00 L'uomo fiume nevoso Film (avv., 1982) con K. Douglas, T. Donovan (883446)
- Cowboy Film (western, 1958) J. Lemmon, G. Ford. Regia di G. Miller (963682)
- 18.00 High incident Telefilm "Un buon padre" (76570)
- 18.55 Tg4 (9929972)
- 19.30 High incident Telefilm (5228290)
- 20.35 Il Bounty Film (avv., 1984) con Gibson, L. Neeson. Regia di R. Donaldson (66130717)
- 23.10 Il confessionale Film (dr., 1995) con L. Bliteau, P. Goyette. Regia di R. Lepage (5669595)
- 1.15 Tg4 Rassegna stampa Notiziario diretto da E. Fede (8485151)
- 1.35 Domenica in concerto Replica (6387731)
- 1.45 Il gladiatore invincibile Film (storico, 1961) (2606)
- 3.10 Tg4 Rassegna stampa Lettura delle prime pagine dei quotidiani

TELEMONTECARLO

- 7.00 Eutanasia amore Film (dramm., 1978) con Tony Musante, Ornella Muti. Regia Enrico Maria Salerno (5105249)
- 9.00 Vegas Telefilm (82069)
- 10.00 Domenica sport Calcio Internazionale (7887494)
- 12.00 Angelus Benedizione del S. S. Papa Giovanni Paolo II (4595)
- 12.30 Una settimana dal mondo (46796)
- 12.45 Meteo - Telegiornale Notiziario diretto da Antonio Lubrano (7237232)
- 13.05 Quincy Telefilm (412682)
- 14.00 Roxy Rubrica cale presentata da Red Ronnie (Replica) (9879243)
- 16.30 Campionato nazionale della lingua italiana conduce Luciano Rispoli con la partecipazione studio di Anna Carlucci (5880408)
- 18.40 Meteo - Telegiornale Notiziario diretto da Antonio Lubrano (180345)
- 19.00 Goleada con Massimo Caputi, Ela Weber, con la partecipazione di Aldo Biscardi (9879750)
- 20.40 Telegiornale Notiziario diretto da Lubrano (8647750)
- 21.15 Pianeta B Rubrica sporti- (1807406)
- 21.30 Goleada Massimo Caputi All'interno del programma in da: Il processo per rettissima Rubrica sportiva (8561972)
- 22.40 Telegiornale - Meteo Notiziario diretto da A. Lubrano (3301392)
- 23.10 È moda... Rubrica di moda attualità a cura di C. Malvini (3320427)
- 23.40 Le Film (dramm., 1966) J. Fonda, Redford. Regia di A. Penn (94453359)
- 2.20 Telegiornale - Meteo Notiziario diretto da A. Lubrano (4265877)
- 2.50 Piccole stelle Film (comm., 1990) con N. Loy, F. Fazio. Regia di N. Di Francescoantonio (79536793)
- 4.30 Con Collegamento di- tv rete televisiva americana che trasmette di cronaca e attualità ventiquattro su ventiquattro.

AUTUNNO

Lea Pericoli e Nicola Pietrangeli testimonial della giornata nazionale per la sul cancro (*In famiglia*, Raidue, alle 7), Massimo Ranieri e i fratelli Abbagnale rivivono la loro carriera con Simonetta Martone e Andrea Roncato (*Vent'anni*, Raidue, alle 11,30), il dibattito sull'art. 513 e una possibile riforma della legge sui pentiti a *Parlamento in* (Canale 5, alle 0,05), per la serie *Alfabeto italiano*, il film «Lavorare stanca» di Wilma Labate (Raitre, alle 22,55), Enrico Silvestrin incontra Lucio Dalla (*Taratatà*, Raiuno, alle 22,40).

Il sito Internet «gameSages» (http//sages.ign.com) è più ricco di «cheat codes», i codici che servono per aggirare le difficoltà dei videogiochi. Esempi: per superare la Missione 31 di Wing Commander IV per Play Station, basta comporre la combinazione «alto-basso-basso-alto-R2», quando compare la schermata il copyright. Per diventare invulnerabili nel gioco «Men in black» per Pc, basta digitare PROTECTME (tutto maiuscolo); per saltare direttamente all'ultimo livello, FRALES; per uccidere tutti i nemici, KILLEM. Per gioco «Heretic», KITTI apre varchi nei muri, RAMBO fornisce tutte le armi e le munizioni disponibili, QUICKEN garantisce l'invincibilità. Altri trucchi per i giochi ambiente Macintosh: «Dark forces»: LAOZ fa rimpicciolire i nemici, LAOPS accelera il gioco, LATERMINATE procura l'invincibilità e una scorta illimitata di munizioni. LABUG permette di infilarsi negli spazi molto stretti.

Un servizio intitolato «Ecco i numeri che giochiamo», apparsi sull'ultimo *Gente*, ritrae Alessandra Canale, Eleonora Brigliadori, Natalia Estrada, Benedicta Broccoli, Alessia Merz, Maurizio Micheli, Paola Saluzzi, Stefania Orlando, Iva Zanicchi, Andrea Roncato e Maria Teresa Ruta con una schedina del Superenalotto tra le mani con i numeri annoriti. Nessuno dei tagliandi fotografati in realtà stato mai giocato davvero: manca la vidimazione della ricevitoria.

Negli ultimi tre anni il Tg2 delle 20,30 ha avuto uno share del 15 per cento, ma nell'ultimo mese i suoi ascolti sono saliti di due punti percentuali.

TIRO AL

Il sito Internet della trasmissione di Radiouno *Golem* (www.grr.rai.it/golem) è andato in tilt. Motivo: 2000 navigatori hanno cercato scaricare il gioco Radical Zapping, che consente di uccidere, virtualmente, i personaggi dello spettacolo e della tv.

Tornerà nei negozi, dopo essere stato bloccato l'anno scorso da un'inchiesta della magistratura, il gioco elettronico *Gran theft auto*. Il videogame insegna a rubare auto, incendiare palazzi, seviziare donne e spacciare droghe. Lo spirito del gioco consiste nel totalizzare il maggior numero di reati possibile e l'assassinio di poliziotto è quello che dà il maggior punteggio. In Inghilterra *Gran theft auto* ha già venduto milioni di copie, in Italia ci sono già migliaia di prenotazioni.

Giorgio Dell'Arti

ALLA RADIO

RADIOUNO Gr: 6; 7; 8; 9; 10.10; 11; 13; 15; 16.50; 19; 21.20; 23; 24; 2; 4; 5; 5.30.
Est-Ovest; 7.30 Culto evangelico; 8.34 Agricoltura e ambiente; 9.04 Radiospecchio; Santa Messa in collegamento con Vaticana; La Bibbia, 10.30 Oggiduemila; 12.17 Musei; 13.30 A voi la linea; 14.15 Bolmare; 1 Tutto il calcio minuto per minuto; 16.30 Domenica sport; Pallavolando; 19.17 Tuttobasket; Ascolta sera; Calcio: Milan-Inter; 22.25 Processo la Campionato; Per noi; 22.50 Bolmare; 24.00 Il giornale di mezzanotte; La notte dei misteri.
Gr: 6.30; 7.30; 8.30; 12.15; 12.30; 13.30; 18.30; .30; Buoncaffè. Monologhi mattinieri di B. Lauzi; 8.03 L'Arca di Noè; 9.30 Alto gradimento; 11.00 Fabio Fiamma e La ricerca dell'amore perduto; 11.40 Lotteria Italia; Anteprima sport; Consigli per gli acquisti; 13.38 Basta che non si sappia in giro; .30 Strada facendo; 18.30 Anteprima; Cinema alla radio: "Matrimonio all'italiana"; Tarataltà; 24.00 Sergent Pepper; Stereonotte.
Gr: 6.45; 13.45; 6.00 Ouverture; 7.15 Prima pagina; 9.03 Appunti di volo; Magellano; 10.30 Gran concerto; 12.00 Uomini e profeti; 12.45 Due sul tre; 12.50 Concerto; 14.00 Di tanti palpiti; 15.30 I consigli Laura Lepri; 17.07 Pomeriggio musica; 19.45 Radiotre suite; Ferrara musica; 22.25 Oltre il sipario; 24.00 Notte classica.

RADIO

7.00 Clip to clip Le novità discografiche (32428507)
12.00 Arrivano i nostri Il meglio dei made in Italy (244595)
14.00 Flash (481779)
14.00 Automobilismo (8787578)
15.05 Speciale price (Replica) (7039127)
17.00 Pallavolo Playa Catania-Ioom Lazio Latina (2228040)
19.30 Flash (747446)
19.35 Clip to clip (630082)
20.00 New age Magazine (1258066)
21.05 Coloradio - Proxima (7166194)
22.40 Calcio Campionato serie A (1000446)
0.45 New age (8854986)
1.45 Night on Earth I video della Tutto ciò che non vedrete mai... giorno

TELE +

9.30 Zak Magazine sport (19922817)
12.30 Nose of Borneo Documentario (802427)
13.30 Calcio Serie A (568576)
14.25 Dalla terra alla luna Miniserie (715682)
15.20 Uno sguardo dal cielo Film (comm., 1996) con D. Washington (24198086)
18.00 Ragazze Film (comm., 1997) con K. Cartlidge, L. Stedman. Regia di M. Leigh (342576)
19.30 Calcio Serie A (63576345)
22.30 Calcio + gol (651458)
23.00 Shinning Miniserie (624601)
Dalloway Film (dr., 1997) con V. Redgrave, N. MacElhone (1920642)
2.05 partito di nostra Miniserie

TELE +

10.10 Altri uomini Film (dr., 1997) V. Piveti (7407427)
11.35 Moby Dick Miniserie (38043205)
14.30 L'ombra del nemico Film (thriller, 1996) con R. Lowe (914717)
16.00 Il pacificatore Film (3841021)
17.35 Swingers Film (6161359)
19.10 Viaggio a Roma Film (dramm., 1997) con S. Flon (7388448)
20.30 Due famiglie per Leon Film (comm., 1992) M. Frankel, J. Suzman (119359)
22.10 Festival Film (dramm., 1997) M. Boldi (5290363)
angeli Elvis Film (dramm., 1997) con T. Fremont, N. Fares (4816021)
1.35 The night flyer Film (horror, 1997) con M. Ferrar

MTV

10.00 Ema's spotlight Speciale sui candidati agli 1998 (9687478)
12.00 Hit list (878040)
14.00 Daria Cartoni animati (2258)
14.30 Beavis & Butt-head (4250)
15.00 Ema's The story so Far (86501)
16.00 Ema'e 1997 (238408)
Settimanale moda e tendenze di Mtv condotto da Kris & Kris (2717)
18.30 Style Fever Immagini di repertorio su tutto quanto ha fatto moda negli anni passati (7408)
19.00 TgA News (5021)
19.30 Mtv (4392)
20.00 Week In Rock (1205)
20.30 European Top 20 (79408)
22.30 Sex in the stories (46156)
23.00 Austin stories

GUIDA ALLO SHOWVIEW

Per registrare il Vostro Programme TV preferito digitate i Numeri Show-View, (stampati programma da Voi scelto) sul telecomando (nel che il vostro videoregistratore sia dotato sistema ShowView) e sull'Unità Show-View (nel caso che il vostro videoregistratore sia dotato Sistema ShowView).
(02)269.218.15.
Diritti del Copyright
SHOWVIEW® è marchio Gemstar Development Corporation© TM - Gemstar Development Corp. Tutti i diritti sono riservati.
I CANALI DI SHOWVIEW
Rai1-001; Rai2-002; Rai3-003; Rete4-004; Canale5-005; Italia1-006; Montecarlo-007; Tmc2-009; Tele/Nero-013; Tele/Bianco-014; ; Svizzera-016.

La ricerca tecnologica.
Anche questo è RAI

ARRIVANO GLI SPECIALISTI DEL DORMIRE FLOU. HANNO UNA PROPOSTA ED UN CONSIGLIO PER OGNI TUA ESIGENZA.

GARAGE COMUNICAZIONE

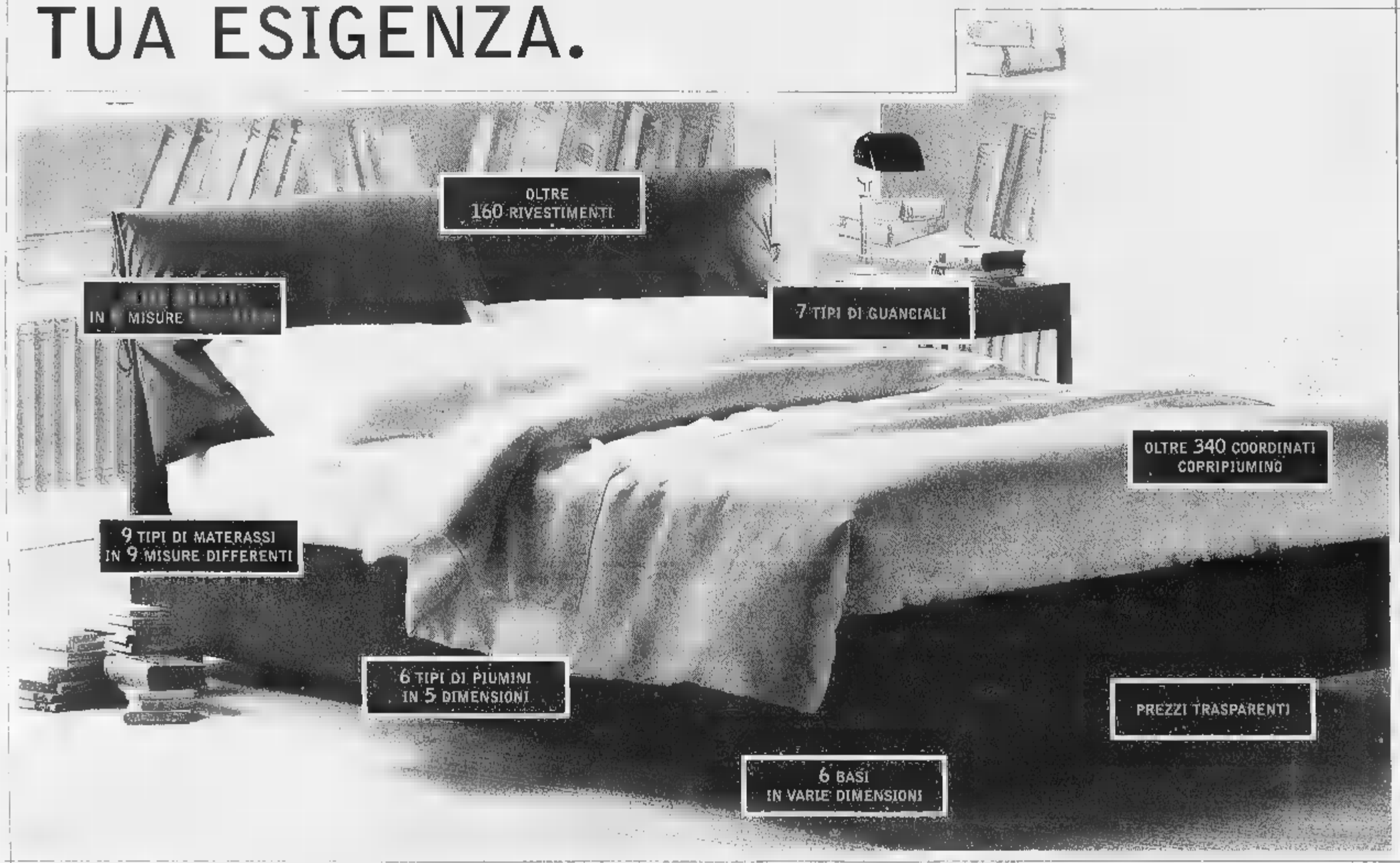

Esempio di composizione Dormire Flou: Versailles Lit. 2.800.000. Materasso Special Losanjato Lit. 950.000.

GLI SPECIALISTI DEL DORMIRE FLOU IN PIEMONTE E IN VALLE D'AOSTA:

PIEMONTE

ALESSANDRIA

- Alessandria
  SELEZIONE D'INTERNI
  Via Pontida, 70
  Tel. 0131/262310

CUNEO

- Alba
  MARCARINO ARREDAMENTI
  Frazione S.Rocco Seno d'Elvio,3
  Tel. 0173/441914
- Alba
  PRIMO PIANO
  STUDIO D'INTERNI
  Corso Canale, 10
  Tel. 0173/441958
- Mondovì
  ALLENA ARREDAMENTI
  Via Torino, 1
  Tel.0174/42517

NOVARA

- Novara
  FLANDERS ITALIA
  Corso della Vittoria, 4/B
  Tel. 0321/35379
- Borgomanero
  TRAPEZIO - Via S. Cristinetta, 119
  S.S. Borgomanero Arona
  Tel. 0322/843027

TORINO

- Torino
  DI BARTOLO ARREDAMENTI
  Corso Casale, 116 - Tel. 011/8191698
- Cavour
  COGNO ARREDAMENTO & DESIGN
  Via Pinerolo, 188
  Tel. 0121/6267
- Chieri
  BONETTO DESIGN ARREDAMENTO
  Via Andezeno, 59 - Tel. 011/9478202
- Ivrea
  MARIANI ABITARE OGGI
  C.so D'Azeglio, 58
  Tel. 0125/641448
- None
  GALLIANO HABITAT
  Via Sestriere, 33
  Numero Verde 167/010007
- Rosta - BELLATO ARREDAMENTI
  Corso Moncenisio, 43
  Tel. 011/9567794

VERBANIA

- Ornavasso
  GALIZIA - Via A. di Dio, 178
  Tel. 0323/837308

VALLE D'AOSTA

AOSTA

- Aosta - CONTEMPORA
  Regione Borgnalle, 10
  Tel. 0165/361200

GLI SPECIALISTI DEL DORMIRE FLOU GARANTISCONO AI CONSUMATORI L'ACQUISTO DI PRODOTTI ORIGINALI FLOU A PREZZO TRASPARENTE.

Per avere tutte le informazioni sui letti Flou e ricevere il catalogo telefona al Numero Verde gratuito 1678-29070 oppure consulta il sito Internet www.flou.it dove puoi vestire il letto con qualunque tessuto della collezione.
Flou Spa Meda Milano.

L'ORIGINALE flou

LA CULTURA DEL DORMIRE.

Gascoigne ritrova il gol

LONDRA. Nella 12ª giornata della Premiership inglese l'Aston Villa, battendo 3-2 il Tottenham, ha consolidato la prima posi[redacted] in classifica. Ma la vera notizia della giornata è il completo recupero di Paul Gascoigne (foto): [redacted] centrocampista del Middlesbrough, che recentemente è stato due settimane in cli[redacted] per disintossicarsi dall'alcol), è tornato al gol a Southampton. In rete, sempre per gli ospiti, anche Gianluca Festa, che h[redacted] fissato al 90' il risultato (3-3). Oggi il Chelsea di Vialli gioca sul campo del West Ham. In Germania, intanto, il Bayern ha vinto 3-1 il derby al vertice con [redacted] Monaco [redacted] e ha rafforzato il suo netto primato nella Bundesliga.

Tyson torna a gennaio

WASHINGTON. L'ex campione del mondo dei massimi Mike Tyson, [redacted] meno di sorprese dell'ultima ora, tornerà sul ring, dopo 18 mesi, il 16 gennaio a Las Vegas contro il sudafricano Botha. Restano da definire solo alcuni dettagli prima della firma del contratto che potrebbe avvenire oggi, secondo il quotidiano «Usa Today», Botha è il numero 2 dei massimi Ibf, il cui campione è Evander Holyfield. Un successo di Tyson a gennaio ne farebbe lo sfidante ufficiale dello stesso Holyfield, rendendo così possibile un terzo match tra i due. Holyfield, detentore anche del titolo Wba, dovrebbe tuttavia affrontare prima il campione Wbc Lewis a marzo per l'unificazione del titolo.

OGGI IN TV

9,30	Zak. sport magazine	Tele+
11,30	Mai dire gol	Italia1
12,00	Grand Prix	Italia1
13,20	Le ultime dai campi	Italia1
13,30	Calcio + anteprima	Tele+
10,00	Domenica sport	Tmc
14,00	**Auto.** Ferrari Day	Tmc2
14,25	Quelli che il calcio	Raidue
15,20	Cambio di campo,	Raiuno
16,20	Solo per i finali	Raiuno
18,30	Stadio Sprint	Raidue
17,00	**Pallavolo.** Serie A2 maschile: Playa Cicom Latina	Tmc2
18,10	90° Minuto	Raiuno
19,00	Domenica Sprint. All'interno, basket: Pompea Rm-Teamsystem Bo	Raidue
19,00	Goleada	Tmc
20,30	Mai dire gol	Italia1
20,30	**Calcio.** Serie A: Milan-Inter	Tele+
22,25	La domenica Sportiva	Raidue
20,35	Rai Sport Notizie	Raiuno
22,30	**Calcio.** I gol della serie A	Tele+
22,40	Pressing	Italia1
22,40	**Calcio.** Partita di serie A	Tmc2
0,30	Italia1 Sport e Studio Sport	Italia1
1,45	**Ippica.** Premio Roma di galoppo (differita)	Raidue

Mentre la Juve tenta la fuga a Udine, la sfida senza frontiere di San Siro deve decidere chi rimane in corsa

DERBY CRUDELE

Milan-Inter è già uno spareggio per scacciare i fantasmi

Il tedesco Bierhoff chiede al Milan di avere più fiducia negli schemi tattici di Zaccheroni: «Dobbiamo anche [redacted] a credere in noi stessi»

MILANO. Faticosamente approdato alla 242ª edizione, il derby [redacted] Milano rappresenta il [redacted] pulsante dell'ottava giornata, anche se, o proprio perché, ne illuminerà l'appendice notturna, [redacted] suggello di una domenica che contempla la missione della neo-capolista Juventus a Udine, il ritorno a casa della Fiorentina (due partite [redacted] una, il Venezia [redacted] la sentenza Uefa [redacted] Ginevra), le insidiose trasferte della Roma a Bologna e del Parma [redacted] Bari, l'impegno relativamente facile che attende [redacted] Lazio al cospetto dell'Empoli.

Ricco, a San Siro, si profila l'incasso, non il gioco, viste le malinconiche premesse. Se l'Inter ha nove punti in meno rispetto a un anno fa, il più cinque che, viceversa, accompagna l'incedere del Milan va ascritto ai benevoli capricci della sorte, prima che al contributo terapeutico degli schemi introdotti da Alberto Zaccheroni. Di [redacted]ro, Gigi Simoni sta peggio. Senza il salvagente lanciatogli [redacted] Diego Simeone [redacted] Mosca, quando mancava un minuto alla fine, sarebbe probabilmente annegato tra i gorghi impetuosi di una burrasca di intensità biblica, introdotta dal mare grosso e dal vento contro delle mortificanti sconfitte con Lazio, Juventus e Bari.

Il derby, però, è un mondo a sé: [redacted] non solo per salottiera convenzione. Sfugge alle analisi più razionali, si offre agli interpreti più audaci, assai di rado premia i cultori dell'estetica. La sfida odierna non si specchia in una classifica che possa garantirle, da sola, il titolo di partita-scudetto: il Milan [redacted] a meno tre dalla Juve, l'Inter, addirittura, a meno sei. Merita e giustifica, se mai, l'etichetta di spareggio: se è vero che siamo appena a un quarto del cammino, è altrettanto vero che una sbandata costituirebbe un severo elemento di depressione. Zaccheroni dovrà fare a meno di una rotella effervescente quale Leonardo, quattro reti in cinque partite. Simoni, lui, perde Paulo Sousa, squalificato, ripristina Winter, pensa a West e tiene in bilico Bergomi. E' sintomatico, e altamente significativo, [redacted] le strade dei due tecnici portino a snodi opposti: l'uno, teso a trapiantare il nuovo verbo (3-4-3); l'altro, sempre più ostinato a riesumare lo spirito e le fiamme dell'antico testamento, in barba alle febbrili e spericolate indicazioni del suo presidente. Simoni invoca undici Simeone, e proprio sull'argentino è orientato [redacted] ridisegnare la squadra, attribuendogli le mansioni, cruciali, del battitore libero. Espellere il proprio trascinatore dal fulcro del gioco, comporta non trascurabili smottamenti: a meno che, così facendo, le fonti sorgive non diventino due, la prima in difesa (Simeone, appunto), la seconda a metà-campo, Winter.

Naturalmente, molto, se non tutto, dipenderà dalla crescita di un Ronaldo che lo stesso staff dell'Inter colloca ai minimi storici. Il suo duello a distanza con Oliver Bierhoff prenota la copertina. La scorsa stagione, fu proprio il monumentale tedesco, [redacted] nome e per conto dell'Udinese, a infliggere il primo k.o. all'Inter, priva della fiamma ossidrica brasiliana: era il 21 dicembre. In assenza di Leonardo [redacted] Roberto Baggio, e con Djorkaeff fresco di panchina, gli strumenti del destino potrebbero [redacted] Boban e Moriero. Su Bierhoff, opererà Galante, con West incollato verosimilmente a Weah, e Colonnese deputato a occuparsi di Morfeo, il cliente [redacted] gradito, [redacted] Ganz.

Sarà, secondo tradizione, un derby senza frontiere. In campionato, Massimo Moratti non lo ha mai perso, e il Milan non lo vince dal 20 marzo 1994 (2-1, Massaro agli sgoccioli): ma in coppa Italia, l'8 gennaio, rovesciò addosso ai cugini un esplosivo 5-0. Sulla carta, il pareggio [redacted] annuncia come l'epilogo più plausibile: garantirebbe un'altra settimana di limbo. L'Inter ha speso tanto, mercoledì: e anche questa è una traccia che, soprattutto alla distanza, potrebbe rivelarsi fatale. Il derby ha il pregio, raro, di moltiplicare le energie e aspirare la polvere dagli scaffali della memoria. Per una notte, Milano ritornerà a essere l'ombelico d'Italia e, dunque, un bel pezzo di mondo.

Roberto Beccantini

Il brasiliano Ronaldo non è ancora al meglio della forma ma Simoni dice: «Ha il diritto di [redacted] aspettato»

I MOTIVI DEL DERBY

1 [illegible]

2 [illegible]

3 [illegible] mila spettatori [illegible]

4 [illegible]

5 Dalle tre sconfitte in campionato al pareggio di Mosca. Inter e Simoni sono chiamati a un esame senza appello.

PER I ROSSONERI 8 VITTORIE IN PIU'

	TOTALE INCONTRI	VITTORIE MILAN	PAREGGI	VITTORIE INTER
Partite di campionato a Milano (tutte in A)	150	47	48	55
Partite di Coppa Italia	[illegible]	[illegible]	[illegible]	6
Partite in altre manifestazioni	70	36	11	2[illegible]
TOTALE	341	92	65	84

ULTIMA VITTORIA MILAN [illegible]
8-1-98 Coppa Italia 1997-98 Quarti di finale
MILAN-INTER 5-0

ULTIMO PAREGGIO
22-11-97 Serie A 1997-98 9ª Giornata
INTER-MILAN 2-2

ULTIMA VITTORIA [redacted]
22-3-98 Serie A 1997-98 26ª Giornata
MILAN-INTER 0-3

Show alla radio

Diretta dal covo delle tifoserie

MILANO. Chi non andrà a S. Siro, stasera potrà comunque «vivere» il derby milanese. Non c'è soltanto la diretta su Tele+, come sempre riservata agli abbonati. Una ghiotta novità è proposta da Radiorai. Una «prima» assoluta, nell'ambito della radiocronaca diretta in on[redacted] dalle 20,30 su Raiuno: due inviati andranno nel cuore delle rispettive tifoserie, nelle gradinate che ospitano i fans rossoneri e nerazzurri. Commenti e pathos in diretta, spettacolo garantito. Poi, in tv, Pressing (Italia1) [redacted] La Domenica Sportiva (Rai2) si contenderanno i primi ospiti alla fine del match.

NEI RITIRI

UNA VIGILIA DI TENSIONI

Bierhoff invidia Ronaldo

«A me i compagni non danno palle-gol»

MILANO. Milan nuovo negli schemi e nelle pedine chiave, Inter aggrappata al passato per vincere l'ennesimo derby. Zaccheroni e Bierhoff, ieri polemico coi compagni, sono i due volti nuovi di casa Berlusconi. Lanciano la sfida a Ronaldo & C., quelli dello scorso anno; che Simoni manderà in campo sperando di rivedere i vecchi stimoli che portarono alla conquista della coppa Uefa. Unica variante apportata dall'allenatore Simoni è l'accantonamento [redacted] Bergomi per fare posto [redacted] Simeone come ultimo difensore. «Con undici Simeone [redacted] vince - dice il tecnico nerazzurro -. L'argentino ha [redacted] carattere eccezionale e sta lavorando al massimo. La sua rete di Mosca contro lo Spartak non [redacted] occasionale, ma il frutto [redacted] un duro lavoro: due volte al giorno anche quando l'allenamento era facoltativo. Forse non è un caso che l'Inter, [redacted] Simeone squalificato, abbia due gare di campionato su tre».

Non potendo contare [redacted] tanti Simeone, l'allenatore chiede al[redacted] «rivedere in campo l'Inter dello scorso anno, con lo stesso carattere e la stessa determinazione. Se finora questo si è visto poco è anche colpa degli infortuni e dei ritardi di preparazione. Compreso anche il lungo recupero di Ronaldo, un giocatore unico che ha diritto di essere aspettato»

Simoni, che non vuole più sentire parlare di panchina in pericolo, ieri pomeriggio ha ricevuto la visita di Moratti il quale ha seguito l'ultimo allenamento. Simoni lancia messaggi al Milan: «Non facciano i furbi, hanno un organico già da scudetto». Parere ovviamente non condiviso da Zaccheroni che invia [redacted] Simoni «l'ormai acquisita esperienza nel derby, una maggiore conoscenza dei suoi giocatori [redacted] i traguardi già conquistati. Mentre il Milan [redacted] ha [redacted]cora assimilato i miei schemi, fa fatica a interpretarli come dovrebbe e non c'è ancora un gruppo. Io [redacted] un neofita [redacted] sento l'obbligo di vincere questa partita a tutti i costi. Per me non è una tappa della stagione ma un obiettivo. Paura? Nessuna, solo di noi stessi [redacted] delle nostre amnesie».

Simoni: «Se potessi schiererei undici Simeone; con lui si vince sempre»

Gigi Simoni, bersagliato dalle critiche, ha rivisto a Mosca un'Inter combattiva

Alberto Zaccheroni (sopra) cerca [redacted] un risultato importante

Intanto Bierhoff pensa alla sua prima sfida diretta con Ronaldo. Preoccupato. «Sì, ma non tanto per [redacted] valore dell'avversario col quale l'anno scorso ho lottato fino all'ultimo minuto per conquistare la classifica dei marcatori. Sono I mei compagni compagni che non sfruttano al massimo le mie caratteristiche. Perché non sono capaci di fare molti cross dal fondo per i [redacted] colpi di testa: giochiamo troppo lunghi [redacted] i due [redacted] laterali non riescono a fare settenta metri di corsa e poi essere lucidi per mandare il pallone al centro. Inoltre quando attacchiamo frontalmente non fanno perno su di [redacted] e non posso offrire i miei assist vincenti. Se finora abbiamo segnato è solo grazie alle individua[redacted]ità. Bisogna avere più fiducia negli schemi di Zaccheroni [redacted] noi stessi. Lo so che non è facile ritrovarla dopo due stagioni disastrose. Bisogna [redacted] la forza [redacted] reagire e di sfruttare la tranquillità in cui ci lasciano tifosi e società. Non siamo l'Inter che è pressata da tutti [redacted] da tutto».

Bierhoff nega di avere rancori contro l'Inter che l'ha portato in Italia [redacted] l'ha subito [redacted]: «Non poteva fare altrimenti perché aveva già tre tedeschi nella rosa. In ogni caso devo solo ringraziarla per avermi scoperto. Adesso preferisco il gioco di Zaccheroni a quello di Simoni. Ronaldo spento? Quando non sei al massimo fisicamente è difficile giocare bene nel campionato italiano: solo Maradona ci riusciva. Il brasiliano sta pagando ancora lo stress del mondiale».

Zaccheroni: «Sono un neofita, non posso permettermi di fallire»

Il tedesco chiude con un invito [redacted] Lehmann [redacted] tacere: «Basta polemiche. Stia calmo e pensi prima ad ambientarsi bene. Non so se [redacted]gi sarà in campo, secondo [redacted] Rossi è avvantaggiato perché sta andando benissimo». Con Rossi in porta, [redacted] Milan schiera la solita formazione, ma Zaccheroni [redacted] riserva due scelte: tra Morfeo e Ganz per sostituire Leonardo, bloccato dalla pubalgia, e tra Ziege [redacted] Coco sulla fascia sinistra. Mentre Simoni si limita a confermare la formazione di Mosca con Simeone libero, West terzo difensore e Winter a centrocampo.

Nino Sormani

In campo contro il Venezia, ma con la testa a Ginevra: oggi il verdetto dell'Uefa

Fiorentina, [redacted] partita «doppia»

Inviato della federazione europea controllerà il comportamento dei tifosi allo stadio Franchi

Batistuta (a fianco) guida, con 8 reti, la classifica marcatori davanti ad Amoroso (6), Ventola, Bierhoff [redacted] Delvecchio (5) Trapattoni spera che anche [redacted] il bomber argentino si confermi micidiale: [redacted] suo fianco schiererà Edmundo [redacted] Oliveira

FIRENZE. La prima partita comincerà alle 14,30. La seconda alle 15. A Firenze la Fiorentina scenderà in campo contro il Venezia, [redacted] Ginevra siederà davanti [redacted] giudici della disciplinare della Uefa. Obiettivo [redacted] vincere su entrambi i fronti anche perché in gioco c'è moltissimo: il possibile primato in classifica in campionato e il cammino in Europa.

Tanto, troppo e tutto in poche ore, in questa terribile domenica. La «doppia partita» consumerà energie fisiche e nervose e [redacted] attesa dei due verdetti (quello da Ginevra, primo giudizio della disciplinare Uefa sui fatti di Fiorentina-Grasshopper, è previsto intorno alle 19,30) non sarà facile dosarle. Ma società, squadra e tifosi dovranno riuscirci per [redacted] motivi.

Uno di questi [redacted] rappresentato dalla presenza, al Franchi, di un osservatore inviato dalla Uefa. La Fiorentina, quindi, è chiamata a «comportarsi» bene in campo (tra l'altro a spiarla c'è pure Tresor, allenatore [redacted] seconda del Bordeaux), sui banchi della giustizia sportiva (a Ginevra saranno presenti l'amministratore delegato Luna, il dg Antognoni e l'avv. D'Avirro pronto per un eventuale ricorso al giurì) e sugli spalti. Non a [redacted] Trapattoni ha inviato ieri un appello: «I nostri tifosi non sono né migliori né peggiori di altri e lo dico dopo aver girato mezzo mondo. Però [redacted] siamo additati da tutti. Quindi mi auguro che il loro calore venga indirizzato solo alla squadra, evitando di creare malintesi».

Quanto al Trap, non gli resta che dividersi fra le ragioni [redacted] campo e la ragion [redacted] stato. Le prime gli impongono di invitare i [redacted] concentrarsi sulla gara contro un Venezia [redacted] caccia di punti, ultimo in classifica e con la panchina traballante: «Dobbiamo pensare solo a vincere, non [redacted] quanto accaduto martedì [redacted] a quello che avviene [redacted] Ginevra. Guai se non lo facessimo, andremmo incontro [redacted] qualche rischio. Invece bisogna continuare sulla strada intrapresa a inizio stagione. Non voglio parlare ancora di scudetto, ma il fatto che abbiano cominciato a farlo i miei è senza dubbio un buon segno».

Vincere, fa capire Trapattoni che potrebbe recuperare Falcone infortunatosi venerdì in allenamento, potrebbe portare nuovamente i viola al primo posto in classifica perso domenica dopo il ko di Parma: vincere regalerebbe ossigeno dopo [redacted] settimana così difficile e renderebbe meno angosciante l'attesa di notizie da Ginevra. Una situazione di [redacted] grande incertezza che ha spinto Trapattoni, a quanto pare, a consultarsi in queste ore con un [redacted] ex allievo diventato uno dei personaggi di maggior spicco del calcio mondiale, Michel Platini: «Mi risulta che la nostra vicenda abbia destato un certo interesse a livello internazionale - si limita a osservare il tecnico viola -, anche "L'Equipe" gli ha dato risalto. Normale, visto che [redacted] va verso la Superlega [redacted] tutti i club vogliono capire. Se si gioca Liverpool-Fiorentina [redacted] uno di noi va [redacted] lancia un mortaretto, che succede? Paga il Liverpool? Credo che [redacted] tempi moderni questa nostra vicenda debba essere vista e [redacted]lizzata oggettivamente, non attraverso regole ormai stantie. Se questo avviene, sono ottimista».

Da giorni il Trap fa capire che eliminare la Fiorentina dalle Coppe sarebbe un'ingiustizia. Da giorni va ripetendo che certe regole vanno riviste e attualizzate, a iniziare dal concetto di responsabilità oggettiva. «Ho sempre pensato - continua - che i giudici debbano valutare le regole, non applicarle in modo rigido. Altrimenti anch'io potrei fare il giudice...».

Intanto del futuro europeo della Fiorentina [redacted] è discusso anche in Palazzo Vecchio: due consiglieri ds hanno inviato una mozione al sindaco Primicerio invitandolo a contattare i vertici Uefa per ribadire la totale estraneità della Fiorentina [redacted] dei suoi tifosi ai fatti di Salerno [redacted] a valutare contromisure in caso di mancata ripetizione della gara con il Grasshopper e relativa esclusione dalle Coppe.

Brunella Ciullini

[redacted]

Il tecnico del Bologna non ha mai nascosto l'amore giallorosso: «Totti è una mia scoperta»

Zeman punzecchia il tifoso Mazzone

«Lui sa arrangiarsi, io preferisco programmare»

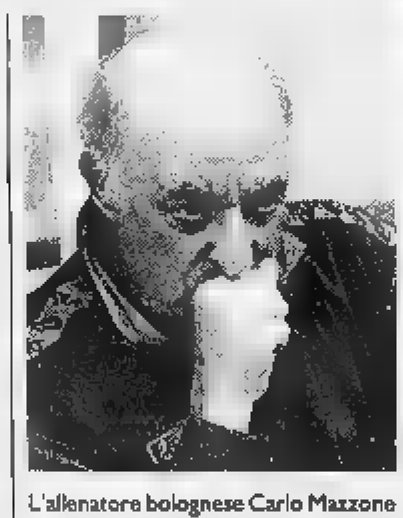

L'allenatore bolognese Carlo Mazzone

Il tecnico romanista Zdenek Zeman

ROMA. Dicono a Zeman che Mazzone ha dedicato ai tifosi giallorossi la vittoria del Bologna sullo Slavia Praga, una rivincita per l'eliminazione subita con la Roma qualche anno fa. Lui alza le spalle [redacted] sussurra: «Ai nostri tifosi non interessa. Gli sarebbe piaciuto molto di più che la Roma avesse vinto allo[redacted]. Ecco il punto: Bologna-Roma è anche e soprattutto sfida tra due personaggi completamente diversi.

«Er sor Magara», nella Capitale, non ha avuto fortuna. Lui, tifoso romanista doc, capace di andare a festeggiare con la Curva Sud la vittoria in un derby, ha dovuto gettare la spugna dopo tre anni. Ma ricorda con [redacted] ed orgoglio: «C'è chi mi dipinge come il padre calcistico [redacted] Totti: questa etichetta [redacted] mi dispiace. Ho intravisto il campione quan[redacted] 16 anni. Alla Roma ho lasciato quattro "figli": Aldair, Petruzzi, Totti e Delvecchio. Oltre a Di Biagio, che ho fortemente voluto in giallorosso. E ricordo a tutti che la Roma di Sensi ha fatto con me 59 punti, record che Zeman ha solo eguagliato. Per me la maglia giallorossa è il massimo: l'ho indossata [redacted] giocatore e da allenatore. Tifo Roma [redacted] non mi vergogno».

Ma oggi? «Deve vincere il Bologna, anche se [redacted] so come. La Roma è più forte [redacted] noi, magari [redacted] fa un paio di regali... poi saprei io come mettere la squadra e portare a [redacted] la vittoria».

Cosa pensa di Zeman? «Ho grande rispetto per lui e per il [redacted] gioco, alcuni dei suoi calciatori vanno a mille. Sono costretto ad adattare il modulo alle for[redacted] a mia disposizione: adotteremo il 4-4-2 perché i miei difensori così stanno meglio in campo. Poi, forse, torneremo al 3-4-3. E non spacciatemi per difensivista, il Bologna attacca anche con [redacted] uomini, Ingesson vorrebbe sempre fare il centravanti».

Insomma Totti-Mazzone co[redacted] Signori-Zeman. Al «core de Roma» arriva una risposta poco tenera: «Non credo ai sentimenti nel calcio. Oggi i giocatori vanno troppo veloci. Scappano, dimenticano presto, hanno altri interessi. Anche Signori scappò quando la Lazio mi dette il benservito. Mazzone si ritiene il papà degli allenatori, va rispettato. Tatticamente dice di saper cambiare? E' un tipico romano, che sa vivere alla giornata, che conosce l'arte di arrangiarsi con quel che ha a disposizione. Io non mi sono mai arrangiato, faccio programmi e scelte. Se Trapattoni vuole il bene del calcio, Mazzone vive per il calcio mentre ci sono altri che vivono del calcio. Il suo Bologna, comunque, in Coppa ha dimostrato di aver trovato un buon equilibrio. Però lo Slavia Praga non è più quello di tre anni fa. Infatti è decimo nel [redacted] campionato».

Ma lei cosa pensa di Mazzone? «Sono sicuro che avrebbe vinto una decina di scudetti se gli avessero dato la panchina della Juve. E io? No, probabilmente io avrei fatto perdere qualcosa ai bianconeri».

Sensi vuole farle firmare un contratto di 5 anni. «Un'offerta che considero per quello che è. Insomma non vale, voi giornalisti lo avete colto di sorpresa, era[redacted] le due del mattino... Io non firmerei quel contratto, anche [redacted] mi piacerebbe restare qui a vita. So che nel calcio [redacted] situazioni possono cambiare velocemente, c'è il tempo giusto per ogni cosa. Voglio lavorare dove mi piace, come nella Roma di oggi».

La chiusura è dedicata al caso farmacie. «La querela a Vialli è un atto dovuto. Ho dato mandato agli avvocati di agire dovunque ne rilevassero l'occasione. Fosse per [redacted] - sostiene Zeman - avrei cominciato con altri. Comunque [redacted] è finita qui, penso che ci saranno altre querele. Mi hanno deluso gli organi della Federcalcio, da loro nessuna tutela quando in tanti mi hanno offe[redacted]. Sì, ci [redacted] rimasto male». Tra una settimana c'è Roma-Juventus, sarà una vigilia di fuoco? [redacted] perché? Noi siamo tranquilli. Se i bianconeri diranno qualcosa di sbagliato, li correggeremo. Tutto qui».

Piero Serantoni

Doping: Superbi, del Cesena

E' «positivo» ma innocente

ROMA. Sono quattro, [redacted] non tre come anticipato venerdì dal commissario della Federazione medici sportivi Mauro Checcoli, le «positività» emerse nei controlli antidoping esaminati dai laboratori esteri. Ma almeno un caso si è sgonfiato prima ancora di esplodere.

Oltre [redacted] due calciatori (gli esami incriminati riguardano una partita di B e una [redacted] C) e a un ciclista, è stata riscontrata una quarta «non negatività» relativa a una competizione di motonautica. Lo ha reso noto ieri ufficialmente il Coni, comunicando che sono pervenuti i risultati di 165 analisi sulle 763 spedite [redacted] laboratori esteri. Le quattro analisi positive sono state inoltrate al Coordinamento antidoping del Coni per [redacted] tra[redacted] alle federazioni sportive interessate.

Due casi [redacted] stati rilevati dal laboratorio di Barcellona [redacted] riguardano un controllo fatto su una gara in serie [redacted] e un test a sorpresa in una competizione di motonautica. Il terzo caso è emerso dal laboratorio di Losanna, e riguarda un controllo Uci relativo a una corsa ciclistica internazionale disputata in Italia, sembra il Giro di Lombardia. Il quarto è stato rivelato dal laboratorio di Colonia e si riferisce a un match di serie C (ma di quest'ultimo caso non [redacted] giunta ancora comunicazione ufficiale alla Federcalcio).

Il granata Roberto Bacci

[redacted] **NOME: SUPERBI.** Dopo i riscontri, il primo nome, immediatamente abbinato [redacted] un verdetto d'assoluzione. E' Matteo Superbi, tesserato per il Cesena e sorteggiato in occasione della gara Cesena-Napoli dell'11 ottobre scorso, il calciatore di serie B indiziato. Superbi, centrocampista, [redacted] anni, è nato [redacted] Finale Emilia (Modena) e prima giocava nella Carrarese. Nell'incontro indicato, finito 0-0, è rimasto in campo per 90'. Il prodotto antidolorifico del quale sono state trovate tracce (lidocaina) nella sua urina era stato «denunciato» dal medico della società al momento della sua applicazione e, quindi, segnalato al medico addetto al prelievo. Non ci dovrebbero, quindi, essere conseguenze disciplinari per Superbi. La comunicazione ufficiale da parte della commissione antidoping del Coni è arrivata ieri mattina alla segreteria generale della Federcalcio. Come previsto in questi casi, [redacted] state aperte le buste per controllare a chi corrispondesse il numero applicato sulla provetta inviata al laboratorio di Barcellona e restituita con la dicitura positivo.

[redacted] **NESSUNA** [redacted] Comunicando il nominativo, il Coni afferma che «è già possibile escludere l'esistenza di ogni forma di responsabilità in quanto il medico sociale aveva dichiarato di [redacted] fatto al giocatore, sul collo del piede destro, [redacted] seguito di [redacted] colpo riportato, un'infiltrazione di [redacted] centimetro cubico di un prodotto contenente la sostanza in questione. Si tratta di un anestetico locale inserito nella classe delle sostanze soggette a restrizione d'uso, ovvero consentite solo se somministrate con infiltrazioni locali [redacted] supportate da una giustificazione medica».

Preoccupato dalle prime informazioni, Edmeo Lugaresi, storico presidente del Cesena, si è tranquillizzato soltanto ieri pomeriggio: «Ho parlato col medico, Battistini, [redacted] mi ha confermato che è tutto a posto. La società e il giocatore ora sono assolutamente sereni». Non ci [redacted]no, per ora, riscontri sugli altri «indiziati» risultati «non negativi» ai quattro controlli antidoping effettuati nei laboratori esteri.

[redacted] **C: 4 MESI** [redacted] Intanto la commissione disciplinare della Lega di C, su deferimento della commissione d'indagine sul doping, ha sospeso Franco Urbani (Livorno, C1) per 4 mesi, infliggendo alla società toscana una multa di 10 milioni. Urbani è stato punito «per condotta antiregolamentare al termine di Livorno-Reggina del 23 agosto '98; sottoposto al controllo antidoping, è risultato positivo per la presenza di benzoilecgonina». In questo caso i giudici sono stati più clementi dei difensori [redacted] urbani, che avevano chiesto per il loro assistito una pena di 6 mesi. La sanzione è stata infatti comminata solo per «condotta antiregolamentare».

BACCI DA GUARINIELLO. A Torino, il procuratore presso la pretura Raffaele Guariniello prosegue senza sosta la sua inchiesta, mirata in particolare alla somministrazione di farmaci ai calciatori di Juventus [redacted] Torino. Ieri mattina il magistrato ha ricevuto Roberto Bacci, centrocampista granata dal 1995-96, per interrogarlo come «persona informata».

Il pm sta cercando di fare luce [redacted] episodi legati alla preparazione atletica dei granata. Ad incuriosirlo vi sono, tra l'altro, i casi di improvviso aumento [redacted] peso [redacted] calciatori come Falcone e Rizzitelli, che potrebbero essere dovuti a dosi elevate di creatina. A Bacci (del quale, come per altri compagni, il pm ha fatto acquisire le cartelle cliniche) sarebbero stati chiesti dettagli su questa circostanza. In passato Guariniello aveva ascoltato un altro granata, il portiere Casazza. [r. do.]

[redacted]TITE E ARBITRI DELLA SERIE A. OTTAVA GIORNATA ORE 14,30

	BARI (1-3-4-2)	PARMA (3-4-1-2)	
1	MANCINI F.	BUFFON	[redacted]
4	DE ROSA	MUSSI	14
2	GARZYA	SENSINI	6
26	NEQROUZ	THURAM	21
15	DE ASCENTIS	FUSER	7
7	BRESSAN	BAGGIO D.	8
[redacted]	ANDERSSON D.	BOGHOSSIAN	15
10	MARCOLINI	BENARRIVO	3
19	ZAMBROTTA	VERON	11
11	MASINGA	CHIESA	20
9	OSMANOVSKI	BALBO	18
	Arbitro	RODOMONTI	
12	INDIVERI	GUARDALBEN	12
13	INNOCENTI	SARTOR	4
14	OLIVARES	[redacted]	24
18	KNUDSEN	ORLANDINI	19
20	SAÙ	FIORE	23
21	CAMPI	STANIC	13
25	TARALLO	CRESPO	9

	BOLOGNA (4-4-2)	ROMA (4-3-3)	
1	ANTONIOLI	CHIMENTI	12
3	PARAMATTI	CAFU	2
2	BIA	ZAGO	3
24	MANGONE	[redacted]	6
[redacted]	TARANTINO	[redacted]	5
21	BINOTTO	TOMMASI	17
8	INGESSON	[redacted]	[redacted]
[redacted]	MAROCCHI	DI FRANCESCO	11
7	NERVO	PAULO SERGIO	7
10	SIGNORI	DELVECCHIO	24
[redacted]	[redacted]	TOTTI	10
	Arbitro	[redacted]	
22	[redacted]	[redacted]	22
23	RINALDI	DAL MORO	28
15	ERIBERTO	PETRUZZI	13
16	CAPPIOLI	ALENICHEV	[redacted]
[redacted]	MAINI	BARTELT	[redacted]
9	KOLYVANOV	[redacted]	16
[redacted]	FONTOLAN	GAUTIERI	14

	CAGLIARI (1-3-4-2)	PIACENZA (4-4-2)	
[redacted]	SCARPI	FIORI	1
2	ZANONCELLI	POLONIA	21
15	ZEBINA	SACCHETTI	13
[redacted]	GRASSADONIA	DELLI CARRI	16
[redacted]	MACELLARI	MANIGHETTI	3
7	VASARI	BUSO	14
6	CAVEZZI	CRISTALLINI P.	[redacted]
29	ZANETTI C.	MAZZOLA	4
10	O'NEILL	STROPPA	10
20	KALLON	INZAGHI S.	20
11	[redacted]	RASTELLI	7
	Arbitro	[redacted]	
12	FRANZONE	[redacted]	[redacted]
4	VILLA	[redacted]	6
8	CENTURIONI	CARI	16
[redacted]	LOPEZ L.	DIONIGI	[redacted]
[redacted]	MYATHI	RIZZITELLI	19
27	MAZZEO	TURI	[redacted]
16	[redacted]		

	FIORENTINA (1-2-4-3)	VENEZIA (4-4-2)	
1	TOLDO	TAIBI	[redacted]
5	PADALINO	BRIOSCHI	23
19	FALCONE	PAVAN	6
2	[redacted]	LUPPI	5
27	TAROZZI	BALLARIN	3
24	AMOROSO C.	BRESCIANI	[redacted]
10	RUI COSTA	VOLPI	8
17	HEINRICH	IACHINI	4
11	EDMUNDO	PEDONE	28
9	BATISTUTA	GIOACCHINI	11
26	OLIVEIRA	SC[redacted]	[redacted]
	Arbitro	DE SANTIS	
22	MAREGGINI	[redacted]	12
6	[redacted]	DAL CANTO	7
15	MIHRI	MICELI	[redacted]
4	[redacted]	ZIRONELLI	[redacted]
7	AMOR	DE FRANCESCHI	10
23	ROBBIATI	MANIERO	20
16	ESPOSITO	[redacted]	24

	LAZIO (4-4-2)	EMPOLI (3-4-3)	
1	[redacted]	SERENI	1
15	PANCARO	FUSCO	2
2	NEGRO	BALDINI	[redacted]
11	[redacted]	BIANCONI	21
5	FAVALLI	LUCENTI	7
[redacted]	[redacted]	PANE	4
25	ALMEYDA	MORRONE	[redacted]
23	VENTURIN	[redacted]	15
18	NEDVED	DI NAPOLI	11
9	SALAS	ZALAYETA	29
10	MANCINI	[redacted]	[redacted]
	Arbitro	BORRIELLO	
22	BALLOTTA	MAZZI	[redacted]
[redacted]	[redacted]	[redacted]	6
[redacted]	PINZI	CUPI	[redacted]
[redacted]	BARONIO	[redacted]	[redacted]
17	GOTTARDI	CHIAPPARA	[redacted]
[redacted]	CONCEICAO	[redacted]	1
[redacted]	IANNUZZI	MARTUSCIELLO	19

	MILAN (3-4-3) ore 20,30	INTER (1-3-4-2)	
1	ROSSI S.	PAGLIUCA	1
25	N'GOTTY	SIMEONE	14
5	COSTACURTA	WEST	16
3	MALDINI	GALANTE	5
2	HELVEG	COLONNESE	3
[redacted]	ALBERTINI	MORIERO	17
10	BOBAN	WINTER	8
17	ZIEGE	CAUET	15
30	MORFEO	ZANETTI J.	4
20	BIERHOFF	RONALDO	9
9	WEAH	ZAMORANO	18
	Arbitro	TOMBOLINI	
16	LEHMANN	FREY	22
14	AYALA	BERGOMI	[redacted]
15	CRUZ	SILVESTRE	[redacted]
27	COCO	[redacted]	[redacted]
7	BA	DJORKAEFF	[redacted]
[redacted]	GUGLIELMINPIETRO	PIRLO	[redacted]
11	GANZ	VENTOLA	11

	PERUGIA (4-4-1-1)	VICENZA (4-4-1-1)	
1	PAGOTTO	[redacted]	22
2	ZE MARIA	DIUSO	2
14	MATRECANO	STOVINI	21
15	[redacted]	DICARA	[redacted]
[redacted]	COLONNELLO	MORABITO	[redacted]
25	PETRACHI	[redacted]	7
4	OLIVE	DI CARLO	[redacted]
21	[redacted]	VIVIANI	10
11	RAPAJIC	AMBROSETTI	23
7	NAKATA	ZAULI	14
20	BUCCHI	OTERO	19
	Arbitro	FARINA	
[redacted]	ROCCATI	BETTONI	[redacted]
24	SOGLIANO	MEZZANOTTI	3
13	RIPA R.	MELOSI	16
16	MASPERO	BEGHETTO	13
[redacted]	TEDESCO GIO.	CONTE M.	20
17	MELLI	[redacted]	15
16	STRADA	[redacted]	9

CLASSIFICA

JUVENTUS	[redacted]	BOLOGNA	9
FIORENTINA	15	VICENZA	9
ROMA	13	CAGLIARI	8
MILAN	13	PIACENZA	8
PARMA	12	PERUGIA	8
[redacted]	10	SAMPDORIA	[redacted]
[redacted]	10	EMPOLI	[redacted]
INTER	10	SALERNITANA	4
UDINESE	9	[redacted]	2

9ª DI ANDATA 15/11 - ORE 14.30

BARI	MILAN	20.30
EMPOLI	CAGLIARI	
INTER	SAMPDORIA	
[redacted]	UDINESE	
PIACENZA	FIORENTINA	
[redacted]	JUVENTUS	
S[redacted]	[redacted]	
[redacted]	LAZIO	
VICENZA	BOLOGNA	

	SAMPDORIA (3-4-1-2)	SALERNITANA (4-3-3)	
[redacted]	FERRON	BALLI	[redacted]
24	[redacted]	DEL [redacted]	[redacted]
[redacted]	[redacted]	FUSCO	[redacted]
2	CASTELLINI	FRESI	
[redacted]	BALLERI	TOSTO	[redacted]
27	FICINI	GATTUSO	[redacted]
[redacted]	FRANCESCHETTI	[redacted]	[redacted]
[redacted]	LAIGLE	VANNUCCHI	23
7	PECCHIA	GIAMPAOLO	32
10	ORTEGA	BELMONTE	14
[redacted]	PALMIERI	DI VAIO	11
	Arbitro	BETTIN	
22	[redacted]	DE VITO	[redacted]
3	NAVA	[redacted]	5
16	CORDOBA	BOLIC	[redacted]
17	CATE'	DI MICHELE	[redacted]
18	VERGASSOLA	SORIC	26
14	[redacted]	TEDESCO	10
29	JOVICIC	AMETRANO	8

	UDINESE (3-1-4-2)	JUVENTUS (4-3-1-2)	
1	[redacted]	PERUZZI	1
4	BERTOTTO	BIRINDELLI	[redacted]
[redacted]	CALORI	TUDOR	[redacted]
23	PIERINI	IULIANO	[redacted]
[redacted]	[redacted]	MIRKOVIC	3
[redacted]	NAVAS	CONTE A.	8
20	APPIAH	TACCHINARDI	[redacted]
6	[redacted]	DI LIVIO	7
26	BACHINI	ZIDANE	21
9	SOSA	INZAGHI F.	9
7	AMOROSO	[redacted]	18
	Arbitro	CESARI	
[redacted]	WAPENAAR	RAMPULLA	12
13	GENAUX	FERRARA	[redacted]
3	PINEDA	BLANCHARD	18
21	BISGAARD	[redacted]	23
10	LOCATELLI	RIGONI	29
[redacted]	JORGENSEN		
11	POGGI		

OGGI IN SERIE B E C ORE 14,30

[redacted]

9° [redacted]

Atalanta - Lucchese	Cardella
Chievo V. - Genoa	Guidacci
Cremonese - Cesena	Paparesta
Lecce - Verona	0-2
Monza - Torino	Rossi
[redacted]apoli - Fid. Andria	Serena
Pescara - Ternana	Fausti
[redacted]venna - Cosenza	Nucini
Reggina - Reggiana	Sirotti
Treviso - Brescia	Branzoni

CLASSIFICA

Verona 20, Treviso 18, [redacted] 16, Lecce e Ravenna 14, Brescia 13, Cosenza e Ternana 12, Pescara 11, Napoli, Atalanta e Monza 10, Reggiana, Cremonese e Chievo V. 9, Genoa 8, Reggina 7, Fid. Andria 5, Lucchese [redacted] Cesena 4.

SERIE C1/A

9° TURNO

Arezzo - Lecco	Ayroldi
Carrarese - Li[redacted]	C[redacted]
Cittadella - Carpi	Ferlito
Como - Alzano	Manari
Lumezzane - Montevarchi	Cassarà
Modena - Padova	Saccani
Siena - Brescello	Ambrosino
Spal - Pistoiese	Cutica
Varese - Saronno	Esposito

CLASSIFICA

Alzano 18, Livorno 17, Pistoiese 16, Spal, Saronno e Como 13, Modena 12, Brescello 11, Carrarese e Lumezzane 10, Padova, Cittadella e Arezzo 8, Varese 7, Lecco e Siena 6, Montevarchi 5, Carpi 3.

[redacted] B

9° [redacted]

Acireale - Lodigiani	Lion
Ancona - Ascoli	Semeraro
Battipagliese - Avellino	Alario
C. Sangro - Gualdo	Niccolai
Crotone - Savoia	Calcagno
Fermana - Juve Stabia	Cecotti
Foggia - Giulianova	Linfalici
Marsala - Palermo	Ciccoianni
Nocerina - Atl. Catania	Zaltron

[redacted]

Palermo e C. Sangro 17, Lodigiani 14, Giulianova e Ancona 13, Acireale, Savoia e Fermana 11, Foggia, Ascoli e Gualdo 10, Juve Stabia, Nocerina e Marsala 9, Avellino e Battipagliese 8, Atl. Catania 7, Crotone 5.

[redacted] C2/A

10° [redacted]

Alessandria - Spezia	Carlucci
Biellese - Voghera	Lambertini
Fiorenzuola - Pro Patria	[redacted]
Novara - Borgosesia	Ardito
Pisa - Mantova	Lucenti
Prato - Albinoleffe	Rossi
Pro Sesto - Cremapergo	1-1
Sanremese - Pontedera	Lecci
Viareggio - Pro Vercelli	Amato

CLASSIFICA

Pisa 19, Biellese 18, Fiorenzuola 17, Prato 16, Pro Vercelli 14, Spezia, Novara e Viareggio 13, Mantova e Pro [redacted] 12, Alessandria e Albinoleffe 11, Sanremese 9, Pro Patria, Voghera e Cremapergo 8, Borgosesia e Pontedera 6.

[redacted] C2/B

10° TURNO

Ba[redacted] - C. S. Pietro	Ferrari
Faenza - Rimini	Rossomando
Giorgione - Teramo	Campofiorito
Gubbio - Fano	Ioselli
Maceratese - [redacted]	Cannella
Torres - Sandonà	Benedetti
Trento - Mestre	Porretta
Triestina - Vilerbese	Evangelista
V. Pesaro - Tempio	Benedetto

CLASSIFICA

Vilerbese, Triestina, Sassuolo e Torres 16, Mestre 15, Rimini 14, Teramo e Sandonà 13, Gubbio 12, C. S. Pietro, V. Pesaro, Faenza, Baracca e Maceratese 11, Fano 9, Trento e Giorgione 6, Tempio 5.

[redacted] C2/C

10° TURNO

Astrea - C[redacted]o	Ciampi
Casarano - Catanzaro	Ferone
Catania - Sora	Santoro
Chieti - Benevento	2-3
Frosinone - Giugliano	Mazzoleni
Gela - Tricase	Cenni
L'Aquila - Castrovillari	Micoli
Nardo' - Messina	Rossi F.
Trapani - Turris	Gasparoni

C[redacted]

Cavese 19, Catanzaro 17, Messina e Benevento 16, Catania [redacted] Castrovillari 15, Sora e L'Aquila 14, Giugliano 13, Chieti 12, Gela, Trapani e Turris 11, Tricase e Frosinone 10, Astrea 8, Nardo' 6, Casarano 4.

Fingerma finanzia la vostra Audi.

Audi A4 1.8 T 180 CV full optional.

Audi
All'avanguardia della tecnica

Venite a provarla dalle Concessionarie Audi per Torino e Provincia

DI VIESTO S.p.A.
Via Reiss Romoli, 130
Telefono 011-2253311
Fax 011-2262575

RINALDI S.p.A.
Corso Francia, 262
Telefono 011-715696
Fax 011-7792767

Simoni S.p.A.
Via Giordano Bruno, 70
Telefono 011-3153411
Fax 011-3153499

Offerta «a largo raggio»: dalle multifocali alle colorate antiriflesso

Tantissime lenti risolvi-tutto

Occhiali, un «mondo» di professionalità

Il massimo, per gli occhi. Ottica Salva propone ai suoi clienti tutti i prodotti migliori del settore. Alcuni esempi? Le lenti progressive multifocali, perfezionate fino a diventare un autentico «gioiello» per la vista con diversi livelli di correzione in un'unica lente per vedere bene da vicino o da lontano senza dover cambiare gli occhiali. Le lenti colorate antiriflesso dell'ultima generazione, contro lo stress provocato dallo sfarfallio di molti schermi di computer. Oppure ancora le lenti antirottura in policarbonato, risultato di rigorose sperimentazioni, a normativa europea, indistruttibili.

Sembra facile dire occhiali, ma in realtà dietro a questo non c'è un intero panorama professionale, che va affrontato con serietà e con spirito di iniziativa. Lo sanno bene nei centri Ottica Salva che a Torino e nell'hinterland operano da anni per dare un servizio soddisfacente alla clientela. Ottica Salva, in questo senso, è una garanzia. Oltre a tutto, nei quattordici negozi - che una trentina d'anni rappresentano specie «network» del settore in Piemonte - si può trovare un rapporto qualità-prezzo dei più convenienti. Il marchio ha questa caratteristica, su cui punta tutta la politica aziendale: distribuirsi «a pioggia», in modo capillare sul territorio, così da arrivare a tutti, in maniera da proporsi a pubblici differenziati. Dalla Crocetta a Barriera di Milano, dal centro alla periferia, e in questi ultimi anni anche fuori città, con un motto: offrire un servizio migliore, mantenendo nel contempo inalterati i prezzi. Ecco gli indirizzi: Siracusa 67, De Gasperi 27, via Tripoli 45, via Madama Cristina 60, via Monginevro 44, via Nizza 372, via Nizza 60, corso Giulio Cesare 63, piazza Statuto 26, Traiano 3, corso Vercelli 64; e fuori Torino, ad Asti in via Cavour 99, a Chivasso in via Torino 45, e a Moncalieri in viale Stazione 1.

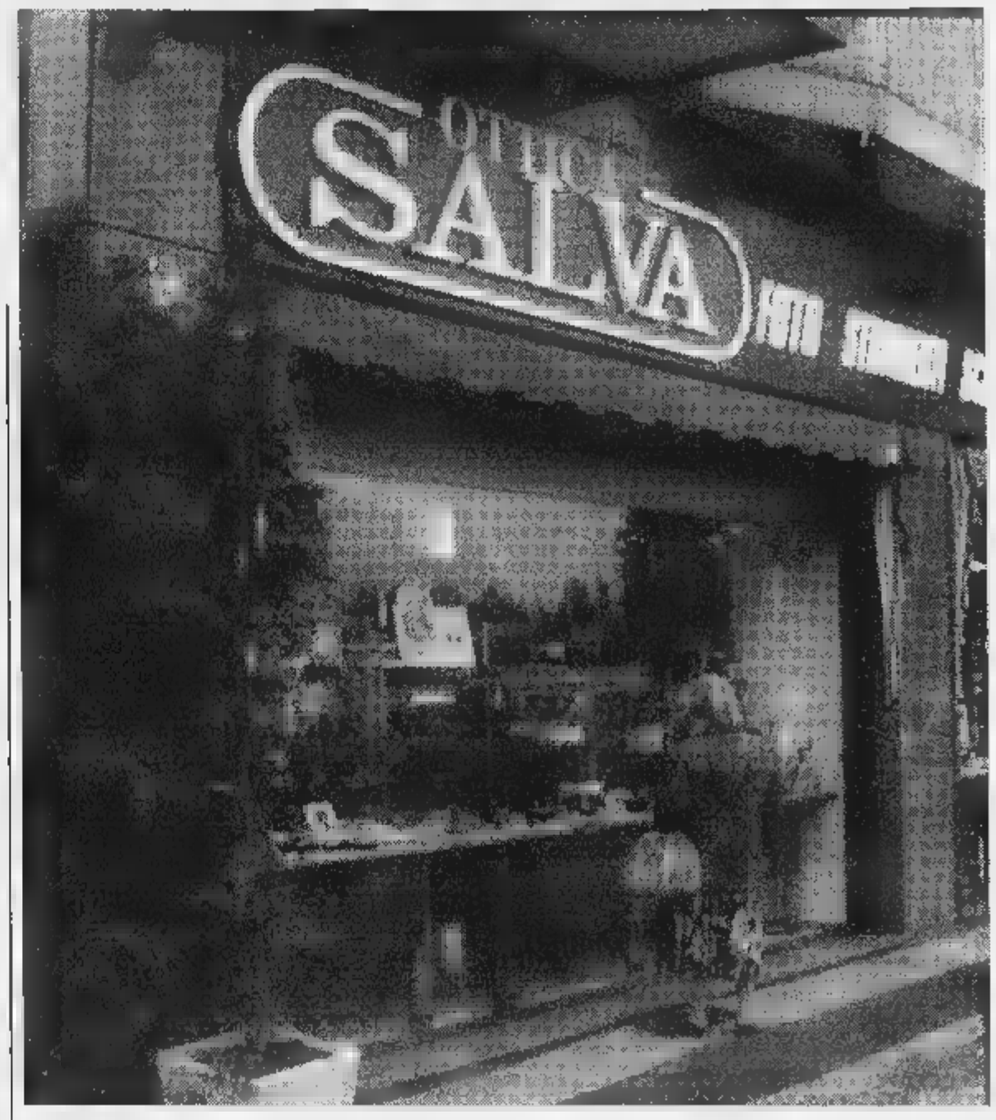

Gentilezza, serietà, un rapporto chiaro e quasi «familiare» col pubblico, oltre a una continua ricerca sui prodotti e sugli strumenti-novità, che però non rincorre in alcun modo la moda ma rimane invece attenta alla deontologia professionale. «Privilegiamo la parte tecnica e scientifica - spiegano la Salva -. E' infatti la qualità visiva che bisogna dare per prima cosa, al cliente che si rivolge a noi».

Anche sul personale il marchio punta molto. Per gli impiegati dei centri Salva ogni anno vengono organizzati appositi corsi personalizzati, e aggiornamenti periodici che hanno per argomento tutte le ultime trovate e le offerte tecnologiche.

Serietà professionale, dunque, ma senza drammatizzare i problemi. Non manca, nei centri Salva, una grande attenzione all'estetica. E così i negozi offrono soluzioni personalizzate per lenti, lenti a contatto, lenti monouso, e pure montature eleganti e all'ultima moda, tra le quali scegliere quella più gradita e che meglio si confà ai propri gusti. Portare gli occhiali, infatti, può anche essere una necessità, ma non deve diventare un complesso per nessuno.

Qualità e simpatia: non a caso nel settore della contattologia, ad esempio, Salva ha lanciato slogan come «Con che colore vuoi uscire stasera?», per promuovere le lenti a contatto colorate. Sempre per questo prodotto, è nato anche un «Club Arcobaleno» che raccoglie i clienti interessati alle lenti estetiche.

E sempre per «sdrammatizzare» vengono proposte spesso durante l'anno alcune «promozioni» divertenti. In estate per esempio ci saranno gli occhiali da sole coloratissimi e all'ultima moda, con cui andare alla spiaggia e proteggersi dai raggi più forti. Mentre nel periodo natalizio nei negozi Salva i clienti sono sempre sicuri di trovare dei regali per rallegrare le feste. Si tratta ogni volta di pensieri «buffi»: dalle lenticchie bene-augurali (che, secondo la tradizione, «portano soldi» a chi le mangia) alla bottiglia di spumante e alla marmellata di mirtilli che fa bene agli occhi; dalle nocciole tostate alla Divina Commedia in micro-litografia, che, essendo scritta piccola piccola, ricorda in modo originale al pubblico di stare sempre attento alla vista...

RITIRIAMO I VECCHI OCCHIALI
PER FARVI RISPARMIARE SUI NUOVI.

FINO A 200.000 LIRE DI SUPERVALUTAZIONE PER L'ACQUISTO DELL'OCCHIALE NUOVO*.

Esempio: per un acquisto di lire 100.000 sconto di lire 20.000.

Tra tutti gli occhiali ritirati, quelli ancora in buono stato saranno devoluti ai paesi del terzo mondo.

OTTOBRE DA OTTICA SALVA MESE PREVENZIONE DELLA VISTA CON ROTTAMAZIONE DELL'OCCHIALE USATO

OTTICA SALVA

TORINO
- C.SO SIRACUSA 67 - TEL. 011.39.07.54 011.32.98.222
- VIA NIZZA 372 - TEL. 011.496.30.30
- C.SO TRAIANO 3 ANG. C.SO II. SAVOIA TEL. 011.317.92.91
- C.SO GIULIO CESARE 63 - TEL. 011.85.10.78
- VIA MONGINEVRO 44 - TEL. 011.38.14.18
- C.SO DE GASPERI 27 - ZONA CROCETTA TEL. 011.366.16.19 - 011.50.24.21
- VIA TRIPOLI 45 - TEL. 011.35.20.82 011.32.93.202
- VIA M. CRISTINA 60 - TEL. 011.669.97.57
- P.ZZA STATUTO 26 ANG. VIA CIBRARIO TEL. 011.48.27.78
- VIA NIZZA 60 (ORARIO CONTINUATO)
- C.SO VERCELLI 64 - TEL. 011.81.87.611

ASTI
- VIA CAVOUR 99 - TEL. 0141.35.64.79

CHIVASSO
- VIA TORINO 45 - TEL. 011.910.29.30

MONCALIERI
- VIALE STAZIONE 1 - TEL. 011.64.51.66

* La presente promozione non è cumulabile con le consuete normative di sconto ed è valida fino al 30 novembre 1998.

La capolista rischia nella delicata trasferta in Friuli e il tecnico lancia l'allarme

Juve, a Udine scatta l'emergenza Lippi: «Dovrò chiedere rinforzi»

Marcello Lippi (foto) sembra perplesso: Guidolin quando era a Vicenza gli ha fatto sovente lo sgambetto

TORINO. Scatta l'allarme nella Juve che per la prima volta scende in campo da capolista. Infortuni e squalifiche falcidiano i campioni d'Italia e la trasferta di Udine diventa ad alto rischio.

Sul volto di Lippi la preoccupazione e la rabbia del momento, soprattutto la sensazione che nulla sia più come prima. Il bollettino degli assenti è impietoso. Restano a Torino Deschamps, Fonseca, Amoruso e Pessotto per infortunio, Montero e Davids per squalifica. Chi messo peggio è Amoruso, che ha nuovi problemi alla caviglia già sottoposta ad intervento chirurgico a luglio. Sulle sue condizioni c'è il riserbo più assoluto e questo non fa che aumentare il sospetto che in realtà non sia cosa da poco.

Così la squadra perde in un sol colpo la propria spina dorsale, Lippi resta senza attaccanti di scorta e convoca il Primavera Rigoni, sottratto al derby di ieri pomeriggio. Per il Friuli sono partiti soltanto in sedici. E neppure tutti al meglio della condizione visto ciò che è successo in Coppa e gli alti e bassi in campionato.

Per Lippi è difficile restare impassibile di fronte all'emergenza. Da sempre è abituato a non piangersi addosso, e anche questa volta dalla bocca gli esce un «non è il caso di drammatizzare» che non convince nessuno in passato. Infatti subito dopo il tecnico sbotta: «Se la situazione resterà questa non posso non essere preoccupato. Quindi dovrò parlare con la società per vedere se è il caso di intervenire sul mercato». Moggi precisa: «Fino al 1° gennaio i trasferimenti sono bloccati, nel frattempo la situazione può migliorare. Se non sarà così, vedremo come regolarci. Per ora il problema non si pone, andiamo avanti con le forze attuali».

In effetti per rimpolpare subito l'organico ci sono soltanto due strade percorribili: pescare in serie B, oppure rivolgersi agli svincolati, categoria quest'ultima che è diventata una sorta di cimitero di elefanti.

Piace il giovane leccese Margiotta, tuttavia la Juve non vuole dissanguarsi per un attaccante da mandare in panchina.

Pippo Inzaghi e Angelo Di Livio: l'implacabile risolutore e il prezioso fornitore di assist dovranno superarsi

Non basta. Udine, dove la Juve nelle ultime quattro stagioni ha vinto una volta soltanto (4-1 nel '96 dopo il trionfo di Tokyo) diventa lo specchio del delicatissimo momento bianconero. «In questa squadra manca un'equa distribuzione della fatica» ripete Lippi quasi a voler evidenziare la frattura fra chi si batte sempre e chi stenta a decollare. E' soprattutto in Coppa che i fuoriclasse mancati all'appello. In campionato c'è un atteggiamento diverso, ma comunque la Juve, tranne che con l'Inter, non ha mai dato la sensazione di essere la squadra compatta e motivata di prima. Nel mirino ci sono Zidane, Inzaghi, Del Piero e lo stesso Davids che finora non è mai stato il guerriero che ha spinto la Juve allo scudetto.

Contro l'Udinese, abbandono della difesa a tre, ritorno di Zidane e centrocampo tutto italiano basato su Conte, Tacchinardi e Di Livio. Lippi si attende una prova intensa e risposte concrete: «La squadra di Guidolin sarà motivatissima, quindi è necessario contare su una Juve importante. Bisognerà dimenticare la Coppa e fare un salto di qualità. Diversamente troveremo i soliti difficoltà». Il tecnico non perde la fiducia nel gruppo ma sottolinea: «Le garanzie le danno i giocatori quando si comportano come sanno. Altrimenti E dopo Udine c'è subito Roma, tappa cruciale anche per questioni ambientali.

Un Lippi abbastanza seccato che, forse, oggi ha meno certezze a parte quella di dover affrontare una serie impressionante di impegni (6 partite prima della fine del mese più la Nazionale) senza poter usare l'arma vincente del turn over come ha sempre fatto.

Non nega che il nervosismo sia uno dei mali della squadra. Anzi vorrebbe Juve più reattiva e cattiva: «Mi pare che in fatto di ammonizioni altri stiano peggio di noi. Una sanzione come quella di Davids per proteste ci può stare. Magari si facessero ammonire per gioco pericoloso».

Ad aiutare la Juve fin da oggi possono essere i soliti noti. Da Zidane, Lippi si attende l'acuto e soltanto i soliti giochetti di prestigio belli, ma inutili; dagli attaccanti il ritorno al gol e soprattutto una maggior rabbia sotto porta. Del Piero potrebbe festeggiare il compleanno (domani compie 24 anni) col terzo gol in campionato. Udine gli porta bene, proprio sul terreno del «Friuli» ha realizzato due reti con la Nazionale nella partita che l'ha sbloccato dopo cinque mesi di digiuno.

Fabio Vergnano

Il Guidolin prepara la trappola

Una gabbia per Del Piero & C «La tradizione gioca per me»

UDINE. La trappola di Francesco Guidolin. Arriva la Signora e il tecnico dell'Udinese cambia pelle alla squadra. Sarà 3-1-4-2, vale a dire un modulo dal quale esce un attaccante ed entra davanti alla difesa un metodista in grado di spezzare la manovra avversaria e di far ripartire la propria. Un espediente a centrocampo ideato dal «professore» di Castelfranco per picchettare e presidiare con Marco Zanchi (è lui quell'uno dopo i tre difensori dello schema) la zona dove agirà Zidane.

Non è se la mossa sia estemporanea o destinata a durare, ma è certo che Guidolin ha perso le ultime notti di sonno a inventarsi qualcosa per risollevare l'Udinese e fare lo sgambetto alla Juve. Cosa già riuscitagli con frequenza negli ultimi campionati. «E' vero - commenta lui -: negli ultimi tre incontri casalinghi, quando ero a Vicenza, con la Juve ho vinto due volte e pareggiato una. Ma il merito è dei giocatori. Sono loro che hanno saputo compiere queste grandi imprese. Perché vincere con la Juve è sempre una cosa particolare. Quando di fronteggiano le squadre più importanti, si ha una voglia in più, una smania che si traduce in motivazione: certi successi sono sempre eclatanti. In tutto ciò, tuttavia, il tecnico c'entra poco. Oltretutto quelle vittorie ottenute col Vicenza possono anche essere frutto di fortuna. Spero solo di averci messo anche un po' del mio». Sensazione, quella di vincere contro la Juve, che il tecnico vorrebbe sperimentare a Udine.

«Non devo sentire io questi fremiti - prosegue Guidolin -, li devono sentire i giocatori. In settimana abbiamo lavorato molto e bene, modificando l'aspetto tattico. Siamo tranquilli e consci dei nostri mezzi. Non ho segreti per battere Lippi. Marcello è un tecnico che stimo come tutti i miei colleghi e anche di più, per il suo modo pulito di porsi nei confronti della gente. E' preparato ed ha una signora squadra».

Nella formazione friulana potrebbe anche essere giunto il momento di Roberto Sosa. L'argentino, finora oggetto misterioso, è stato provato dal tecnico nei giorni scorsi con risultati confortanti e, nella rifinitura di ieri, è stato tra i più vivaci tra i titolari. «Ho ancora dei dubbi in attacco - dice Guidolin, aprendo uno spiraglio - che riguardano anche Sosa. Il ragazzo si è impegnato a fondo, come del resto gli altri, e potrebbe essere impiegato per alcune esigenze tattiche che ho mente. L'alternativa è Poggi.

I risvolti di questa gara portano dritto al nome del ct azzurro Dino Zoff. Udine e la Juve hanno significato molto per la sua vita e la sua carriera. «L'Udinese - spiega - è una bellissima realtà del campionato, costruita una rosa di giovani di qualità: può ancora fare bene, nonostante il momento che sta passando non sia dei migliori. La Juventus è sempre lei: forte e con una mentalità vincente che ha pochi rivali in Italia, anche se credo che l'equilibrio dimostrato da questo campionato sia maggiore rispetto agli anni passati. Sarà una bella gara, indubbiamente. Io, purtroppo e per fortuna, non posso tifare per nessuno». Parola di ct.

Francesco Facchini

SPORT FLASH

■ **SCOGLIO PAREGGIA.** La Tunisia di Scoglio ha pareggiato 1-1 con lo Zimbabwe in un'amichevole preparare il match con l'Algeria per la Coppa d'Africa (24 gennaio).

■ **CUP?** Gli attriti tra alcune Federazioni europee e la Fifa per la Confederation Cup (8-20 gennaio in Messico) potrebbero risolversi con lo spostamento della competizione ad agosto. Vi parteciperanno Brasile, Bolivia, Egitto, Arabia Saudita, Nuova Zelanda, Usa, Messico e una Nazionale europea al posto della Francia, che ha rinunciato. Molte Federazioni europee avevano minacciato di non dare il nulla osta in gennaio propri giocatori.

■ **MUORE IN INCIDENTE.** Un calciatore dello Scandale (2ª categoria), Giuseppe Coriale, 32 anni, nato a Sanremo ma residente a Crotone, è morto in un incidente stradale mentre con due compagni, rimasti feriti, si stava recando a giocare una partita in casa del Botricello.

■ **RUGBY, ITALIA VINCENTE.** A Piacenza, l'Italia ha battuto l'Argentina 23-19 (10-3) un test match: mete di Moscardi e Checchinato.

■ Dopo il trionfo di Hakkinen in F1, il sogno finlandese di realizzare una storica doppietta iridata nelle auto sta per svanire: infatti nella seconda tappa del Rally d'Australia, penultima prova del Mondiale, Makinen è stato di nuovo penalizzato. Conduce la gara lo spagnolo Sainz (Toyota Corolla) sul francese Auriol.

■ **TENNIS, RINATA.** Ferma da due mesi, Steffi Graf è in finale a Lipsia: battuta la belga Van Roost (6-1, 3-6, 6-0), oggi sfida la Tauziat. A Parigi, finale tra Sampras (6-4, 7-6 su Martin) e Rusedski (6-3, 4-6, 6-4 su Kafelnikov).

■ **VELA SOLITARIA.** Simone Bianchetti è l'unico italiano in gara nella Rotta del Rhum sul veliero Telecom Tnt. Alla gara in solitaria sono iscritti 34 partecipanti. Il traguardo è posto in Guadalupa.

■ **TUTTE LE IN** All'autodromo di Imola è in programma oggi «Tutte le Ferrari in Pista», finali mondiali dell'attività sportiva Ferrari numerose vetture della Casa di Maranello, dalle F1 alle più famose auto storiche.

■ **CALCIO A 5: BENE L'ITALIA.** A Reggio Calabria, nell'esordio delle qualificazioni all'Europeo Uefa, l'Italia ha battuto 6-2 la Bielorussia e oggi (h. 18) affronta la Georgia.

DAEWOO

CONTINUA LA FEST.

FINO AL 22 NOVEMBRE È ANCORA OKTOBER FEST.

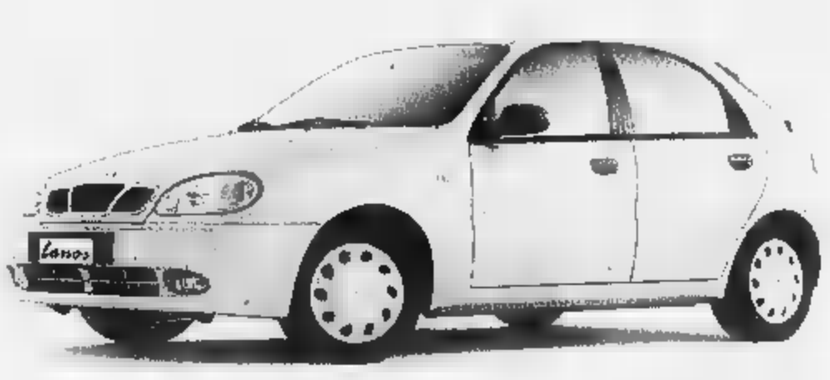

LANOS DA LIRE 17.900.000*

NUBIRA DA LIRE 22.500.000**

Versione	Prezzo Listino	Prezzo Speciale (concordato con le concessionarie)
SE 3 porte*	19.456	17.900
5 porte	20.563	18.500
SE 4 porte	21.269	18.500
SE 4 porte GPLi	23.669	19.500 (1)

PREZZI IN MIGLIAIA DI LIRE CHIAVI IN MANO A.P.I.E.T. ESCLUSA

E' UN'INIZIATIVA DELLA RETE DAEWOO.

FAI FESTA CON NOI. NELLE CONCESSIONARIE DAEWOO TROVI LA SOLUZIONE CHE FA PER TE: PREZZO SPECIALE CONCORDATO SU TUTTE LE VERSIONI, FINANZIAMENTI DAEWOOfin SU MISURA ANCHE SENZA ANTICIPO, VERSIONI DISPONIBILI ANCHE CON ALIMENTAZIONE GPLi DI SERIE CON INCENTIVAZIONE STATALE E SPECIALE DAEWOO. OKTOBER FEST. SEMPRE PIÙ INEBRIANTE. SEMPRE PIÙ DAEWOO.

(1) COMPRENSIVO DELL'AGEVOLAZIONE STATALE DECRETO 17/7/98 DEL MINISTERO DELL'INDUSTRIA DEL COMMERCIO E DELL'ARTIGIANATO.

NUBIRA		
Versione	Prezzo Listino	Prezzo Speciale (concordato con le concessionarie)
SE 5 porte**	24.999	22.500
SE SW	25.705	24.900
SX 4 porte	30.545	25.700
SX 4 porte GPLi	32.945	26.700 (1)

PREZZI IN MIGLIAIA DI LIRE CHIAVI IN MANO A.P.I.E.T. ESCLUSA

E AL

Serie B: Mondonico [redacted] Monza intenzionato [redacted] cambiare l'assetto tattico dei granata

Toro, un'ala [redacted]

Parente al posto di Artistico

TORINO. Monza, un bivio. Oggi il Toro è chiamato a una nuova, importante verifica in trasferta, dopo la sofferta vittoria di Lucca. Cerca tre punti pesanti per [redacted] perdere contatto dal Verona - che ieri nell'anticipo di B ha espugnato Lecce ed è balzato al primo posto - e dal Treviso, che ha due lunghezze di vantaggio sui granata e ospita il Brescia, [redacted] delle candidate alla promozione nei pronostici estivi.

E Mondonico, un po' per forza e un po' per scelta [redacted], cambia formazione e assetto tattico, arretrando Scienza al posto dello squalificato Fattori (e in panchina, per [redacted] prima volta, ci sarà anche Minotti, libero di ruolo ancora [redacted] cerca della condizione fisica ideale), inserendo Ficcadenti a centrocampo e togliendo una punta, Artistico, a beneficio di un'ala, P[redacted]ente.

Mondo offre a Parente una grossa occasione per dimostrare il proprio valore: «Quando è entrato a gara in corso, ha sempre fatto la differenza - dice il tecnico granata - anche se, pensando di non [redacted] spazio, aveva chiesto di andarsene. Chi sta fuori ha spirito di rivincita. Ma ora, per la prima volta titolare [redacted] campionato, Parente avrà stimoli maggiori».

Ed è proprio sulle fasce laterali che Mondo conta di [redacted] sbarramento difensivo brianzolo. Se non ci riuscirà, non esiterà a mandare in mischia Artistico, per il quale l'esclusione non significa affatto una bocciatura, [redacted]. Mondo conta di riproporlo [redacted] domenica prossima in casa con il Pescara: «Il Monza, squadra che sembra fatta con il computer con ogni giocatore nel proprio ruolo e ciascuno con un compito ben preciso, ha difensori che di testa farebbero poche concessioni ad Artistico».

Anche per questa ragione, salvo ripensamenti dell'ultima ora (visto che sull'altro fronte Smoje sembra destinato alla panchina), Mondo sta meditando di rinunciare al doppio centravanti, almeno in partenza: «Artistico, intelligentemente, accetta la situazione. E nulla mi vieta di pensare che possa diventare determinante [redacted] corsa».

Con Parente c'è più equilibrio e toccherà a Scienza - che agirà alle spalle della retroguardia quando il Monza attaccherà - trasformarsi in centromediano metodista in fa[redacted] offensiva [redacted] scegliere dove lanciare il pallone, a destra su Parente o a sinistra [redacted] Lentini o al centro [redacted] Ferrante per sfondare. Sarà uno Scienza modello Cera, [redacted] libero e regista difensivo della Nazionale azzurra in Messico nel '70, l'anno in cui Mondonico, giovane ala, si trasferì dal Toro al Monza, allenato da Radice, nell'operazione che portò Castellini in granata.

Il Monza finora ha segnato 4 reti, subendone 5. Mondo non si fida: «I gol sono un problema per tutti. Ma i pochi che i monzesi hanno incassato la dicono lunga sulla solidità e sull'organizzazione di una squadra che, col Milan alle spalle, era tra le candidate alla A».

Dopo la sconfitta di Terni, il To[redacted] è [redacted] serie positiva da cinque partite, [redacted] quattro vittorie intervallate dal pareggio di Lecce. Il tecnico granata sta però con i piedi a terra: «Procediamo a gonfie vele, però sarebbe un guaio pensare che questa [redacted] la norma. Dopo le vacche magre, ecco un buon periodo. Siamo felici della continuità di risultati, ma sappiamo che ci mancano ancora cinquanta punti al traguardo».

Al Brianteo, [redacted] a Lucca, il Toro sarà seguito da un pezzo [redacted] «Maratona». Tra i granata però [redacted] si esalta [redacted] niente [redacted] dato per scontato, come insegna Mondo: «Abbiamo imparato sulla nostra pelle che tutti gli [redacted] contro di noi giocano la partita dell'anno, perché siamo il Toro, [redacted] squadra più grande della [redacted], per passato [redacted] tradizione. Solo dopo [redacted] 20ª giornata [redacted] classifica sarà veritiera». Siamo soltanto alla nona, alla prova del nove per [redacted] Torino lanciato.

Bruno Bernardi

Monza (3-5-2): Aldegani; Oddo, Castorina, Sadotti; Cordone, Crovari, Mosolini, Cristiano, Annoni; Topic, Campolonghi. In panchina: Colombo, Smoje, Erba, Corrent, Fernandez, Clementini, De Zerbi.
Torino (1-3-3-3): Bucci; Scienza; Bonomi, Maltagliati, Sassarini; Tricarico, Ficcadenti, Scarchilli; Parente, Ferrante, Lentini. In panchina: Casazza, Minotti, Cudini, Gaglianone, Asta, Lopez, Artistico.

Scienza impiegato come regista difensivo
In panchina si rivede Minotti dopo la lunga assenza per infortunio

[redacted] L'ANTICIPO DI [redacted]

Il Verona passa a Lecce

LECCE. Cesare Prandelli, allenatore del Verona, [redacted] è preso una bella rivincita, andando a vincere (2-0) sul campo del Lecce che l'anno [redacted] l'aveva a lungo criticato fino a costringerlo alle dimissioni per affidare [redacted] panchina a Nedo Sonetti. Quest'ultimo, però, come [redacted] riuscì poi ad evitare la retrocessione in serie B così ieri non ha saputo respingere l'insidia della squadra scaligera, impostasi nettamente e portatasi così in fuga nel campionato cadetto. I veneti hanno sofferto la squadra pugliese soltanto per una ventina di minuti (Margiotta vicino al gol al 10'), poi si sono impossessati [redacted] gioco e al 37' sono andati in vantaggio con Italiano, bravo nel calciare il pallone da fuori area dopo un traversone dalla sinistra di Melis respinto maldestramante dalla difesa leccese. Nella ripresa i pugliesi si [redacted] resi pericolosi con Sesa e Margiotta, [redacted] il Verona ha replicato con Cammarata, Aglietti e Brocchi, quindi ha chiuso la partita al 39' grazie a Guidoni. In classifica, il Verona sale così in vetta da solo con 20 punti, lasciandosi alle spalle [redacted] Treviso a 2 lunghezze e il Torino a 4.

[redacted]veva chiesto di lasciare il Toro, invece Parente oggi torna a giocare dall'inizio

ALLA [redacted]RIA [redacted]

Indossavano maglie con scritte contro gli avversari

[redacted] t-shirt [redacted]nsiva

BUSTO ARSIZIO. Curioso provvedimento della Pro Patria contro due suoi giocatori: il club lombardo ha infatti multato con un milio[redacted] lire [redacted] Alessandro Provenzano e Attilio Bonomi ché domenica scorsa, nell'incontro [redacted]lingo contro il Pisa (conclusosi 3-3), sotto la maglia biancoblù della squadra ne avevano indossata un'altra nera, fornita loro da alcuni tifosi, che riportava sul petto [redacted] scritta «Ultras Busto Arsizio» e sulla schiena «Varese ti odio». Era stato proprio Provenzano a svelare la presenza della t-shirt sotto la casacca ufficiale, mostrandola ai tifosi dopo una delle sue tre reti.

Nel rivedere la partita, trasmessa alla televisione da un'emittente privata locale, il direttore generale [redacted] Varese, Stefano Capozucca, aveva notato la scena e stigmatizzato l'episodio, facendolo presente ai vertici della squadra bustocca. Così ieri il presidente della Pro Patria, Lino Petenà, dopo aver visionato il filmato, ha ascoltato Provenzano e appurato che anche Bo[redacted] indossato [redacted] stessa t-shirt, pur non avendola mostrata al pubblico durante la partita. Petenà ha poi presentato le scuse ufficiali al Varese e deciso di multare i suoi due giocatori.

L'episodio che ha visto protagonisti Provenzano e Bonomi aveva avuto un precedente il 27 marzo dell'anno scorso a Livorno, quando l'attaccante Cristiano Lucarelli aveva indossato una maglietta regalatagli dagli ultras labronici sotto quella della Nazionale italiana under 21 durante la partita contro i coetanei della Moldavia. Su quella t-shirt, che Lucarelli mostrò ai tifosi dopo aver segnato un gol, era stampata la faccia di Che Guevara. Per il giocatore, tuttavia, la Federcalcio non prese alcun provvedimento, invitando soltanto l'azzurro a non ripetere quel gesto. [c. p.]

Basket, clou a Roma e Milano

Sotto canestro il caso Cazzola

BOLOGNA. Milano e Roma riaprono al grande basket. Nell'8ª giornata [redacted] A1, al Palaeur la Teamsystem mette in palio il 1° posto in casa della Pompea che finalmente schiera anche il pivot americano Warren Kidd. La Sony Milano, invece, ospita Varese in un'ennesima edizione del derbissimo lombardo che servirà a verificare le ambizioni d'alta classifica dei prealpini. Per una volta, quindi, non sarà Bologna il campo centrale, anche [redacted] la sfida di Casalecchio tra Kinder e Benetton [redacted] di tutto rispetto. I campioni d'Italia, tra l'altro, ritrovano il francese Rigaudeau, al rientro dopo [redacted].

Bologna, però, nel bene [redacted] nel [redacted]le continua a tenere banco anche fuori dal campo. Ieri pomeriggio, infatti, il neo-presidente di Lega, Alfredo Cazzola (che, ricordiamo, è anche proprietario della Virtus Kinder), [redacted] tornato sul «giallo» che ha avvelenato il derby giocato e perso dalla [redacted] squadra sette giorni fa contro la Teamsystem. La Kinder ha denunciato attraverso un filmato televisivo il gesto di Santi Puglisi, dirigente della Fortitudo, che - abbassando arbitrariamente la paletta di segnalazione dei falli sul tavolo dei commissari di campo - ha di fatto portato all'errata segnalazione di un fallo sul referto ufficiale, fatto risultato poi molto importante (se non proprio decisivo) nella vittoria della Teamsystem. E [redacted] Virtus ora intende adire anche [redacted] legali, oltre che sportive.

Ieri Cazzola ha voluto mettere i puntini sulle [redacted] nella [redacted] veste di presidente di Lega: «Mi sto impegnando per migliorare il prodotto basket, ma purtroppo sono costretto a intervenire per denunciare questo atto illecito che ha visto protagonista [redacted] dirigente di un club della nostra Lega. Un gesto che è stato filmato e sarà oggetto di un'inchiesta federale. Come presidente delle società di Lega devo far rispettare [redacted] regole del gioco, altrimenti si danneggia tutto [redacted] movimento». A chi gli ha contestato il nodo del conflitto di interessi che accompagna il suo mandato («Con la mano estra governa la Lega, [redacted] la sinistra guida la Virtus»), Cazzola ha replicato: «Quando sono stato eletto dalle società non ci sono stati ostacoli in tal senso. E come presidente di Lega faccio solo gli interessi generali».

Programma [redacted] giornata, h. 18, tra parentesi la classifica). *Serie A1:* Zucchetti Re (8)-Gorizia (2), Muller Vr (4)-Pepsi Rn (6), Mabo Pt (0)-Ducato Si (4), Termal Imola (4)-Polti Cantù (6), Pompea Rm (12)-Teamsystem Bo (14, tv Rai2 dalle 19), Kinder Bo (10)-Benetton Tv (10), Sony Mi (6)-Varese (12). *Serie A2:* Scavolini Ps (8)-Snai Montecatini (12), Bini Li (12)-Montana Fo (4), Lineltex Ts (6)-Fila Bi (8), Bancosardegna [redacted] (4)-Sicc Jesi (4), Za[redacted] Fabriano (8)-Cordivari Roseto (10), Popolare Rg (6)-Select Av (2), Serapide Pozzuoli (6)-Viola Rc (8).

Leonardo Iannacci

PALLAVOLO [redacted]

Cina troppo forte: 0-3

[redacted] Mondiale

FUKUOKA. Duro ritorno alla realtà per l'Italdonne del volley. Dopo il brillante avvio (doppio 3-0 [redacted] Bulgaria [redacted] Usa), due «cappotti» subiti da Cuba e Cina, leader del ranking internazionale, hanno fat[redacted] capire quanta strada debbano ancora compiere le giovani azzurre prima di poter entrare nell'élite. Ieri, [redacted] squadra di Frigoni ha rimediato appena 16 punti contro le cinesi e il ct ha amaramente commentato: «Non è stata una partita di pallavolo, ma di bowling, con le nostre al posto dei birilli».

Stamane, alle 7, c'è subito l'occasione del riscatto: contro [redacted] Croazia, Cacciatori e compagne si giocano la qualificazione alle finali dal 5° all'8° posto, traguardo che garantirebbe comunque il miglior piazzamento di sempre. Altri risultati: gir. E: Perù-Rep. Domini[redacted] 3-2, Brasile-Olanda 3-0, Russia-Giappone 3-1; gir. F: Cuba-Corea 3-0, Croazia-Bulgaria 3-1.

IL COMPUTER MIGLIORE
È QUELLO CHE NON C'È.

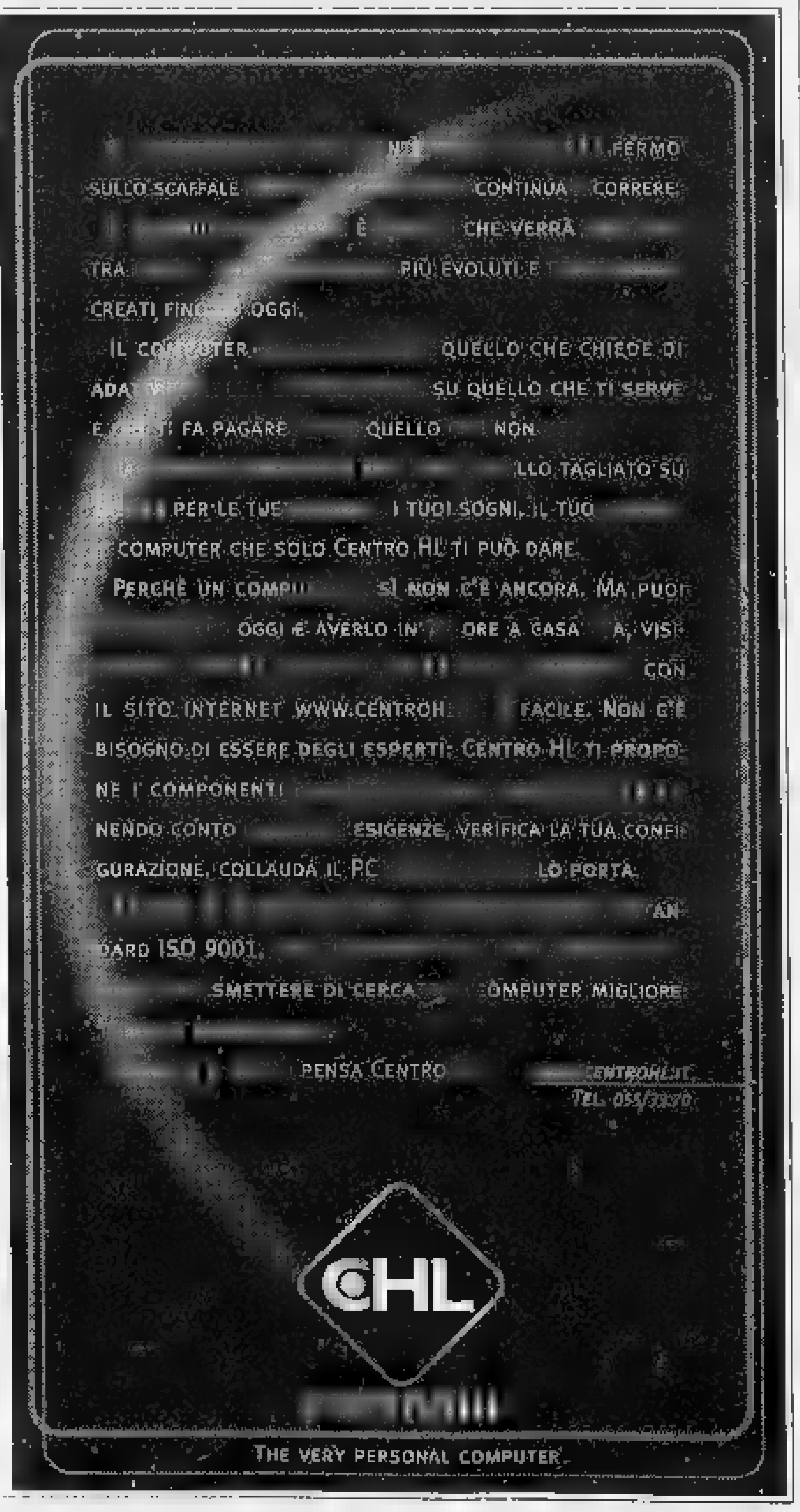

Lancia k.
Senza interessi è ancora più interessante.

È un'iniziativa non cumulabile con altre in corso ed è valida solo per vetture disponibili in rete.

Fino al 30 novembre Lancia k vi offre Formula a interessi zero.

Una eccezionale opportunità finanziaria.

Formula Lancia k: per fare vostra Lancia k vi bastano un minimo anticipo e 23 piccole quote mensili, al termine delle quali potrete scegliere se acquistare definitivamente la vettura, oppure passare ad un'altra Lancia nuova con il riacquisto da parte della Concessionaria ad un prezzo minimo predefinito.

Lancia k 2.0 LS a L. 57.500.000	
FORMULA	*Lancia k 2.0 LS* *Lire 250.000 al mese*

Esempio: Lancia k 2.0 LS
Prezzo di listino L. 57.500.000 chiavi in mano A.C.I.-I.E.T.
Versamento iniziale (10%) L. 23.000.000.
Pagamenti mensili (24) L. 250.000.
Versamento finale rifinanziabile (50%) L. 28.750.000.
TAN 6% - TAEG 11,4%. Spese gestione pratica: L. 270.000.
Salvo approvazione SAVA.

Una straordinaria serie di vantaggi.

E in più con Formula Lancia k avrete:

assicurazione furto e incendio totali

2 anni di assistenza garantita

soccorso stradale 24 ore su 24.

Una grande, vera ammiraglia.

Chi sceglie Lancia k oggi sceglie la potenza collaudata dei nuovi motori turbo e il top in termini di eleganza, prestigio e completezza delle dotazioni.

Lancia k	*2.0 turbo 20v*	*2.4 jtd LS*
CV CEE	*220*	*136*
0-100 km/h in secondi	*7,1*	*10,0*

Dai Concessionari Lancia del Piemonte, Liguria e Valle d'Aosta.

Benvenuti nel mondo dei servizi Lancia Services

Lancia Il Granturismo

la Casa di tutte le case.

Lui, giovane e intraprendente, **voleva la sua libertà, voleva un rifugio tutto per sé. Voleva essere indipendente.**

Lei, piacente signora **non più nel fiore degli anni, cercava una piccola bolla dove poter stare tranquilla. Dove vivere con il suo piccolo mondo.**

Loro, giovane coppia di sposini, **volevano una casa secondo le proprie esigenze. Adatta alle proprie inclinazioni.**

Tutti, si sono rivolti a Toscano, la casa di tutte le case. Così, con l'aiuto di consulenti, ed esperti del settore, con un'assistenza completa anche nella parte finanziaria, con un servizio più rapido ed una maggiore possibilità di scelta, tutti loro hanno subito trovato quello che cercavano.

Una bella soddisfazione, ma c'era da aspettarselo da un'azienda leader in tutta Italia.

toscano® S.p.A.
Roma • Milano • Torino • Verona • Bologna • Napoli

011•5613050

morosini

LA STAMPA
TORINO
CRONACA

Domenica [redacted] Novembre 1998 33 · via Marenco 32, telefono 011.65.68.111

Lo scandalo diventa un caso politico, Forza Italia sollecita il sindaco a intervenire subito

Vigili e posteggiatori abusivi Chiesta commissione d'indagine

E adesso lo scandalo dei parcheggiatori abusivi ignorati dai vigili diventa [redacted] caso politico. Ieri mattina il capogruppo di Forza Italia Daniele Cantore ha annunciato di voler richiedere una commissione d'indagine - ai sensi dell'articolo 71 del regolamento del Consiglio comunale - sull'operato delle guardie municipali nella zona ospedali. E mentre l'esponente azzurro si accingeva a sollecitare anche una comunicazione urgente sul tema, da parte del sindaco Castellani nel Consiglio di domani, una buona fetta dell'opposizione si univa alla protesta a suon di interpellanze. Così Mauro Battuello, capogruppo Udr, che nel suo documento sui parcheggiatori abusivi chiede conto all'assessore [redacted] vigili urbani, Carpanini, di «un'inaccettabile politica dei forti con i deboli che punisce il cittadino onesto che paga le tasse, mentre lascia la licenza [redacted] truffa ai parcheggiatori abusivi». E [redacted] anche l'ex antisindaco Raffaele Costa, che ha sottolineato l'urgenza di ottenere domani, in Sala Rossa, spiegazioni a riguardo da parte sia di Carpanini sia del sindaco. Sulla polemica è intervenuto anche il consigliere di An Agostino Ghiglia con un comunicato: «A Torino troppe categorie protette: posteggiatori abusivi, vu' cumprà [redacted] abusivi. I torinesi onesti vessati dall'amministrazione, niente ronde, ma centraline di segnalazione». Spiega meglio: «Visto che è ormai assodato che per i vigili il problema dei taglieggiatori da posto auto non esiste, sarà meglio che il cittadino si organizzi da sé». [redacted] il Verde Silvio Viale dice: «Nessuna forza politica sostiene il parcheggio abusivo. Io credo [redacted] giusto intervenire, ma [redacted] i vigili hanno difficoltà si devono mobilitare polizia [redacted] carabinieri. E' un problema di ordine pubblico».

La piaga dei parcheggiatori abusivi però, anche se Daniele Cantore ha chiesto una commissione d'indagine sull'operato dei vigili limitato allla zona delle Molinette, [redacted] spinge ben oltre i confini dell'area-ospedali; e accomuna quasi la città intera, compresi quelle che da sempre [redacted] considerate le sue piazze «biglietto da visita». Piazza Carlo Felice, ad esempio. Alla caffetteria accanto all'hotel «Ligure» parlano di presenze costanti. Annamaria, la cassiera: «I posteggiatori sono sempre qui, da mattino a sera. Il loro numero è diminuito da qualche tempo, ma il problema non è risolto». Violenze, soprusi? «A me, [redacted] fa, in piazza Lagrange hanno rotto [redacted] tergicristallo. Al mattino mi ero rifiutata di dare le mille lire al posteggiatore».

Ed eccoli lì i posteggiatori. Sono quattro o cinque. Ci sono quelli che vengono solo ogni tanto: «Quando mi servono dieci [redacted] venti mila». E quelli che lavorano qui da anni. Come Mimmo, foggiano, dall'89 sulla p[redacted]. Problemi [redacted] automobilisti [redacted] vigili? [redacted] quando mai. Noi siamo più educati di quelli di altre zone. E i vigili non ci danno fastidio. Passano e ci lasciano lavorare; loro non c'entrano nulla con il controllo dei posti auto». Possibile? Ore 12, nella piazza davanti la stazione Porta Nuova ci sono cinque posteggiatori. In piazza Lagrange ce n'è uno. Chi lascia l'auto, gratta il voucher della [redacted] blu e sporge le mille lire al parcheggiatore. Va avanti per ore. Proteste? Giovanni Violi, torinese, allarga [redacted] braccia: «Arrabbiato per la mancia non lo sono più. Pago perché non ho nessuna intenzione di trovarmi l'auto rigata». La prima pattuglia di vigili arriva verso le 16: due uomini e una donna [redacted] piedi. Multano, giustamente, una Cinquecento che fa un lungo tratto di strada in retromarcia. Poi, a piedi, si dirigono verso via Roma. Passano [redacted] intanto i posteggiatori continuano a lavorare. Si fermano solo quando arriva [redacted] volante del 117 che entra nei giardini. Poi riprendono. Non si ferma mai, invece, in piazza Lagrange: auto che arriva, conducente che scende. Soldi per il parcometro e per il posteggiatore.

Poco più avanti, [redacted] piazza San Carlo, stessa scena. Ma qui la sosta costa 3 mila lire l'ora nelle strisce blu e i posteggiatori sono solo bambini. Non c'è violenza, [redacted] sopruso, [redacted] un'invasione di piccoli venditori di spugne [redacted] accendini che regolano la sosta. Gli automobilisti ammiccano: «Mille lire non si negano [redacted] nessuno, men che mai ai bambini. Paghiamo e taciamo con gli adulti, perché dovremmo reagire con loro?».

«Inaccettabile una politica dei forti con i deboli che punisce i cittadini»

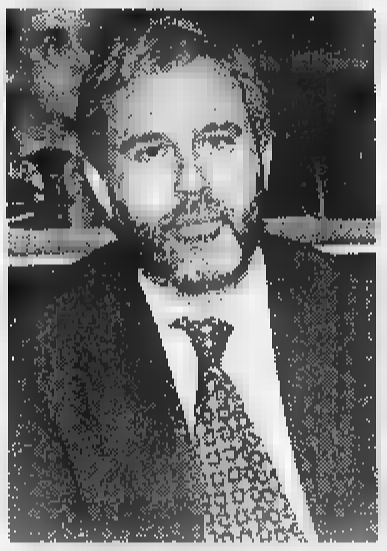

Il capogruppo di Forza Italia in Consiglio comunale, **Daniele Cantore**, ha presentato la richiesta. A fianco, un posteggiatore abusivo in piazza San Carlo che arrotonda vendendo anche qualcosa

«Problemi? Non ne abbiamo»

Il posteggiatore: ci lasciano lavorare

S[redacted] ci fanno paura i vigili? No. Loro passano, [redacted] multano chi non parcheggia nel modo giusto». Parola di Mimmo, parcheggiatore [redacted] dieci anni in piazza Carlo Felice.

Lui [redacted] lì tutti i giorni, estate [redacted] inverno, e i suoi clienti li conosce uno per uno. Conosce per nome quelli che lasciano l'auto in sosta in quel parcheggio ogni giorno. Riconosce da lontano quelli che arrivano, mollano la macchina per un'ora o poco meno, [redacted] corrono in stazione o a fare la spesa. Su quella piazza torneranno [redacted] posteggiare dopo chissà quante settimane.

La mancia? Gliela lasciano tutti: mille lire. «Ma noi qui non minacciamo nessuno. Gli automobilisti posteggiano [redacted] noi ci mettiamo [redacted] vicino: se vogliono darci qualcosa lo prendiamo, altrimenti [redacted] lasciamo in pace. In fondo però li aiutiamo: prima a trovare un posto per l'auto e poi le controlliamo pure. Quindi: se ci vogliono dare una mancia ben venga. Anche questo, in fondo, è un modo per mangiare».

Le righe sulla carrozzeria e i pugni sul cofano dati alle auto di chi non dà nulla? «Sono dispetti che noi non facciamo mai. Qui la gente ci conosce, sa che siamo tutti quanti delle brave persone».

Aggiunge: «Tutte queste storie delle minacce sono soltanto leggende. Forse accadevano una volta [redacted] forse sono cose che accadono ancora in quei posteggi dove lavora gente che si improvvisa parcheggiatore. Persone che hanno bisogno di fare soldi in fretta e allora devono farsi forti con gli automobilisti e pretendere sempre i soldi. Ma chi fa questo mestiere da anni non si abbassa così tanto. Abbiamo anche noi una dignità...».

Sui guadagni lui, come del resto i suoi colleghi, preferiscono glissare. «Dipende dalle giornate. Si lavora abbastanza bene il sabato pomeriggio, ma [redacted] piove o nevica il guadagno è minimo. Gli incassi, comunque, sono sempre risicati: quindici, ventimila lire al giorno. Non è molto, è vero, ma a chi come me è senza lavoro fanno comodo anche questi soldi...».

Baffi e capelli castani, giubbottino blu, Mimmo spiega le difficoltà [redacted] questo lavoro, al limite della legalità.

Racconta. «Ormai la gente si arrabbia subito. Ogni tanto c'è qualcuno che chiama la polizia e i carabinieri appena ci vede e si inventa delle storie inesistenti. Dicono: "mi hanno minacciato" oppure "volevano rigarmi la macchina" solo per il gusto di darci fastidio, metterci [redacted] cattiva luce con la popolazione».

Problemi veri con le forze dell'ordine raccontano di non averne mai avuti. «C'è stato un perido in cui venivano i vigili a controllare, e passavano abbastanza spesso. Qualcuno è anche stato fermato. Ma da qualche tempo [redacted]n accade più. Loro multano gli automobilisti che lasciano l'auto in doppia fila. O quelli che fanno infrazioni più gravi: in questa zona servono i controlli».

Lodovico Poletto

«A volte la gente si arrabbia e chiama la polizia Ma qui da noi non si minaccia nessuno»

Parcheggiatori abusivi operano oltre che nella zona ospedali anche in pieno centro: qui uno [redacted] lavoro in piazza Carlo Felice

LINGOTTO

Salone

Già 50 mila i ghiottoni

Decolla con grande successo di pubblico il salone del gusto: sono già 50 mila i ghiottoni che si sono ritrovati al Lingotto. Tra i visitatori anche il leader Cgil, Cofferati, che ha presentato un suo libro sulle osterie. E lo Slow Food lancia la crociata anti-telefonini a tavola. SERVIZI A PAG. 34

IN CASA

Segregata

Dal marito per 4 anni

Da 4 anni viveva segregata in casa da un marocchino che, prima di andare a lavorare, la chiudeva a chiave fino al suo ritorno. L'incredibile vicenda è stata scoperta dai carabinieri [redacted] un alloggio di corso Taranto. L'extracomunitario è stato arrestato. [redacted] A PAG. 35

DOMANI

Tuttosoldi

Gli acconti per il Fisco

Novembre è il mese del secondo acconto da versare al Fisco e, per molte categorie, anche all'Inps. Ma non sempre è facile destreggiarsi tra le cifre (chi sbaglia, per difetto, rischia pesanti sanzioni). Domani su Tuttosoldi la guida ed esempi [redacted] calcolo per mettersi in regola.

ANZIANI

Tredicesima

Da Specchio dei tempi

Riparte la Tredicesima dell'amicizia. E' la mensilità in più che, in nome della solidarietà, verrà offerta da Specchio dei tempi entro fine anno, agli anziani oltre i 65 anni, che vivono soli e in precarie condizioni economiche. [redacted] SERVIZI

h. 9:30 - 12:30 h. 15:00 - 19:00
GRANDE INAUGURAZIONE!
DA [redacted]
IL MERCANTE
SI É fatto in DUE.
SOLO PER [redacted]
FINANZIAMENTO A TASSO [redacted]
O ULTERIORE [redacted] DEL 10%
IL MERCANTE AFFILIATO
PROGETTO CASA
NUOVA SEDE
Moncalieri (TO)
C.so Roma, 13/1
Tel. (011) 682.96.68
NUOVO CENTRO CUCINA
Borgaro T.se (TO)
Via Cadorna, 11 (zona America)
Tel. (011) 450.08.55
• SI EFFETTUA CONTOVENDITA
• OGGETTISTICA • MOBILI USATI • ANTIQUARIATO
• ARREDAMENTO NUOVO DA STOK E FALLIMENTI

I concittadini: «Vi regaliamo una nuova statua che ci renda giustizia»

Pepe, l'eroe delle due regioni

Napoletano per la lapide, in realtà è calabrese

Nove anni fa lo scontro con un'auto che praticamente la ridusse a pezzi, rinsaldati poi grazie [redacted] un'operazione [redacted] recupero sponsorizzata dalla Cariplo e conclusa da un solenne «bentornato» presieduto da Francesco Cossiga, allora presidente della Repubblica. Cinque anni dopo, nel '94, la perdita di un braccio - quello puntato al cielo per additare l'avvenire d'Italia - [redacted] seguito fortunosamente riattaccato. E ieri, a dimostrazione che la iella ha mille frecce [redacted] arco, un inaspettato incidente diplomatico per la statua di Guglielmo Pepe che veglia [redacted] piazza Maria Teresa, fronteggiando con mediterraneo buon[redacted] le incognite e i rischi subalpini.

Lo conferma l'assessore regionale alla Cultura Giampiero Leo, andato a «salutarla» con una delegazione di operatori culturali e turistici in arrivo dalla Calabria, sotto la guida del loro [redacted] regionale al Turismo Luigi Fedele. «Mi hanno chiesto di incontrare il suo monumento, spiegandomi che, mentre la Calabria trabocca di memorie antichissime dalla Magna Grecia in poi, tra i loro patrioti risorgimentali fautori dell'unità italiana spicca quasi esclusivamente lui».

Ed ecco un attimo inatteso di gelo di fronte alla lapide del monumento, dove Guglielmo Pepe risulta commemorato come «generale napoletano». Perché napoletano, visto che nacque nella calabresissima Squillace nel 1783? Forse perché [redacted] generale - iellato in marmo come in vita - prima di essere cacciato in esilio ancora minorenne, aveva frequentato la scuola militare di Napoli e la milizia della Repubblica Napoletana. Oppure perché a Napoli, rientrato per congiurare contro i Borboni, fu prima rinchiuso in carcere, poi promosso comandante supremo dell'esercito e infine rispedito in esilio. Nel 1855 [redacted] Torino, dopo altre fasi alterne tra battaglie e fughe all'estero per evitare il patibolo, la sua morte (che ai piemon[redacted] non fece né caldo né freddo, scandalizzando persino Cavour), seguita tre anni dopo dal monumento, voluto dalla tenera [redacted] Marianna Coventry e firmato dallo scultore Stefano Butti nel 1858.

Ma com'è che ha reagito, la delegazione calabrese, all'encomio riservato al «generale napoletano»? Con impeccabile fair-play, assicura Leo. «Hanno cominciato [redacted] guardarsi intorno complimentandosi per il monumento, [redacted] piazza, il quartiere e l'intera città». Proprio bella questa Torino, tanto da meritare un omaggio. «Se il vostro Comune è d'accordo - hanno proposto - noi calabresi di Squillace siamo pronti a offrire un nuovo bagno di bronzo alla statua o addirittura a regalarne un'altra, in segno di amicizia ed unione tra [redacted] nostre due città». E la lapide? Nessuno ne ha parlato.

Luisella Re

DOMENICA 8 NOVEMBRE DALLE ORE 14,30
ALL'IPPODROMO DI VINOVO
[redacted] DI TROTTO
[redacted]
Ore 16.10 - 5 [redacted] metri 1.600 - L. 149.600.000
I migliori due anni indigeni in pista [redacted] Torino!

1	ZWIND GAR	R. Andreghetti
2	[redacted]	M. Smorgon
3	ZITO	GP. Maisto
4	ZAMIR [redacted]	M. Biasuzzi
5	ZIBOR	S. Visi
6	ZAMBESI BI	S. Nordin Jan
7	ZATOPEK BIP	A. Guzzinati
8	[redacted] JET	L. Baldi
9	[redacted] JET	G. Targhetta

Il tecnico vi consiglia: 2-3-7
Festa d'autunno: caldarroste e vin brulé gratis!
Sui nostri monitors verrà trasmessa la partita Udinese-Juventus!
INGRESSO L. 7.000 [illegible] PER INFORMAZIONI TEL. 011/962.39.[illegible]
IPPODROMO DI TORINO [illegible]

Il Salone decolla con un grande successo di pubblico. Cofferati ha presentato un libro sulle osterie

Al Lingotto l'assalto dei 50 mila ghiottoni

E lo Slow Food lancia la crociata anti-telefonini a tavola

Alé, tutti a mangiare, tutti a degustare, tutti a comperare. Il Salone del gusto è stato assaltato da legioni di ghiottoni, gli organizzatori s'attendevano un'invasione. E' stata superiore alle più rosee attese, sono entrate quasi 25 mila persone e già da giovedì pomeriggio, quando sono stati aperti i cancelli del Lingotto, i visitatori sono già 50 mila. Impressionanti anche le cifre dell'abbuffata: 400 mila buoni degustazione già consumati, e solo ieri hanno preso il volo 30 mila bottiglie e 5 tonnellate di cibo.

Piemonte ovunque. Anche nei cosiddetti laboratori dove si paga per «scolture le lezioni degli dei internazionali della ristorazione e si assaggiano i loro piatti. Folla anche al simposio più caro della giornata, denominato «Università del tartufo» i cui docenti erano Anna e Renato Dominici, che a Carmagnola, nel locale «Carmagnole», allestiscono banchetti regali. Costava 100 mila lire diventare studenti per due ore: esauriti i posti.

Come esaurito era lo stand dove a tavola si sono incontrati Israele e Palestina. Se in Medio Oriente i terroristi non danno tregua, qui, al Salone, la cucina ha unito i due popoli: quattro cuochi di Gerusalemme hanno cucinato un menù tipico palestinese e uno ebraico. Gli chef, due israeliani e due palestinesi hanno lavorato gomito a gomito, gli uni parlando arabo, gli altri ebraico, intendendosi a gesti, con qualche parola di francese o inglese. Hanno deciso di trafficare sui fornelli solo per dire: «La nostra presenza qui, al Salone, vuole essere un messaggio di pace». Grandi applausi hanno salutato le due coppie di chef e il loro operato: polpettine vegetali, zuppa di lenticchie, triglia con cuscus allo zafferano.

Nel pomeriggio, s'è visto Sergio Cofferati, il leader della Cgil. No, non è venuto al Lingotto nelle vesti di sindacalista ma è appassionato di cibo. Insieme alla moglie, ha rievocato le origini cremonesi e l'infanzia nell'osteria paterna. E ha raccontato come da bambino preparava i «marubini», ravioli di carne e parmigiano.

Quasi contemporaneo all'amarcord dei coniugi Cofferati, la conferenza stampa di Carlo Petrini detto «Carlin», il braidese inventore dell'«Arcigola Slow Food», il motore di questa manifestazione che ha nella Regione un munifico sponsor. Petrini ha annunciato «una campagna mondiale contro i telefonini nei ristoranti. Dovranno rimanere fuori, come le pistole nel West, che venivano lasciate in una cassetta sulla porta dei saloon». Intanto, visto anche il successo della manifestazione, Alfredo Cazzola, l'imprenditore bolognese che sta per acquistare dalla Fiat il centro fieristico, mirerebbe ad accaparrarsi anche la creatura di Petrini. Sono indiscrezioni. Commentate dal presidente della Regione Ghigo: «La Regione possiede il 49 per cento del marchio del Salone (l'altra metà è di Slow food) e non abbiamo alcuna intenzione di cedere la nostra parte. Inoltre, non useremo sempre il Lingotto». [c. giac.]

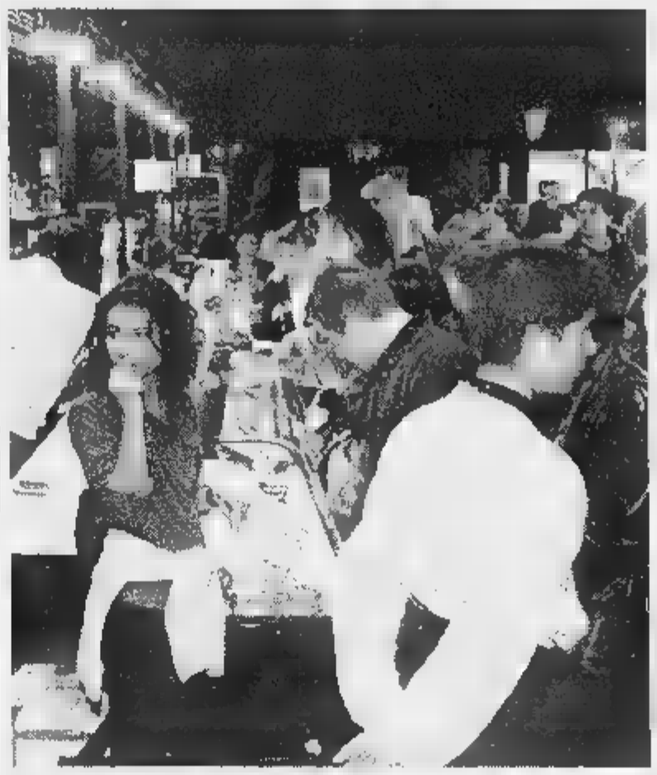

Ovunque molta folla: ieri si sono stappate 30 mila bottiglie

Pace in cucina tra due cuochi israeliani e altri due palestinesi

IL PROGRAMMA
ORARIO: 11-23
INGRESSO: 15 mila lire
DEGUSTAZIONI: 1500 lire l'una

GRANDE ABBUFFATA
Incomincia alle 12 e finisce alle 15 «La Grande Panarda Abruzzese», con 125 portate e vini. SALA DELLA PANARDA ABRUZZESE

ASTA DEL BARBERA
Alle ore 11 tradizionale asta del Barbera d'Asti, lotti pregiati da vigneti storici, in favore del Gruppo Abele: don Luigi Ciotti e Carlo Petrini GIUDICE 5 TORINO

FESTA MULTIETNICA
Gruppi musicali, con sapori e colori del mondo, alle ore 17. SALA

COPPA DEI CAMPIONI
Le migliori coppe italiane, salume sottovalutato. ore 13, SALA DEL PEPERONE QUADRATO

ore 13, SALA OSTERIE D'ITALIA, il risotto Alciati ricordato con i tartufi

LO CHAMPAGNE
La miscela del mito Château Margaux ore 18, SALA CARMAGNOLA) e l'champagne Chandon (ore 19, SALA MACCAGNO)

La supercena dello psichiatra

L'appuntamento più raffinato con il cuoco-medico spagnolo

Due piattini che, qui, i sacerdoti del gusto chiamano aperitivi. Poi, un antipasto: un primo, un secondo, un plateau di quattro formaggi europei e americani, due dolci più assortimento di delicatezze. I vini sono 14: d'Italia, California, Australia, Cile, Macedonia, Slovenia, Portogallo. I commensali 35 più il cronista. Lo chef è il celeberrimo Miguel Sanchez Romero, neuropsichiatra di Barcellona che dal lunedì al giovedì cura gli epilettici e nel week-end si dedica al ristorantino, pardon, al suo tempio mondiale del buon mangiare. La cena costa 280 mila lire a testa. Ecco la madre di tutte le raffinatezze del Salone: l'ha organizzata Franco Martinetti, torinese cultore della tavola con la T maiuscola. Una a una ha scelto quali bottiglie accompagnare ai prodigi del mago venuto dalla Catalogna a miracol mostrare. Miracolo che si manifesta nel brodo di gallina con midollo, uovetto di quaglia e vongola galiziana. Oppure, nel fumetto di ricci di mare e vongolette con pomodoro e anice stellata. O, ancora: nell'astice con riso nero thailandese, funghi porcini, ventresca di tonno in salsa zafferano. E, nel lombo di cervo femmina con crostatina di mela renetta e soppressata in salsa di ribes nero sposata a una scacchiera di spezie. Vi è venuta l'acquolina? Allora, sorvoliamo sulla goduria dei dessert.

Fuorché cronista e, chissà, forse il presidente della Regione, Ghigo, ospite d'onore, gli eletti del simposio sono esteti della cucina per i quali il mangiare è rito, gioco di cervello, olfatto e papille gustative. Ci sono l'americano e il tedesco importatori vinicoli, ci sono paciosi professionisti torinesi sodali di Martinetti nel «Gafè», il «gruppo alcolisti felici» dove per alcol s'ha da intendere Bacco. Insomma, gente abituata a spendere anche molto di più per cene che sono messe, talvolta la brigata del «Gafè noleggia aerei per volare in Europa, partecipare al rito e rincasare nella notte. Però, ci sono anche l'impiegato della Usl pavese, l'astigiano vitista di furgoni, il ristoratore pe-

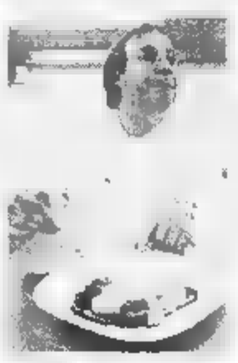

Miguel Sanchez Romero

«Severino» è quello lucchese del «Mulino». Sei, le signore. Tutte clarisse della tavola.

La serata è intitolata «Il gioco del tre». Perché, ci piatto è abbinato a tre vini: e bianchi talvolta serviti insieme da bottiglie bendate. Il gioco: indovinare da dove vengono i nettari. Spiega Martinetti: «Dei tre bicchieri, il primo alla vostra destra è il compagno ideale per il cibo appena portatovi. Gli altri due li ho selezionati perché la proposta dello chef hanno solo un rapporto amicale». Qualcuno azzecca i vini, i più procedono a tentoni, qualcuno inciampa «uhm, questo viene da lontano, è americano». Invece è un vicinissimo Barolo. Il godimento dura ore, ci alziamo da tavola a notte fonda. Euforizzati da una cena che gli apostoli del gusto applaudono: «Eccelsa».

Claudio Giacchino

Uno spazio anche al disgusto

Sera di horror gastronomico Assaggi ai limiti del mangiabile

Contro i delitti da omologazione del gusto, almeno due sono gli antidoti. Da un lato, l'edonismo sublimato, che trasforma la fonte di sostentamento in prelibatezze e cultura. Dall'altro, l'imbarbarimento del palato, l'horror gastronomico. Che però, dal momento che i gusti son pur sempre opinabili, rischia di attecchire. L'imprevista lezione di edonismo rovesciato è stata celebrata venerdì sera, proprio al Salone del Gusto, con uno scherzoso «de profundis». «Ai confini dell'edibile» era il titolo dell'incontro, organizzato da Bob Noto, gourmand amatoriale (per lavoro mi occupo di meccanica» spiega) e alcuni complici: ghiottoni colti o professionali, come Egi Volterani, Roberto Scanavino, Giorgio Grigliatti. A sorpresa, nello staff figura pure il nome di Carlo Petrini, patron del Salone. Ed è stato coinvolto persino Ferran Adrià, chef catalano fra i più blasonati al mondo.

Volete sapere com'è andata, questo «Salone del disgusto»? Resse di visitatori, tv (persino la Bbc) mobilitate e, soprattutto, numerosi estimatori dell'immangiabile. Anche la gastronomia sfoggia il pulp e il trash: e, come per cinema e letteratura, qualcuno è irresistibilmente attratto.

Tentiamo un piccolo repertorio del pessimo gusto. A partire dai fagioli di soia fermentati, da insaporire con brodino e mostarda filamentosa, il tutto made in Cina: già l'odore è un programma. Un «aroma» simile a quello che, ben maggior vigore, emanano le sogliole secche thailandesi. Stessa matrice orientale anche per prelibatezze tipo calamari marinati all'apparenza decomposti: colore rosa-polvere e sapore marcato di acciuga. Che dire poi della pasta di prugne salate? Ma non solo dall'Est arriva tanto ben di dio: tutto, peraltro, reperibile in empori o supermercati di grandi città, giura Noto.

Dalla Francia, culla del bel cibo, ecco i ravioli di sugo di carne all'«italienne» (virgolette d'obbligo), marmorei e inscatolati in liquame tinta fango. Mentre un «fragolino» che appena versato produce decimetri di schiuma e sa di chewingum è frutto di italiche vigne. La «palma dell'eleganza» va all'aggiudica un vino custodito in bottiglia a forma di Tour Eiffel sopra pallone da football. All'altezza della situazione anche i «gelatinous mutant coconut strings» filippini, ectoplasmi trasparenti in simil bava di lumaca. Infine, la chicca, «uova di 100 anni», che a vederle sembrano del paleolitico.

Ed la lettura dell'anti-banchetto che ne dà il gran cerimoniere. Non già bottega degli orrori, piuttosto, suggestiva anticipazione del futuribile «Salone del Gusto Relativo»: dedicato a palati arditi, antidogmatici e senza pregiudizi.

Silvia Francia

LA CACCIA AI SAPORI DI NICCHIA

A casa mia, quando uno tornava da una festa gli chiedevano com'era andata, anche era piena estate, rispondeva: «Bela gent, bele plise», ovvero «Bella gente, belle pellicce». Per il Salone del Gusto propongo una variante: «Bela gent, bele panse». Ci le pance anonime le pance istituzionali, come quelle di Carlin Petrini e di Bobo Staino che ha animato la festa del vino novello. Dal fondo della sala sento una voce che mora: «Senti chi parla». Non colgo. Resta il fatto che all'uscita praticassero la liposuzione raccoglierebbero quintali di grasso di prima qualità. Ma come ha detto Stefano Bencistà: «Togliere il grasso al prosciutto è come togliere il sugo alla pasta». Abbiamo assaggiato per voi il prosciutto della Valle d'Aosta: sa di fontina! Nessuna meraviglia, anche le fiches del casinò di Saint Vincent hanno gusto di fontina. Come mi ha rivelato un grande e saggio cuoco: «Non tutte le galline riescono col buco».

Vorrei venire in aiuto di quei visitatori del Salone che hanno la libidine dell'assaggino e che, impugnando il micidiale stecchino più veloce della luce, quando si affacciano allo stand della Telecom pretenderebbero di assaggiare anche i telefoni.

Ci sono due parole chiave usando le quali saranno molto facilitati nella loro meritoria impresa. La prima è «nicchia». Il vero esperto cerca solo prodotti di nicchia che, essendo stati stagionati in condizioni particolari, sono disponibili in piccole quantità. Come il lardo di Colonnata, tenuto in arche di marmo di Carrara; il formaggio invecchiato nella tana della volpe, il salame del sacrista che deve stagionare per sei mesi nel letto di una perpetua, la toma d'la busa, tenuta per un anno dentro il letame. Per non parlare del prosciutto affumicato di formichiere, della spalla di tapiro, della marmellata di cactus dell'Arizona, con spine che sanno il suo buono.

L'altra parola chiave per entrare nel sancta sanctorum del salone è «retrogusto». Ti fanno assaggiare qualcosa e poi spiano le reazioni, ma guai a parlare del gusto, è una roba volgare. Conta solo il retrogusto, quello che rimane dopo che ti sei dimenticato ti hanno fatto mangiare. Devi rovesciare le palle degli occhi e mormorare sospirando: «Ha un retrogusto di pantofola di papa; di violacciocca fatta seccare nel libro di preghiere di una libetana». Un mitico produttore di peperoni agrodolce è svenuto quando gli ho detto, dopo averne assaggiata un'albarella: «Ci sento un retrogusto di Nini Rosso che suona il silenzio fuori ordinanza al Sacrario di Redipuglia». Provare per credere.

Gambarotta

DA

Nel Salone delle ghiottonerie, a caccia di rarità.

«Caseificio Agrinatura Occelli» Farigliano (Cuneo), padiglione 2, stand C13-C18, chicche artigianali tipo «caciocavallo podolico», prodotto da mucche munte solo accanto al loro vitellino. Tra le ricercatezze, anche i «formaggi scomparsi», supertradizionali come «torna della paglia», prodotta nel periodo della trebbiatura nelle Langhe e l'«Escaun» (in occitano «piccolo gregge»). Prodotti secondo ricetta 1858, conservanti (ma durano tre mesi grazie a un involucro speciale), sono i biscotti Prato della ditta «Antonio Mattei» (padiglione 2, stand B2). A Prato si chiamano «mattonelle».

Allo stand «Larderia Colonnata» (G39, padiglione 3), la specialità è il lardo «di conca», ossia conservato filologicamente in vasche di marmo di Carrara insaporito con aglio, spezie, rosmarino, chiodi garofano, stellata. Altra rarità è il lardo cinta senese, di colore più perlato.

SALUMI. Ancora cinta protagonista all'«Antica macelleria Falorni» Greve in Chianti (padiglione 3, stand h19): tra le specialità della casa, finocchiona prodotta con animali allevati in libertà.

VINO DOLCETTO D'ORTO. Deriva da un vitigno che i francescani portarono a Montefalco dalla Calabogna, «Sagrantino» proposto da una decina di produttori umbri: lo si può degustare all'enoteca del Salone. Una storia ai confini della santità, per questo vino nato tra le mura dei conventi per celebrar messa. Da qui il nome Sagrantino, ovvero «vino dei sacramenti».

VINO. Sempre all'enoteca, si trova il Muller Thurgau Maso Roncador della cantina La Vis in Val di Cembra: enoteca improntata alla zonazione, cioè alla ricerca del miglior connubio vitigno-terreno.

GALLETTO. Una prelibatezza prodotta, secondo tradizione, nei caseifici del Giura vodese, è il «Vacherin Mont-d'Or», formaggio a pasta molle, stagionato in legno di pino. Padiglione 3, stand l4.

CHICCHI VERCELLESI. Riso trattato né lucidato, all'«Azienda Agricola Lodigiana», che dal medesimo reale ricava pure grissini e biscotti. In vendita anche farina macinata a pietra per «polente all'antica» e marmellate artigianali di mela e pinoli (stand G35, pad. 3).

[illegible] DEL FIENO. E' proposto da Bruno Folco, il «sairass d'l fen», ricotta del fieno valdese (pad. 3, stand H).

TUTTO. Allo stand g8 del padiglione 3, «Colline di Langa» si trova la salsa «cognà» a base di mosto d'uva e mele cotogne.

POMODORI. Pomodori ciliegini ripieni e caponata alla «Cucina Araldica Sicilia», G10, pad.

Hanno origini medievali i canestrelli del Canavese, dolci fatti a mano su pietra. Dall'Alto Adige, caramelle di mela cotogna e succo per il «vino cotto» che «masi» accompagnava la polenta: alla «Credenza dei vecchi sapori», st. G38, pad. 3. [s. fr.]

VIA VESPUCCI 43

Società Immobiliare **vende** Direttamente

SINGOLI DIMENSIONI

LA MASSIMA SICUREZZA:

Accessi automatizzati con dispositivi anti-intrusione;
Impianto anti-incendio e strutture in osservanza di tutte le normative vigenti.

Porte di chiusura a bilico o ad ante predisposte per motorizzazione Punto luce, presa e contatore singolo.
Pavimenti a ceramica o Klinker.
Locali dotati di ascensore pedonale.

UN BOX AUTO CON IL 41% DI SCONTO*

*La realizzazione e l'acquisto di un nuovo box auto nel biennio 1998 - 1999 beneficia dell'incentivo fiscale previsto dalla Legge 449 del 27/12/1997. Il 41% della spesa potete scontare direttamente dall'IRPEF.

FACILITAZIONI DI PAGAMENTO
ULTIME UNITÀ DISPONIBILI

Specchio dei tempi

«Funziona da vent'anni un centro di neuroriabilitazione per minori» - «L'indagine dovrebbe essere svolta prima delle nozze» - «Locale per giovani da gestire con fantasia e humour» - «Lo scultore Murer»

Un gruppo di lettori ci scrive:
«In risposta alla lettrice che denunciava la mancanza in Torino di strutture atte alla neuroriabilitazione per i minori di 12 anni di età, noi, quali operatori del Centro di Riabilitazione per l'età evolutiva di via Valgioie 10 della Asl torinese, vorremmo comunicare che la nostra struttura è attiva da oltre venti anni.

«Si occupa di trattamenti ambulatoriali di riabilitazione per tutte le menomazioni e disabilità neuromotorie e neuropsicologiche dell'età evolutiva.

«In casi come questo spiace constatare come spesso la mancanza di un'adeguata informazione possa causare a tante famiglie problemi che forse si potrebbero facilmente superare».

Seguono quattro firme

Il presidente dell'Associazione Nova Familia ci scrive:
«Leggo che il consigliere comunale di An Agostino Ghiglia ha presentato un'interpellanza al Comune di Torino per chiedere un'indagine sulle famiglie miste che vivono nella nostra città, dopo che è stata scoperta un'organizzazione che forniva "mogli" agli immigrati al fine di far loro acquisire la cittadinanza.

«Mentre stigmatizzo questo sistema truffaldino, voglio però sottolineare che la stragrande maggioranza delle coppie miste ha contratto matrimonio sulla base di valori affettivi e vive in armonia spesso da molti anni.

«E' inammissibile in un Paese democratico indagare sulla vita privata di chicchessia ed è frutto di pregiudizio ritenere che i matrimoni tra indigeni ed immigrati siano determinati dall'intento di frodare la legge.

«Certo, ci sono in Italia ed altrove i cosiddetti matrimoni bianchi ma essi sono un'esigua minoranza e l'indagine dovrebbe essere svolta prima delle nozze e solo nei casi in cui ci sia fondato sospetto della loro natura contra legem.

«Respingo pertanto con forza e con sdegno, anche a nome dell'associazione "Nova Familia" che presiedo e che raccoglie famiglie miste ben inserite nella città, la proposta, facendo altresì presente come queste unioni rappresentino un elemento qualificante dell'incontro tra due culture e facciano diminuire i pregiudizi rendendo più facile l'integrazione del coniuge straniero e a volte della sua famiglia nella società di accoglienza.

«Esse sono un esempio convincente della possibilità per gli esseri umani di comunicare tra di loro al di fuori degli stereotipi e rappresentano un contributo importante per un domani senza diffidenze e senza shock, paura del diverso».

Segue la firma

Un gruppo di lettori ci scrive:
«Siamo ragazzi, stanchi dell'ambiente rumoroso ed uniforme di pub e discoteche, cercanti un filantropo per gestire spazio-locale, a Torino, con fantasia e humour.

«Facciamo parte di un'associazione che unisce chi lavora ed altre coltiva altre persone i propri desideri ma le nostre forze sono sufficienti per concretizzare il nostro bisogno-desiderio.

«Ci servirebbero dei consigli, aiuti, soccorsi per trovare uno spazio, per noi e per chi voglia unirsi a noi, nel nostro divertimento-pretesto per vederci meglio, parlarci e lasciar circolare più facilmente i nostri umori-spinte interne verso un'appartenenza maggiore alla città.

«Ci domandiamo e domandiamo ai lettori se sia possibile trascorrere il proprio tempo libero, la sera, in modo piacevole, distensivo e continuo con amici e non, in un locale dove arrivare non per sedersi e fermarsi tristi e solitari come spettatori-usufruitori di servizi per muoversi (o continuare a stare seduti se si è predisposti a fastidiosi acciacchi) coinvolgendo e facendosi coinvolgere maggiormente quando non si possiede un locale abbastanza grande per contenere un centinaio di persone e abbastanza soldi per farselo affittare.

«Speriamo nella risposta di qualche lettore che possa gentilmente darci una mano per tentare di risolvere questo problema».

Seguono le firme

Un gruppo di lettori ci scrive:
«Per conto del Comune di Falcade (Belluno) stiamo procedendo ad un lavoro di localizzazione e catalogazione delle opere dello scultore agordino Augusto Murer.

«Presso la collezione Promotrice delle Belle Arti di Torino risulterebbe fosse giacente negli anni dal 1949-53 un'opera (forse in legno) di detto scultore. Poiché dopo aver preso contatto con la Promotrice Belle Arti, sembra non esista traccia della stessa, si prega chiunque abbia informazioni in proposito di mettersi in contatto con noi attraverso la rubrica Specchio dei tempi».

Seguono le firme

Arrestato marocchino: mentre [redacted] al lavoro la moglie (italiana) rimaneva chiusa a chiave

Segregata da 4 anni nel monolocale

«Mio marito non mi fa uscire»

Da quasi quattro anni viveva segregata in casa, un monolocale di 20 metri quadrati diventato tutto il suo mondo. Quando il marito andava a lavorare, la chiudeva a chiave, fino al [redacted] ritorno. E quando lui rientrava ubriaco, [redacted] costretta a subire minacce e maltrattamenti. Lui, Ali Bouzekra, 30 anni, marocchino, da tempo a Torino con regolare permesso di soggiorno ed un lavoro da operaio in una fabbrica [redacted] Leinì, è stato arrestato venerdì mattina.

Tutta la vicenda [redacted] stata scoperta casualmente poco prima, durante [redacted] degli abituali controlli anticlandestini effettuato [redacted] carabinieri della compagnia Oltredora in uno stabile di corso Taranto, abitato da immigrati. Dopo aver suonato il campanello di un alloggio al terzo piano, si sono sentiti rispondere «non posso aprire, sono chiusa a chiave, mio marito non vuole che esca». Pensando si trattasse di una scusa per cercare di ritardare il loro ingresso, i militari hanno deciso di forzare la porta.

Una volta all'interno, hanno constatato che la donna diceva la verità. Barbara C., 28 anni, italiana, non aveva nulla da nascondere in quella stanza, trasformata in prigione. Quattro anni di vita trascorsi in pochi metri di spazio, con un piccolo letto ad una piazza, [redacted] scarpiera, un tavolino [redacted] la tivù, un bagno ed un fornelletto per cucinare. In condizioni [redacted]iche al limite della sopravvivenza[redacted]

«Mangiamo poco, quasi sempre pasta - spiega lei -. E ogni tanto compriamo una fettina [redacted] carne da dividerci». Nessun telefono, soltanto lunghe ore di solitudine senza neppure la possibilità di conversare con qualcuno o chiedere aiuto in caso di necessità. Seduta in un angolo, Barbara C. racconta la sua storia, di come ha deciso di lasciare i genitori e i sette fratelli per seguire [redacted] destino che credeva diverso.

«Siamo sposati da cinque anni, non abbiamo figli. All'inizio tra noi andava tutto bene, anche se i miei genitori non erano d'accordo che uscissi con lui. Non l'hanno mai accettato, mi dicevano "se ti vuole davvero bene ti deve prendere con le valigie, deve darti un tetto". Così [redacted] dovuta andare via da casa. E lui mi ha ospitata. Ci siamo sposati, con rito civile. Ma dopo il matrimonio le cose sono cambiate. Ho capito che non era amore, ma una questione d'interesse. Voleva diventare italiano, avere la cittadinanza. Quando Ali ha scoperto che [redacted]vevo una relazione ha cominciato ad essere violento, a chiudermi in casa. Dalle 5 del mattino fino alle [redacted] del pomeriggio. Dovevo uscire soltanto [redacted] lui, mai da sola. Io mi sentivo in colpa, sapevo di aver sbagliato, capivo che lui non [redacted] fidava più di nulla. Ma non ho mai avuto il coraggio di ribellarmi, pensavo che le cose sarebbero peggiorate. Qualche anno fa era già stato in carcere, quattro giorni, sempre [redacted]r colpa del suo carattere violento».

Ma dalle parole si intuisce un affetto che, nonostante tutto, le impedisce ancora di prendere una qualunque decisione. Parla e sembra scusarlo: «Siamo di religione diversa» dice, alludendo al fatto che il marocchino è [redacted]guace dell'Islam ed è abituato a considerare la donna al servizio dell'uomo.

Al termine del racconto, i carabinieri [redacted] subito andati nella fabbrica di Leinì dove lavora Ali Bouzekra. Portato in caserma, lui non ha detto nulla per giustificarsi. E' stato arrestato per sequestro [redacted] persona aggravato, maltrattamenti e violazione degli obblighi di assistenza familiare (la donna è malata e necessita di cure). Si [redacted] lasciato ammanettare, senza dare spiegazioni. «L'ho aspettato fino alle tre di notte - dice la moglie - poi ho capito che era stato arrestato. Ora sono confusa, non so co[redacted] fare. Vorrei tornare dai miei genitori, ma ho paura anche di loro».

Giacomo Bramardo

[redacted] BORGO DO[redacted]

Nuovo arresto per la molotov

Ancora [redacted] arresto, il quinto, nell'inchiesta per il lancio di quattro bottiglie molotov a Lahcen Biadi, marocchino di 31 anni, [redacted] scorso mese, alla fermata bus di [redacted] Giulio Cesare. E' Aru Yuri, 20 anni a maggio, abitante in corso Vigevano. In carcere sono già finiti Gianluca Palmisano, Antonio Valguarnera, Cristin Boarella e un minore. Tutti ragazzi del quartiere, tutti di una banda. Quella notte il gruppo [redacted] giovani voleva vendicare un'offesa fatta da un extracomunitario, appartenente ad un'altra banda, ad una loro amica. Lahcen Biadi era completamente estraneo a quel diverbio, a quella vendetta. La banda inseguiva un altro marocchino che era alla [redacted] fermata [redacted] corso Giulio Cesare. L'altro fuggì, Biadi rimase al [redacted] posto: gli lanciarono le bottiglie incendiarie, [redacted] colpirlo, poi lo aggredirono, randellate e coltellate. [redacted] giovane, era al Giovanni Bosco, [redacted] uscito dall'ospedale due giorni fa.

Lo stabile di corso Taranto dove la giovane donna viveva segregata: [redacted] sua storia [redacted] stata scoperta casualmente dai carabinieri della compagnia Oltredora durante i controlli anticlandestini «Non posso aprirvi» [redacted] detto I militari [redacted] stati costretti [redacted] sfondare la porta

L'incidente in tarda mattinata ha provocato disagi e ritardi. In serata circolazione ripristinata

Treno merci deraglia alla stazione di Porta Susa

Traffico ferroviario in tilt per ore sulla linea Torino-Milano

Traffico ferroviario in tilt ieri a Torino per un vagone merci deragliato all'uscita della stazione di Porta Susa. Qualche momento [redacted] paura tra i viaggiatori in stazione per il forte [redacted] improvviso rumore [redacted] ferraglia, ma nessuna conseguenza né per il personale in servizio sul locomotore, né tantomeno per le decine di passeggeri che in quel momento [redacted] sulle pensiline della stazione, a circa un centinaio di metri dal punto del deragliamento.

La causa, secondo quanto hanno potuto accertare i tecnici, sarebbe [redacted] la [redacted] un asse delle ruote del vagone. Un cedimento che se si fosse verificato cento metri prima avrebbe potuto avere conseguenze drammatiche.

L'incidente si [redacted] verificato po[redacted] prima delle 11, all'ingresso della galleria che oltrepassa piazza Statuto per sbucare poi [redacted] corso Principe Oddone. Il vagone centrale di un treno merci francese (la dodicesima di ventisei cisterne vuote), che attraversava a velocità ridotta Porta Susa viaggiando verso la Stazione Dora, proprio all'imbocco del tunnel si è inclinato [redacted] un fianco «appoggiandosi» sui binari della direzione opposta. Il macchinista, che si è subito re[redacted] conto di quanto era successo in coda, ha immediatamente bloccato i freni, ma i binari so[redacted] comunque stati danneggiati. Impossibile, dunque, il passaggio di qualunque treno in entrambe le direzioni (sono soltanto due i binari che in quel punto scorrono nel tunnel-imbuto sotto piazza Statuto).

Il traffico [redacted] rimasto bloccato su tutta [redacted] direttrice per circa quattro [redacted] (Intercity deviati verso Alessandria). Fino alle 14,30 nessun convoglio è potuto transitare nel tratto compreso da Porta Susa alla Stazione Dora. E i passeggeri dei treni [redacted] arrivo e in partenza sono stati trasbordati da una stazione all'altra utilizzando un improvvisato servizio di bus-navetta. Disagi e proteste: i ritardi accumulati dai treni sono oscillati dai 30 [redacted] 50 minuti. «Ma in una situazione di emergenza - spiegano dalla direzione compartimentale - si tratta di tempi contenuti, considerato il tipo di intervento che è stato necessario mettere in atto».

Per sgomberare i binari sono subito intervenute le squadre addette alla manutenzione che, sotto le direttive di tecnici ed ingegneri, hanno risollevato il vagone [redacted] l'aiuto di una speciale gru. Ore di lavoro a pochi metri dalle pensiline di Porta Susa, fino [redacted] quando, verso le 14,30, si è potuto liberare uno dei due binari. Una volta risollevato il vagone, per spostarlo è stato necessario sostituire uno dei blocchi delle ruote in acciaio prima di poterlo rimorchiare e liberare anche il secondo percorso.

Il traffico ferroviario è ripreso nel tardo pomeriggio, [redacted] partire dalle 16. Ma i primi treni si sono mossi ancora vuoti, limitandosi [redacted] caricare i passeggeri a Porta Nuova [redacted] Stazione Dora, dove nel frattempo erano già stati trasbordati. (g. bra.)

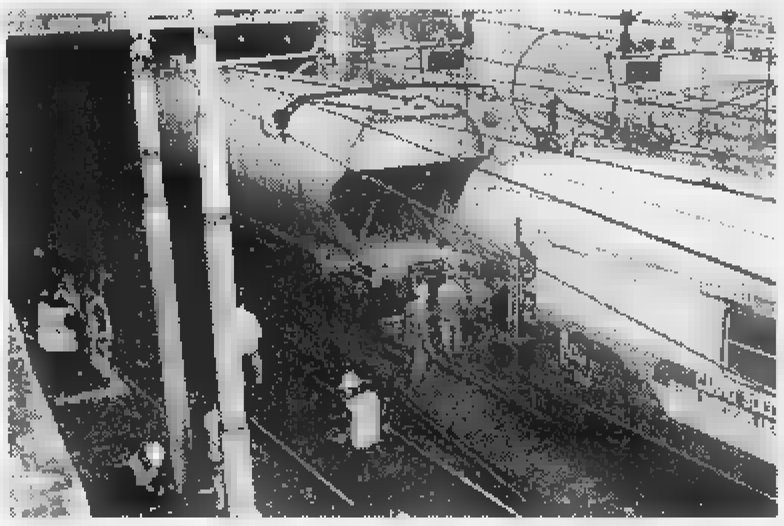

Operai e tecnici delle Fs a tempo di record sono riusciti a liberare i binari

Il vagone-cisterna [redacted] merci è uscito dai binari proprio all'imbocco della galleria che oltrepassa piazza Statuto

[redacted]

Balconi sulla facciata Questione di decoro

BALCONI-terrazze con parapetti a frangisole, balconi ornati con piante e vasi fioriti, estetica e bellezza per rendere meno grigia e triste la facciata di una casa. Ma non mancano problemi che rendono tesi i rapporti tra condomini.

Scrive C.A. da Alessandria: «Piano attico con terrazze esclusive delimitate da parapetti [redacted] frangisole, come nei balconi sottostanti. Sono stata costretta [redacted] rifare la pavimentazione e [redacted] conseguenza ho dovuto rimuo[redacted] con il pavimento anche i frangisole pericolanti, che sono stati sostituiti con grigliato metallico che richiama la struttura preesistente. Ma il parapetto [redacted] frangisole ha natura condominiale, perché [redacted] decoro estetico dell'immobile? E come si ripartiscono le spese?».

Spiega l'avvocato Lorenzo Profeta: «La sostituzione del parapetto si [redacted] resa [redacted] perché era pericolante. Dunque la spesa non è accessoria rispetto [redacted] quella dell'impermeabilizza[redacted] Di qui deriva che il metodo [redacted] ripartizione della spesa non è lo stesso adottato per il pavimento rifatto della terrazza. Per stretta analogia, si può ricordare la sentenza (n. [redacted] del 1986) del Tribunale di Torino, III sez. civile: "Il balcone, in quanto concor[redacted] a [redacted] maggior godimento dell'alloggio..., è di proprietà del singolo proprietario dell'appartamento. Il proprietario ne gode in modo esclusivo ed è tenuto a tutte le spese connesse alle sue facoltà d'uso. Viceversa il balco[redacted] nel [redacted] aspetto esteriore fa parte della facciata dello stabile condominiale in quanto concorre a formarne decoro, armonia [redacted] aspetto ornamentale. Quindi l'assemblea può deliberare le relative spese [redacted] manutenzione straordinaria di rifacimento di frontalini o cornicioni dei balconi e porli a carico di tutti i condomini come spese di quel bene comune che è la facciata"».

Questa sentenza - aggiunge il legale - trova conferma nella giurisprudenza del Supremo Collegio. Ovviamente però, nel caso della lettrice, [redacted] dovrebbe anche esaminare attentamente il regolamento di condominio, dal quale potrebbe derivare una soluzione diversa da quella appena indicata.

La stessa sentenza serve anche per Laura T. di Torino, il signor Piccoli, Gianmaria E., R. S. e il signor Rodolfo. I loro quesiti riguardano tutti balconi sbrecciati [redacted] pericolanti sul lato facciata.

★Mauro di Asti ha un alloggio in un condominio in una cittadina di mare in Abruzzo ed ha abbellito [redacted] balcone con fiori [redacted] piccole piante ornamentali. «Ma l'anno [redacted] un condomino si è lamentato per due piccole piante di oleandro che - secondo lui- gli toglievano la vista [redacted] mare. Il tema è stato affrontato dall'assemblea in [redacted] cagnara generale [redacted] si [redacted] giunti alla decisione di nominare una sorta di comitato per giungere a una soluzione, visto che [redacted] ho rifiutato di togliere le piante. Ora mi è arrivata una lettera nella quale [redacted] si impone di togliere le piante. Allego regolamento di condominio».

Il legale spiega: «Il regolamento di condominio del lettore non solo non vieta di tenere vasi [redacted] piante sui balconi, [redacted] all'art. 15 addirittura ne autorizza la collocazione purché tali vasi siano muniti di riparo fisso e non siano incassati [redacted] modo da impedire lo stillicidio dell'acqua. D'accordo. [redacted] questo non autorizza a togliere al vicino la vista del mare. Quindi la ragione non [redacted] tutta da una sola parte. Per ora il condominio appare in torto quando l'assembla ha deciso di nominare un comitato. Se si tratta di facoltà di decisione attribuita al comitato, l'assemblea ha sbagliato e la decisione è giuridicamente nulla, tanto più che non stabilì che [redacted] comitato dovesse fare [redacted] relazione all'assemblea, unica sovrana nel prendere un provvedimento di qualsiasi tipo. Così [redacted] pratica si è soltanto esautorata l'assemblea».

★Ricordiamo ancora a [redacted]ti i lettori che [redacted] chiedono stime su quadri, sculture o porcellane che [redacted] avranno risposta coloro che inviano lettere [redacted] alcuna fotografia dell'oggetto in loro possesso, perché la valutazione da parte degli esperti [redacted] impossibile su una semplice descrizione approssimativa o sul nome di un autore.

Simonetta

ABBONARSI CONVIENE
(scegliete il tipo di abbonamento su misura per voi)
- 1.000 lire/copia con l'abbonamento postale
- 1.200 lire/copia con il giornale a casa entro le 7,30 (valido solo a Torino città)
ABBONARSI E' FACILE: BASTA TELEFONARE
[redacted] numero
011 56381
comunicando: cognome, nome, indirizzo, telefono, codice posta[redacted]: vi verranno fornite tutte le informazioni necessarie, e potrete scegliere la forma di pagamento su misura per voi.
Riceverete la prima copia de La Stampa nel giro di 48 ore. Non inviate denaro: vi verrà detto come e dove pagare.
L'ufficio abbonamenti è a vostra disposizione al numero 011 56381 - fax 011 5627958
Orario: lun. - ven. 9-12,30; 14-18; Sab. 9-12,30
Informazioni su Internet
www.lastamp[redacted]

STRAORDINARIA VENDITA PUBBLICA
ASTA
BENI GIA' OGGETTO DI PEGNO PRESSO LA BANCA DI ROMA ED ALTRE COMMITTENZE PRIVATE
Mobili d'epoca, argenti '800, tappeti persiani, bronzi, dipinti, porcellane, lampade, icone russe del XIX secolo.
OGGI ore 16.00
ULTIMO GIORNO
SU AUTORIZZAZIONE PRECISA DEI NOSTRI COMMITTENTI LA VENDITA SI EFFETTUERA' AL MIGLIOR OFFERENTE
LOUIS ROBERT ITALIA
Cs. Vittorio Emanuele II°, 109 TORINO
Segreteria: Tel.: 011.541.150

MOBILIFICIO S.RITA
CORSO ORBASSANO, 394
TEL. 011/3110195
TORINO
PER RINNOVO LOCALI
CHIUDE
Vende tutti i mobili a prezzi di realizzo
APERTO ANCHE LA DOMENICA POMERIGGIO
SOLO ESPOSIZIONE

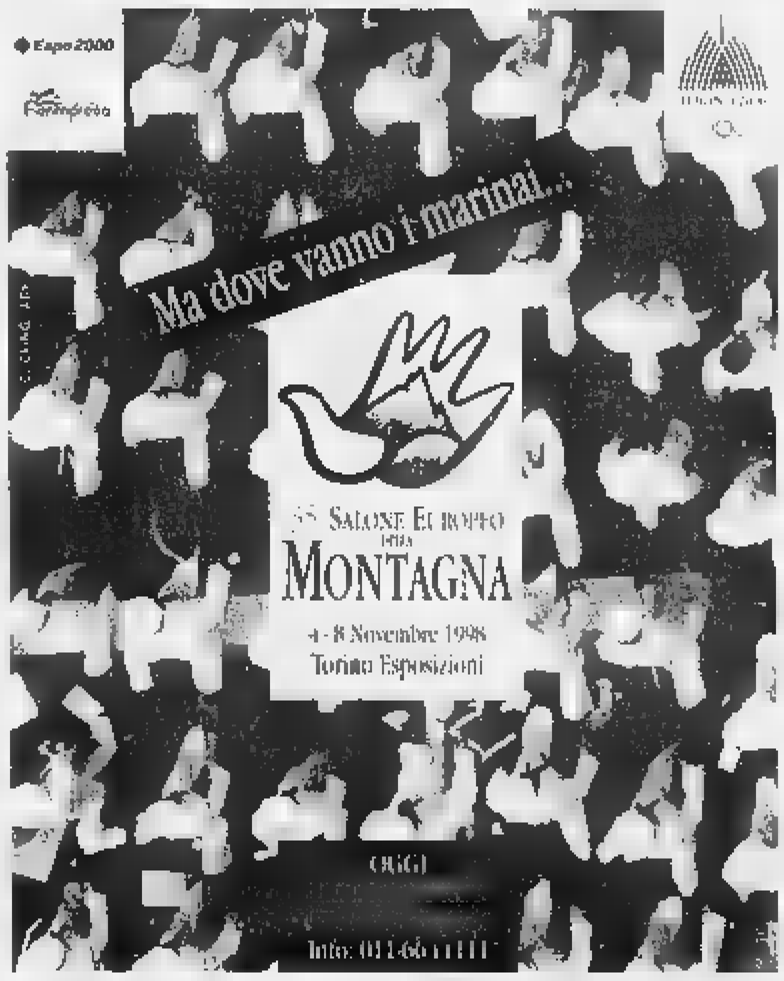

ULTIMO AVVISO
VII Corso Base
per Amministratori di Condominio
16/11/1998 - 15/05/1999
CONFAPPI
per informazioni, modalità di iscrizione e borse di studio rivolgersi alla:
Segreteria Confappi - FNA
Via Montecuccoli 1 Torino
tel. 011/562.98.79 - 011/562.98.72
FNA

MARIETTA
è aperto anche domenica
Moncalieri

LUNEDÌ [redacted]soldi
I supplementi de LA STAMPA
Una settimana ricca di tutto.

UN NUOVO CENTRO AUTOGLASS APRE A TORINO.

Il servizio di riparazione
e sostituzione vetri auto ora è anche
in Corso Peschiera, 154.

- Sostituzione rapida di ogni tipo di vetri per auto, autocarro, furgone o camper.
- GLASS MEDIC per riparare il parabrezza scheggiato senza sostituirlo.
- Servizio a domicilio senza costi aggiuntivi. • Convenzioni con le più importanti compagnie di assicurazione.
- Assistenza in tutta Europa.

Numero Verde
167-360036

AUTOGLASS®

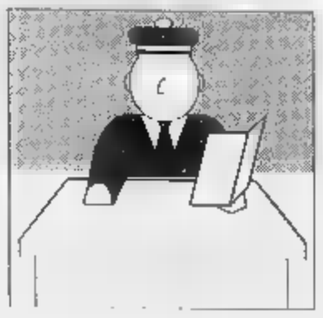

Tutta la settimana. Protesta contro la Corte Costituzionale che ha stravolto l'articolo 513

Gli avvocati penalisti: «E' sciopero»

Hanno deciso di astenersi dalle udienze
Ma domani l'assemblea rischia di spaccarsi

Gli avvocati penalisti non ci stanno. E rispondono con durezza alla Corte costituzionale che ha stravolto il famigerato «articolo 513»: sciopero, o come precisano «astensione dalle udienze», da lunedì a sabato. Nel mirino dei penalisti torinesi, che hanno aderito allo sciopero nazionale deciso dall'Unione delle Camere penali, non c'è solo la sentenza della Consulta, accusata di invaso competenza degli organi legislativi, ma anche l'inerzia di governo e Parlamento. «La nostra prot - spiega il presidente della Camera penale del Piemonte della Valle d'Aosta, Vittorio Chiusano - non è diretta contro la Corte, contro un sistema di degrado del codice di procedura penale. Il del 513 la classica goccia che ha fatto traboccare il vaso». Chiusano ricorda le dure battaglie dell'estate '97 per far passare una norma garantista come era fino a pochi giorni fa il 513: le dichiarazioni fatte nel corso delle indagini preliminari dovevano essere ripetute in aula, altrimenti erano carta straccia. «E' norm tormentata, con una dura guerra Parlamento - continua Chiusano - Un principio giusto contro il quale è scatenata poi la reazione di tante Procure. Che sono partite al contrattacco sollevando una serie eccezioni di incostituzionalità. Una, che riguardava la retroattività, è stata sollevata anche dalla prima sezione del tribunale torinese, ma la Consulta non l'ha presa in considerazione».

Vittorio Chiusano: imputato e teste sono stati messi sullo stesso piano

Il punto nodale contro cui sono diretti strali dei penalisti questo: la Corte ha sullo piano l'imputato che non risponde in aula, al testimone che tiene lo stesso comportamento davanti ai giudici. «Ma - ribatte Chiusano - sono due figure diverse. E' assurdo applicare per entrambi lo stesso sistema. L'imputato ha il diritto di rispondere, mentre il teste, lo fa, commette un reato. E poi come si possono fare le contestazioni ad uno che fa scena muta? E' farsa, una scenetta». Conclude Chiusano: «Questa sentenza si aggiunge ad altre della stessa Corte ed a interventi legislativi che hanno deformato l'originaria interpretazione codice dell'89. C'è da chiedersi se non sia il caso di riscriverne uno nuovo».

Ma non tutti sulla lunghezza d'onda del presidente Chiusano. Ci perplessità, dubbi tra i colleghi. Li riassume così l'avvocato Marcello Tardy: «La sentenza della Corte è po' ipocrita. Come di possono muovere delle contestazioni a persone che non rispondono? Ma, detto questo, non d'accordo lo sciopero, almeno questa fase. Esistono altri strumenti prima di arrivare all'astensione che un rimedio estremo. Voglio dire, cerchiamo di confrontarci sul 513, proviamo a spiegare le nostre ragioni ai cittadini, proponiamo tavole rotonde, assemblee, mettiamo in campo i nostri grandi esperti di procedura, rispondiamo delle proposte, modo positivo. La Corte ha scritto che, il 513 così non va, pensi il legislatore a cambiarlo. Ed è quello che dobbiamo fare, lavorare perché venga modificato». Anche altri avvocati non d'accordo sullo sciopero: l'assemblea di lunedì preannuncia infuocata e rischia di dividere i legali torinesi.

Per la settimana dello sciopero, i legali saranno presenti solo ai processi con detenuti e quelli che sono a rischio di prescrizione. Per tutti gli altri procedimenti faranno presente al magistrato il «legittimo impedimento» a presenziare all'udienza. Anni fa, Ivrea, il procuratore Tinti accusò gli avvocati in sciopero di «interruzione di pubblico servizio». Furono tutti assolti.

Nino Pietropinto

Avvocati in incontro la primavera dello anno

I magistrati la politica

In un convegno nodi e dubbi sull'attuale sistema giuridico

L'intervento della Corte Costituzionale sull'articolo 513, la composizione del Csm, il rapporto fra magistratura mondo politico ma anche fra magistratura e media. Sono solo alcuni dei «nodi» dibattuti ieri nell'ambito del convegno organiz- dal Centro italiano documentazione azione studi presso l'Unio- industriale. Argomenti di grande attualità, affrontati dai relatori nel tentativo di rispondere al tema dell'incontro. Giudice o inquisitore? Quale figura di magistrato prevede il nostro ordinamento? Presenti sul palco Adolfo Angeletti, ordinario di Diritto amministrativo all'Università di Torino, Francesco Cavalla, ordinario di Filosofia del diritto a Padova, Giuseppe Frigo, docente di Procedura penale a Brescia, Luigi Lanza, presidente di sezione della Corte di Assise d'Appello di Venezia, Piero Longo, presidente dell'Associazi Camere Penali delle Tre Venezie e Marco Taradash.

Ne è scaturito un confronto a tratti vivace sui principi del nostro sistema giuridico e sulle modalità con cui sono applicati, fra la teoria una pratica non esente da -traddizioni. «In Italia si parla di processo accusatorio salvo imbattersi nelle realtà vere quando scendiamo nelle aule di Giustizia», ha ricordato Longo. Da cui l'interrogativo: quanto di inquisitorio sopravvive nel nostro sistema giuridico?

Quesito da cui sono dipartite riflessioni a 360 gradi. Angeletti ha invitato politica a fare un passo indietro, rispettando l'indipendenza del giudice, e ha perorato un Csm composto interamente da giudici; Frigo ha stigmatizzato il pronunciamento della Corte Costituzionale sul 513 bollandolo come «una condanna politica, pur espressa in forma di sentenza»; da parte sua, Lanza ha sottolineato le variabili che limitano processo penale: dalla pressione dei media all'impotenza dell'apparato burocratico statale. Limiti che si riflettono sui numeri della Giustizia. Quanto a Taradash, ha messo in guardia dallo strapotere di alcuni magistrati: «Se una corporazio- decide di stabilire chi governa o meno, di sottrarsi a ogni responsabilità sacrificando l'indipendenza all'autonomia, a pagarne il prezzo saranno sempre più spesso i cittadini». [ale. mon.]

IN

Oggi alle 9,30 il segretario di Rifondazione Comunista, Fausto Bertinotti, parlerà al Teatro Alfieri (piazza Solferino) sul tema «Fuori dal Governo, dentro la società»: affrontando i temi della scuola pubblica, delle pensioni, dell'immigrazione delle politiche occupazionali.

OCCUPAZIONE. Su «Quali prospettive per l'occupazione» dibattito organizzato domani (ore 17.30) da Rifondazione socialista, Sala del consiglio di Facoltà del Politecnico, corso Duca degli Abruzzi 24.

Da domani parte degli uffici della terza circoscrizione, oggi in via Monte Ortigara 95, sarà trasferita in corso Peschiera 193. Nella nuova sede verranno ospitati gli uffici tecnici e quelli destinati all'attività politica. Numeri telefonici invariati.

Il consigliere regionale Roberto Salerno, di An, ha chiesto le dimissioni del ministro dell'Interno, Rosa Russo Jervolino. «Il vergognoso caos che si prodotto in tutte le città per la regolarizzazione degli immigrati era un evento prevedibile e averlo evitato stato un segno della sua inadeguatezza e non idoneità al ruolo da lei assunto. Perciò le chiedo di rassegnare le dimissioni».

MUSEO EGIZIO. Da ieri fino alla fi- di dicembre il Museo Egizio di Torino adotterà i seguenti orari: martedì-sabato 9-19; domenica e festivi 9-19 (con apertura straordinaria pomeridiana); lunedì chiuso.

LINGOTTO. La Compagnia di San Paolo annuncia che proseguirà fino martedì, al Centro congressi del Lingotto, la nona conferenza assemblea generale dell'«European Foundation Centre» sul tema: «Foundations for Europe: Global Concerns, Local Practices».

Vivevano Chianocco in Valsusa. Nell'incidente altre due vittime due feriti

Coniugi muoiono sulla To-Savona

Scontro frontale tra i caselli di Fossano e Carrù

Ancora strage sulla Torino-Savona. Quattro morti e due feriti ieri, verso mezzogiorno, tra i caselli di Fossano e Carrù. E' dei più gravi incidenti che hanno insanguinato l'«autostrada della morte».

La tragedia è avvenuta sull'ultimo tratto di pianura ancora da raddoppiare, durante un sorpasso. Una «X1-9», proveniente da Torino, si è scontrata frontalmente «Dedra» che arrivava Savo-. L'urto è stato violentissimo. Piero Rosso, 49 anni, architetto, la moglie Daniela Genovesio, di 41, avvocato, residenti a Chianocco, frazione Vindrolere, in Val Susa, erano a bordo della «X1-9»: morti sul colpo. erano sposati sei anni fa e nel 1994 si erano trasferiti da Torino a Chianocco dove avevano acquistato una vecchia caset- e due piani che stavano ristrutturando vicino alla strada comunale che porta a Bruzolo. Piero Rosso lavorava a S. Antonino in Comune come capo ufficio tecnico, mentre la moglie aveva uno studio legale a Torino in via Cernaia 40. La coppia di professionisti ieri mattina era partita alle ore 10 Chianocco per raggiungere i genitori di Daniela Genovesio a Ospedaletti in Liguria dove avrebbero trascorso il fine settimana. «E' una perdita gravissima per il Comune, sia professionale che umana»,ha detto subito dopo appreso tragica notizia sinda- di S. Antonino Gianpaolo Corciarino.

Nell'incidente oltre ai due coniugi Chianocco morte anche due delle quattro persone che viaggiavano a bordo della «Dedra»: Adele Giuliani, anni, di Milano, e Chiara Bacchini, 29 anni, di Massa Carrara. salvati Enrico Cervi e Maria Angela Guenzoni, milanesi, di 62 e anni. Sono in gravi condizioni negli ospedali di Mondovì e Cuneo.

I vigili del fuoco di Fossano e di Cuneo hanno lavorato lungo per estrarre i corpi dalle lamiere delle auto. Dai primi accertamenti della polizia stradale pare che lo scontro avvenuto in fase di sorpasso. Il conducente della «X1-9», Piero Rosso, avrebbe perso il controllo dell'auto mentre superava una «Renault», invadendo la su cui viaggiava la «Dedra». Entrambe auto sono finite contro il parapetto dell'autostrada. L'impatto è avvenuto a pochi chilometri dal casello di Buretto, termine del primo viadotto, nel tratto di autostrada ancora da raddoppiare.

Ieri la Torino-Savona è stata chiusa per tre tra il casello di Carrù e quello di Fossano.

L'ex ministro Raffaele Costa, con un telegramma inviato ai neoministri dell'Interno (Russo Jervolino), Trasporti (Treu) e dei Lavori pubblici (Micheli) ha chiesto «l'invio immediato degli ispettori dei tre ministeri per indicare quali provvedimenti dovranno essere adottati - con la Regione Società autostradale - per impedire proseguimento della strage crudele nei mesi ancora necessari per il completamento del raddoppio». Costa si augura «che il governo capace di un atto irrituale, ma convincente. Alla serie di incidenti dei decenni scorsi - scrive l'ex mini- - fanno seguito ora stragi, tutte in carreggiata unica». I lavori di raddoppio sono in dovrebbero concludersi entro il .

Luigina Ambrogio
Fulvio Morello

Daniela Genovesio era avvocato

Piero architetto era alla guida dell'auto

Le due auto dalle cui lamiere i vigili del fuoco hanno estratto i corpi senza vita

C.so Raffaello 6 - Torino
tel. 011 88 92 926
Le Gru
Mercato del fresco
Enoteca Bar
ASSISTITO IL VINO NUOVO
S. COSTANZA DI MONTALCINO VILLA BANFI:
Inoltre
SPUMANTE TALENTO METODO CLASSICO
BANFI CUVÈE PINOT NERO % CHARDONAY 40% PINOT BIANCO 10% FERMENTATO IN BOTTIGLIA 24 MESI.

Per la pubblicità su LA STAMPA

20123 MILANO
Via Carducci 29
Tel. 02/244.24.611

10126 TORINO
C.so M. d'Azeglio 60
Tel. 011/666.52.11

PK publikompass

La Stampa 1997 in CD-ROM.
tutto LA Compact
1678 - 02035

-7%

OPERAZIONE RISPARMIO
CISALPINA TOURS

SULLE VACANZE PROPOSTE DAI MIGLIORI TOUR OPERATORS

È PROPOSTA

•TORINO C.so Francia, 92 -Tel. 011/7771777 •TORINO Via M. Cristina 84/A Tel. 011/6693777 • TORINO C.so Siracusa, 105 Tel. 011/3292777
• C.so Umberto, 37 Tel. 011/5566777 • TORINO Via Genovesi, 4 Tel. 011/505978 • TORINO I Portici Lingotto - Via Nizza, 262 Tel. 011/6701670
• RIVOLI (TO) C.so Francia, 26/A Tel. 011/9565777 • CARMAGNOLA (TO) Via G. Marconi, 33 Tel. 011/9712033 • SAVIGLIANO (CN) Via Trento, 5 Tel. 0172/713901
• MILANO C.so di Porta Vittoria, Tel. 02/5416991 • GENOVA C.so Marconi, 40 Tel. 010/5531011 • FIRENZE V.le Talenti, 49 Tel. 055/717025
• ROMA Via Circonvall. Appia, 105 Tel. 06/7806802 • PALERMO Via Siracusa, Tel. 091/6252100
Uffici Assistenza Clienti
CASELLE AEROPORTO - ROMA FIUMICINO - MALPENSA 2000

*VALIDO PER PRENOTAZIONI FINO AL 31/1/1999
LO SCONTO È AGGIUNTIVO EVENTUALI PROMOZIONI DEI TOUR OPERATORS
LE PARTENZE 19/12 AL 3/1, SCONTO SARÀ DEL

Le prenotazioni sono già 5500 nei primi quattro giorni della «sanatoria»

Immigrati, finite code e tensioni

In questura gli sportelli aperti tutta la notte

E' finito l'assedio alla questura. E' cessato nella notte, poche ore dopo la decisione del questore Nicola Izzo di riaprire, erano le 4 dell'altra sera, gli sportelli per le prenotazioni agli stranieri rimasti in coda su via Gottardo e corso Vinzaglio. «Resteremo aperti tutta la notte e se necessario ventiquattro ore al giorno. Un atto di civiltà, di fronte a una situazione di emergenza, insostenibile», aveva detto. Una scelta risultata positiva che ha disinnescato le tensioni e ha sgonfiato in poche ore le code sofferenti di uomini, donne, bambini.

Per tutta la notte gli uomini dell'ufficio stranieri e della questura hanno lavorato, continuando fino all'alba, e poi ancora, fino a mezzogiorno. Quando anche l'ultimo straniero ha avuto la ricevuta con la data e l'ora della prenotazione, primo passo per il permesso di soggiorno. Sono state 5.500 le prenotazioni in questi primi quattro giorni di «sanatoria». E da domani si ricomincia. «Se necessario resteremo aperti giorno e notte. Ma, attenzione: accoglieremo solo chi dimostra di avere documenti in regola e un radicamento, un lavoro e una abitazione, nel Torinese», ripetono in questura.

Per 800 persone ancora una notte in piedi. Un'attesa tranquilla: né gomitate, né spintoni. In molti resta però il timore di non farcela: «Saranno tanti quelli che otterranno il permesso di soggiorno che non meritano. Gente che spaccia, che ruba. Si dice che qualcuno rilasci, pagando, false dichiarazioni». E' dei giorni scorsi la denuncia che a Porta Palazzo si stiano vendendo a due milioni falsi contratti di lavoro. E' vero? Inutile chiederlo a chi è in fila davanti alla questura: «Non ne ho sentito parlare».

Si è lavorato anche per tutto il giorno a Palazzo del Lavoro, in via Ventimiglia. Chi arriva al palazzo che costeggia il Po, ha il sorriso sulle labbra. Un vialetto porta all'ingresso degli uffici. Lo straniero è accompagnato dal datore di lavoro e deve essere munito del contratto di affitto o un documento che accerti l'effettiva ospitalità, con la dichiarazione all'autorità di pubblica sicurezza prevista dalla legge. Qualcuno si lamenta. Giorgio Certano, ristoratore, in coda per regolarizzare una sua dipendente: «Non ci sono servizi igienici e poi perché non mettere una fotocopiatrice a gettoni, a pagamento, per duplicare documenti?».

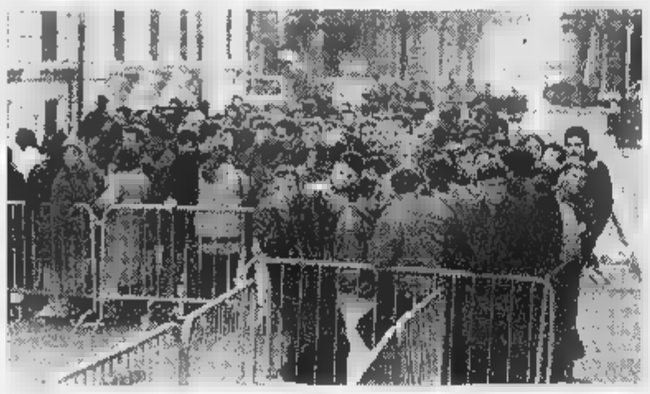

Piccoli gruppi di immigrati in fila attendono pazienti il loro turno

E in via Ventimiglia ognuno arriva con il volto sereno accompagnato dal datore di lavoro

Tante storie. Quella di Nadia, romena di 20 anni, che da qualche mese assiste una persona anziana, «nonno Epifanio», classe 1019, anche lui in coda come tutti gli altri. «Sono arrivata in Italia due anni fa. Come? Un viaggio turistico, di sette giorni. Tutto combinato: eravamo in 60, ci siamo sparpagliati tutti in varie città italiane. E il pullman è tornato in Romania vuoto, con il solo autista. Sono venuta a Torino perché c'era una mia parente». La storia di Rachid, marocchino di 20 anni, che lavora in una piccola impresa edile: «Sono arrivato due anni fa, in aereo. Per turismo. A Torino c'era mio cognato, l'ho raggiunto. Il lavoro? Chi cerca trova. Ho fatto di tutto: prima ai mercati generali, poi un'impresa di pulizie, adesso nell'edilizia». Il sogno di tutti: «Un po' di fortuna. Abbiamo conosciuto miserie e fame, sappiamo accontentarci di poco».

Ezio Mascarino

«Crisi devastanti quando tra i parenti si scopre l'esistenza di un pentito»

Com'è cambiata la famiglia mafiosa

Studio e ricerca di due psicoterapeuti palermitani

La mafia è un fenomeno psicologico, «pensiero dogmatico» nel quale «l'appartenenza alla famiglia d'origine, l'identificazione con i genitori, trapassano nell'appartenenza alla "famiglia" mafiosa, con tutte le dinamiche psicologiche che ne conseguono». L'angolatura «da psicoterapeuti» è inconsueta, ma è così che studia la mafia - da quando i pentiti ne hanno svelato i meccanismi - un gruppo di scienziati che a Palermo lavora a stretto contatto con la magistratura. L'altra sera, un seminario su «Lo psichismo mafioso», ospite (presso la Popolare di Novara) il direttore del Dipartimento di psicologia di Torino, Piero Amerio, con Ugo Corino.

Gli psicoterapeuti dell'università palermitana Girolamo Lo Verso e Franco Maria (autori di volumi sulla psicopatologia mafiosa pubblicati da Angeli, spunto del seminario) hanno spiegato come si verifichino «crisi devastanti - ha detto Lo Verso - quando nelle famiglie c'è un pentito, uno "sbirro". Queste crisi d'identità, che curiamo dirompenti nei figli di mafiosi pentiti, si spiegano se si conta che il termine mafioso "famiglia" implica proprio la costruzione di legami di identità familiare, che addirittura superano gli altri in termini di obbedienza». E Maria: «Il sentire mafioso è una sorta di sentimento salvifico di protezione da uno Stato ritenuto incapace ed ingiusto, fondato sulla percezione della società come grande famiglia allargata. E determina un pensiero dogmatico che rende incapaci di pensare da soli. La decisione di collaborare rompe la dimensione di ripetitività e di fedeltà mafiose, con un rifiuto di codici familiari presenti dalla nascita. Ciò comporta uno smarrimento totale». Per spiegare «lo psichismo mafioso», Lo Verso ha ricordato che frasi come «chi mi fa uno sgarbo è morto» manifesterebbero un delirio di onnipotenza, «ma sono vere se dette da un bosso». Il pm Teresa Principato, impegnata nella lotta a Cosa Nostra, ha tracciato un quadro delle donne di mafia, «persone invisibili incapaci di cattiveria, che non delinquono agiscono per amore, anche nella percezione dei giudici» a signore «che rivendicano l'appartenenza mafiosa maledicendo non solo i pentiti, i loro stessi figli, se collaborano lo Stato». [g. fav.]

E' slittato il processo

E' slittato al 17 dicembre il processo in pretura, a carico dei fratelli Piero e Paolo Iavarone. Una vicenda di poco conto, rispetto a quella ben più grave dei Murazzi, nella quale è imputato Piero. I due fratelli sono accusati di un'aggressione ad un automobilista avvenuta proprio alcuni giorni prima della morte di Abdellah Douimi, il giovane marocchino annegato nel Po sotto una pioggia di oggetti. Il rinvio di ieri è stato deciso dopo che l'avvocato di Paolo, Loredana Gemelli, ha informato il magistrato che erano in corso trattative con la parte lesa per arrivare ad un risarcimento del danno. E per poter poi chiudere l'episodio con il patteggiamento.

TEATRO CARIGNANO

I 150 anni del Consiglio comunale

Sono stati celebrati ieri mattina, nella splendida cornice del Teatro Carignano e alla presenza del sindaco Valentino Castellani, i 150 anni del consiglio Comunale inteso come assemblea costituita sulla base di libere elezioni. Era il 7 novembre 1848, infatti, quando i torinesi si recarono per la prima volta alle urne, con lo scopo di votare gli uomini che li avrebbero rappresentati in Sala Rossa. In prima fila, poi insigniti di un riconoscimento da parte del Consiglio comunale, gli ex-sindaci che si sono avvicendati sulla poltrona di primo cittadino tra gli Anni Settanta e i Novanta: Giovanni Porcellana (1970-1973), Giovanni Picco (1973-1975), Diego Novelli (1975-1985), Giorgio Cardetti (1985-1987), Maria Magnani Noja (1987-1990), Valerio Zanone (1990-1991), Giovanna Incisa Cattaneo (1992). Hanno poi ricevuto l'onorificenza della Sala Rossa anche Giuseppina Verdoja, consigliere comunale che sedette sugli scranni del partito socialista nel 1946, e il vice-sindaco Domenico Carpanini (in qualità di presidente della Sala Rossa nella passata legislatura). Sul palco, il primo a parlare, seguito poi dal presidente della Deputazione subalpina di Storia Patria, Gian Savino Pene Vidari, è stato il presidente del Consiglio comunale, Mauro Marino: «La riforma dello Stato in senso federalista avviatasi con le leggi Bassanini è basata sul principio di sussidiarietà, opera un forte decentramento di competenze ai Comuni, evidenziando una centralità dei Consigli comunali in tale processo riformatore» ha detto. E ha poi aggiunto: «Ma il consiglio deve essere nelle condizioni di potere operare muovendosi verso un'autonomia funzionale e finanziaria. Oggi viviamo una fase di riforme che sta lentamente assumendo una fisionomia non soddisfacente: per questo lanciamo un appello al nuovo governo per un impegno a riforma che porti a un riequilibrio di poteri tra consiglio Comunale e Giunta pur nella distinzione dei ruoli». Il sindaco Castellani ha dichiarato di concordare quanto affermato dal presidente Marino, ma ha pure precisato che «è sulle cose che i Comuni si giocano la vera partita dell'autonomia dal governo centrale». (Nella foto, da sinistra, Magnani Noja, Cardetti, Novelli, Picco, Porcellana).

DI VIESTO Più
Concessionaria Seat.
Via Multa, 110c - 10141 Torino
Tel. 011/383.38.33 - Fax 011/383.38.36

DI VIESTO Sì
Concessionaria Seat.
Corso Trieste, 30 - 10024 Moncalieri
Tel. 011/640.42.42 - Fax 011/640.75.77

Concessionarie per Torino e Provincia.
GRUPPO DI VIESTO

Più supervalutazione dell'usato.

L'auto nata stessa passione e dalla stessa tecnologia vincitrice della Coppa Mondo Rally FIA 2L Costruttori 1996 e 1997 a un'offerta che teme rivali. Prezzo imbattibile e supervalutazione dell'usato tutta la gamma: motorizzazioni benzina da 50 a 150 CV, diesel e TDi 90 e 110 CV. Seat Ibiza. Rally nell'anima.

FINANZIAMENTO A TASSO ZERO.
Importo massimo finanziato: Lit. 14.
Durata finanziamento: mesi.
Canone mensile: Lit. 583.333.
Spese di istruttoria: Lit. 220.000.
T.A.N. 0% T.A.E.G. 1,40% Operazione valida 15/9 e 30/11/1998, salvo approvazione Fingermo.

Info Seat: 167-477444 www.seat.com

È un'iniziativa dei concessionari Seat.

NUOVE RAGIONI
SEAT
NUOVE EMOZIONI

Domani primo dei due concerti organizzati dall'Associazione De Sono

Conservatorio, tempo di viola

A Chieri si apre la stagione cameristica

Sopra, Beethoven. A fianco, il pianista Lucchesini che suona a Pinerolo

[redacted]

Due iniziative musicali cameristiche prendono il [redacted] tra oggi e domani. Oggi a **Chieri** [redacted] apre nella Sala Confe[redacted] Comunale di via della Conceria 8 la stagione del Circolo Cameristico: il «Quintetto K 452» di Mozart [redacted] il «Quintetto op. 16» di Beethoven saranno presentati da Bruno De Rosa (oboe), Luigi Picatto (clarinetto), Giampiero Ganau (fagotto), Ugo Favaro (clarinetto), Daniela Carapelli (pianoforte). Il concerto verrà replicato domani alle 10,30 per le scuole.

Domani a **Torino** è previsto il primo dei due concerti che la **De Sono** dedica alla viola. **Alle 21**, in Conservatorio, Simone Briatore suonerà con [redacted] pianista Riccardo Bovino e il violoncellista Marco Ferrari pagine di Brahms, Enescu e Penderecki.

Ma le due giornate musicali non [redacted] qui. Sempre oggi alle 16, al **Circolo Ufficiali** di corso Vinzaglio 6, il duo pianistico di Carla Papini [redacted] Domenica Brunetta presenta musiche [redacted] Schubert per 4 mani: Divertimento all'ungherese op. 54, Sonata [redacted] bemolle maggiore op. 30, Fantasia in fa minore op. 103. Invece la sera alle ore 21, al Teatro Incontro di **Pinerolo**, sarà Andrea Lucchesini a eseguire musiche per pianoforte: i «Sei Klavierstücke op. 118» di Brahms, la «Sonata [redacted] sol minore op. 22» di Schumann e i «24 Preludi» di Chopin.

Tra gli appuntamenti di domani spicca quello proposto alle 21 [redacted] **Moncalieri**, nella Chiesa del Gesù, dalla Associazione Vitruviana, con Massimo Marin al violino e Anna Maria Bordin al pianoforte. La serata ruota attorno [redacted] musiche di Rosario Scalero, violinista [redacted] compositore nato a Moncalieri nel 1870, attivo in tutta Europa e in America, [redacted] dei suoi illustri allievi Giancarlo Menotti, Nino Rota [redacted] Samuel Barber.

Completano il già interessante programma, pagine dei grandi virtuosi genovesi Niccolò Paganini [redacted] Camillo Sivori.

Leonardo [redacted]

[redacted]

IL DON GIOVANNI

Si avvicina la «prima» del **Don Giovanni** di Mozart al Regio, in programma martedì. Domani alle 18 (Sala del Caminetto del Teatro) incontro del pubblico con i protagonisti: gli interpreti di Don Giovanni, Donna Elvira, Leporello, Donna Anna, ecc., con il direttore Yoram David, il direttore artistico Claudio Desderi, [redacted] regista Pier'Alli.

Sempre domani, proiezioni audiovisive al Centre Culturel Français (via Pomba 23) sul modo in cui scrittori, musicisti, registi teatrali e cineasti hanno affrontato Don Giovanni. Alle 16,30 «La scène Jouvet» di Benoit Jacquot che spiega (con interventi di Antoine Vitez [redacted] Giorgio Strehler) [redacted] Louis Jouvet portò in scena «Dom Juan» di Molière; alle 17,30 «L'année de tous les Dom Juan» [redacted] Charles Véron confronta le versioni teatrali del 1986 di Maréchol a Marsiglia, Huster a Parigi e Besson [redacted] Créteil). [l. o.]

Il film di Spielberg è quello più visto

Ryan, il kolossal che «fa cassetta»

Tom Hanks in «Salvate il soldato Ryan»

Trionfa **Salvate il soldato Ryan**. Il kolossal sulla Seconda guerra mondiale firmato dal [redacted] Mida di Hollywood Steven Spielberg non delude le aspettative e, nonostante la lunghezza di circa tre [redacted] che determina soltanto tre spettacoli giornalieri in orari anomali, balza subito [redacted] testa alla classifica dei film più visti in città (rilevamenti [redacted] cura dell'Agis) dal 29 ottobre al [redacted] novembre: sono stati ben 17.195 i torinesi richiamati nelle sale dall'annunciato evento.

In seconda posizione [redacted] registra il calo di **Gallo cedrone** con Carlo Verdone mattatore (10.398 presenze) mentre [redacted] in ascesa i demenziali tentativi di Ben Stiller [redacted] conquistare l'ex compagna di scuola Cameron Diaz nel trasgressivo **Tutti pazzi per Mary** dei fratelli Farrelly (9841 biglietti strappati al Vittoria). Ancora tanto pubblico (7062 presenze) per l'eccellente **The Truman Show** dopo cira un mese e mezzo di programmazione, discrete le partenze al botteghino per la versione cinematografica della celeberrima serie televisiva sui fatti inspiegabili **X-Files** (5870 spettatori), per l'ambizioso **La leggenda del pianista sull'oceano** di Giuseppe Tornatore (5295 persone) e per [redacted] commedia [redacted] Cristina Comencini **Matrimoni** (4271 presenze).

Consensi inoltre per il riuscito esordio cinematografico di Ligabue **Radiofreccia** e per l'interessante **Character** dell'olandese Mike Van Diem, premio Oscar quale miglior film straniero che riproposto ora dal Kong dopo una poco fortunata settimana al Charlie Chaplin, sta ottenendo un discreto successo di pubblico. [d. ca.]

APPUNTAMENTI *qua e là*

MANIFESTAZIONI

IN BICICLETTA. Stamane alle 9,30 [redacted] Parco Piemonte di corso Unione Sovietica parte «Pedalar per parchi», cicloturistica ecologica tra parchi [redacted] monumenti organizzata dalla Circoscrizione 10. [redacted] tracciato toccherà aree verdi e piste [redacted] di Nichelino, Moncalieri e Torino con arrivo a Stupinigi sul piazzale antistante l'Ordine del Mauriziano.

[redacted] ETA'. Domani, [redacted] 15,30, al Circolo Beni Demaniali [redacted] via Verdi 7, l'Associazione [redacted] Tempo di Alice [redacted]ganizza [redacted] festa da ballo per la ter[redacted] età [redacted] musiche sudamericane e liscio eseguite da Franco dei Macarena. Alle 16,30 «Festa di compleanno» per i soci nati nel [redacted] novembre. Telefono 011/837.732.

VIA GARIBALDI. Oggi, in via Garibaldi ultimo giorno dell'iniziativa «Calabria in vetrina» promossa dall'Associazione Ca dj Amis-I Ristoranti della Tavolozza. Una quindicina di negozi espongono prodotti tipici, immagini, costumi tradizionali della Regione Calabria. Nel pomeriggio nei gazebo allestiti lungo la via, viene distribuito materiale illustrativo su questa «perla» del Mediterraneo.

FIERA D'AUTUNNO. Al Palazzo del Lavoro di Italia '61, via Ventimiglia 211, si chiude oggi la «Fiera d'autunno», rassegna campionaria che raduna svariati settori merceologici.

INCONTRI

AL POLITECNICO. Domani, alle ore 18.20, nell'Aula Magna «Agnelli» [redacted] Politecnico di Torino in corso Duca degli Abruzzi 24, Quirino Principe presenta «Mito e morte [redacted] Elektra nella musica [redacted] Richard Strauss». E una conferenza-audizione. L'ingres[redacted] gratuito.

CORSI

DANZA. Lezioni di prova per i [redacted] di danza propedeutica e classica [redacted] bambini dai cinque anni. Si tengono alla Nubret Danza [redacted] via Isonzo 17. Informazioni più dettagliate, telefonando allo 011/33.76.12.

[redacted] La delegazione torinese della Lipu (Lega Italiana Protezione Uccelli) organizza un nuovo corso di birdwatching, per il riconoscimento dell'avifauna italiana sotto la guida [redacted] esperti qualificati; prevede cinque lezioni e due escursioni. Inizio del corso il 12 novembre nella sede della Lipu di via Pergolesi 116 a Torino. Telefono 01[redacted]944).

CUCINA. Da domani, con orario dalle 20,30 alle 23, l'Associazione Cuochi di Torino e Provincia organizza cinque lezioni sulla [redacted] autunnale del territorio. Prenotazioni e informazioni allo 011/817.06.11.

MOSTRE

[redacted] Alla Galleria Over [redacted]dio di piazza Vittorio Veneto 14 prosegue la personale di Duilio Gambi[redacted] che comprende opere recenti e ceramiche. Ulteriori informazioni allo 011/817.50.31.

DALL'UCRAINA. Prosegue alla galleria Pirra, in [redacted] Vittorio Emanuele [redacted], la mostra [redacted] pittore ucraino Georgij Moroz formatosi all'Accademia di San Pietroburgo. Resta aperta sino al 14 novembre, [redacted]: 9.30-12 e 15.30-19,30.

LIBRI

HITLER. Domani, ore 18 al Goethe Institut [redacted] piazza San Carlo 206, presentazione del volume «Al lavoro nella Germania di Hitler» di Cesare Bermani (Edizioni Bollati Boringhieri). Con l'autore intervengono Sergio Bologna, Lutz Klinkhammer, Brunello Mantelli, Paolo Mieli.

MANGIAR *bene*

a cura di Edoardo Ballone

Cucina piemontese

Il [redacted] c'è però [redacted] «bagna» [redacted]

Fa piacere sapere che in tempo di cucina biotecnologica con [redacted] sapori compilati dal computer c'è ancora qualche ristorante che, anche [redacted] non più in modo strettamente filologico, si diverte a proporre i piatti più fedeli alla tradizione. L'Alberoni di corso Moncalieri che, nei lustri passati (cuoco Francesco Cignetti) fu punto d'incontro per i buongustai dei piatti di matrice piemontese, ora, o meglio dal '92, è gestito da Wilmo Perino, buon condottiero in sala anche se talvolta il servizio fa cilecca e la buona cucina scende di qualche gradino. [redacted] questi giorni, l'Alberoni del simpatico Perino merita attenzione poiché il locale è stato sollecito a proporre la lunga stagi[redacted] della bagna cauda e della più stretta cucina subalpina, in particolare. Succede allora che, quotidianamente, nell'austera sala si effondono odori che evocano chiari e profondi peccati [redacted] gola: l'aglio guida questo drappello di gusti dove sono pure compresi i cardi gobbi di Chieri [redacted] poi «tapinabò», sedani, cavoli. Signori, siamo in intrigante clima di bagna cauda che [redacted] saggio Perino non arrossisce [redacted] proporre. E nel piccolo ma intenso festival di gioie lontane non mancano il consommé [redacted] tazza e ghiotte proposte di carni bollite (da intingere in focosa senape). Altro che menù tecnologico, saputello e senz'anima!

Corso Moncalieri [redacted]
Bagna cauda, bolliti
e brasati al Barolo
Prezzo: **45 mila** con vino
Chiuso lunedì
Telefono 011/661.54.33

[redacted]

Storia di trent'anni fa quando c'era chi pensava di cambiare il mondo con lotta e rivoluzione nelle città

SONO trascorsi trent'anni e ancora ci si interroga, [redacted] si lacera, [redacted] quella stagione, su quei ragazzi che sognavano di cambiare il mondo. E' accaduto anche venerdì sera, alla presentazione del libro di Aldo Cazzullo, «I ragazzi che volevano fare la rivoluzione, 1968-1978, storia di Lotta continua», edito da Mondadori, al Circolo della Stampa dove l'autore si è interrogato [redacted] quei dieci anni di storia italiana assieme a Furio Colombo, Giovanni De Luna, Gianni Riotta, Alberto Sinigaglia. Fu «un'epoca di sogno, ma che finì in un incubo», per Colombo. Una «stagione di grande mobilitazione di energia che purtroppo è andata male». Fu così? Riotta è partito [redacted] libro, «bello, che raccoglie elementi e storie di quei tempi, da leggere per capire», ricordando che è difficile «spiegare l'Italia di quegli anni a chi non l'ha vissuta». C'era la guerra fredda, era un'Italia «lenta, [redacted] ritardo rispetto all'Europa, un Paese bloccato: i movimenti che hanno portato alla rottura di quel mondo furono positivi». [redacted] a quel prezzo? [redacted] Luna, «testimone di quegli eventi», [redacted] detto che l'opera di Cazzullo «ci obbliga [redacted] rimisurarci con i nodi [redacted] quella storia, perché percorre la coralità di quelle esperienze». E poi ha affrontato il tema della violenza in quegli anni parlando di «violenza difensiva e offensiva», richiamando la Resistenza, valore quasi genetico della cultura di sinistra, testimoniando il tormento e lo scontro interno all'organizzazione, fino al «no», netto e definitivo, alla linea offensiva che portò a prendere le distanze dalle brigate rosse [redacted] dal terrorismo.

Colombo ha sottolineato, con forza, la sua «profonda estraneità» a quel percorso: «Avevo già vissuto in America [redacted] tragedia del movimento nero, e[redacted] in Grecia quando esplose il colpo di stato con il crollo della democrazia». Non è possibile una divisione tra violenza: «Gli operai hanno subito la violenza». E ha replicato a De Luna: «La Resistenza fu un atto di orgoglio, per cercare libertà e democrazia, contro la violenza subita alla quale [redacted] si era ribellati». Fermo il suo «no» alla violenza, anche «alla violenza delle parole che diventano fatti»: in quegli anni «ci fu una invocazione continua alla violenza, che poi è arrivata con una pioggia di sangue sul Paese». Cazzullo ha sottolineato la sconfitta politica dei ragazzi che volevano fare la rivoluzione, e la provvisorietà d[redacted] conquiste di quegli anni, dalla riforma universitaria alla rivoluzione sessuale. «Resta il valore del percorso esistenziale di quei ragazzi che hanno sparigliato le carte, seguito un percorso di[redacted] da quello che era stato tracciato per loro, frequentato intellettuali [redacted] operai, scrittori [redacted] sottoproletari».

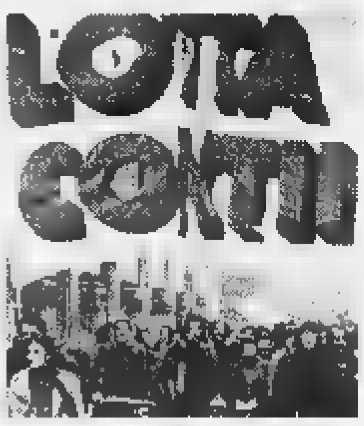

Cazzullo ci parla di Lotta continua «epoca di sogno finita in incubo»

Ezio Mascarino

INFORMAZIONI
«I ragazzi che volevano fare [redacted] rivoluzione 1968-1978: storia di [redacted] continua». (Mondadori) Libro di Aldo Cazzullo. Lire 32.000

Al Café Procope

Le ore piccole e i graffiti di Anna Comba

Graffiti per fare le ore piccole osservando immagini talvolte trasgressive. Nelle sale del «Café Procope», in via Juvarra 15 bis, intriga la personale della pittrice torinese **Anna Comba**, che propone disegni, collages, video (sino al 15 novembre, tel. 011/53.20.87, [redacted]: 20,30-2, ingresso libero, questa sera aperto).

Presentata da Giorgio Sebastiano Brizio, questa rassegna di opere mette in evidenza, attraverso un segno forte e incisivo, l'essenza e gli aspetti di un discorso dalle erotiche cadenze figurative, dai decisivi riferimenti [redacted] le immagini tratte dalla storia del cinema. [redacted] nei suoi particolari graffiti si «scoprono» le sequenze di «Riso amaro» [redacted] volti [redacted] bambini, il profilo di Fidel Castro e intensi nudi maschili.

Questi ultimi rappresentano l'attuale fase della impegnata ricerca di Anna Comba: testimonianze di una vitale denuncia sociale, di un urlo liberatorio, di un «dirompente pathos aggressivo». [a. mi.]

Si chiude stasera

Salone Montagna è l'ultima giornata per i tanti visitatori

Affluenza record per il 35° Salone Europeo della Montagna: nei primi tre giorni, la kermesse ha registrato un incremento di pubblico del 60% rispetto alla passata edizione. [redacted] per oggi, ultima giornata, si attende un'ulteriore impennata di visitatori. Il salone (a Torino Esposizioni, [redacted] Massimo d'Azeglio 15) apre stamane alle 10. E sarà ancora sport e gioco interattivo: sul trampolino di snowboard sono in programma lezioni [redacted] jumping; alle 17,30 sul circuito indoor di mountain bike e prove aperte sulle torri di arrampicata con scalata a premi. Sul palco, ore 14, esibizione del Coro Alpino Valsusa; [redacted] 18,15 e 20,45, sfilate di modaneve; alle 19,30 il concerto della Schola Cantorum San Verano e della Badia Corale Val Chisone [redacted] Pinerolo anticiperà il talk show di Ormezzano. Ingresso a 12 mila (ridotti 9.000). Chiude alle 23,30. [s. d. s.]

Architettura militare: mostra [redacted] Palazzo Barolo

Da oggi serie di curiosità sull'Arsenale caro a Micca

Quaranta anni fa, nel 1958, l'allora capitano di fanteria Guido Amoretti rintracciò il punto in cui si era immolato Pietro Micca, nel 1706. Il ritrovamento donò in seguito alla città l'attuale prezioso Museo dedicato all'evento. Da allora permette ai visitatori di varcare le frontiere del tempo, [redacted] affascinante percorso nelle gallerie di «contromina» che solcano i visceri storici di Torino.

La ricorrenza verrà ricordata, da oggi al 15 novembre, con una mostra, organizzata a **Palazzo Barolo**, in via delle Orfane 7, con la collaborazione della Scuola di Applicazione d'Arma di Torino [redacted] dell'Associazione per gli studi [redacted] Storia ed architettura militare.

La rassegna, curata [redacted] Piergiorgio Corino [redacted] da Rosella Seren Rosso, sarà dedicata all'architettura militare. Verranno esposti testi storici, dal Seicento al secolo scorso, plastici, fotografie e porzioni del prezioso plastico che ritrae l'Arsenale militare di Torino, un'opera di ebanisteria del Settecento, finora mai esposta.

L'ingresso è gratuito, dalle ore 15 alle 19 nei giorni feriali, mentre in quelli prefestivi e festivi l'orario sarà dalle [redacted] 10 alle 19.

Seguirà un congresso internazionale di archeologia, storia e architettura militare, convocato, sempre a Palazzo Barolo, dall'11 al 13 novembre. Ventisei fra i massimi esperti europei di storia delle fortificazioni ripercorreranno le vicende della piazza forte [redacted] Torino e delle fortezze che le facevano corona nel Piemonte dei secoli scorsi. Sarà l'occasione per ricordare pagine di storia e di ricerche archeologiche e per fare il punto sugli scavi in corso nel Cisternone dell'antica Cittadella. Un'opera che si è fermata, per carenza [redacted] fondi. [m. lup.]

MUSICA *a[redacted]*

a [redacted] Gabriele Ferraris

[redacted] CAPIOZZO
Giulio Capiozzo, batterista storico degli Area, e uno dei più stimati specialisti italiani dello strumento, tiene oggi alle 16 [redacted] seminario al circolo «Didgeridoo» (via Massari 240/36) curato dalla scuola [redacted] batteria [redacted] Furio Chirico (tel. 011/898.06.33).

[redacted]
La rassegna blues «Black [redacted] White» prosegue domani sera al «Café Procope» via Juvarra 15 [redacted] il concerto di Davis Coen, alla 21,30 circa, preceduto [redacted] 20,30 dalla presentazione del libro [redacted] critico torinese Giancarlo Roncaglia «Il jazz e il suo mondo» (ed. Einaudi), presenti l'autore e Giorgio Merighi.

MICHAEL HILL
Il blues [redacted] oggi, e di domani: ecco Michael Hill, musicista [redacted] negli ultimi quattro anni s'è affermato come uno dei più interessanti nuovi erci [redacted] quella musica. Una musica che unisce [redacted] influenze black più disparate per sfornare qualcosa di assolutamente originale. Domani Hill è [redacted] con la sua Blues Mob al «Folk Club» [redacted] via Perrone 3 bis (inizio [redacted] ore 21,15).

Ricordiamo inoltre che il «Folk Club» ospiterà giovedì 12 novembre il concerto del musicista pellerossa John Trudell.

OGGI
All'«Aché Barcantante» di [redacted] Montebello 21, dalle 21 alle [redacted] di notte musica latinoamericana [redacted] non solo con i Karambola. [redacted] «Pocahontas» [redacted] Gassino (via Foratella 4, ore 22) la chitarra jazz [redacted] Pino Russo. Al Foro Boario di Ivrea (via della Circonvallazione, ore 15) cover [redacted] i Mexico & Nuvole.

[redacted]
[redacted] circolo «Didgeridoo» (via Massari 240/36) domani alle [redacted] con il duo Tessarollo-Cavaliero. Un «tributo [redacted] Springsteen» è la proposta del «Magazzino [redacted] Gilgamesh» (piazza Moncenisio 13/b) [redacted] domani alle [redacted] ospita il concerto di Paolo Ambrosini.

Jam session, domani sera al «Pocahontas» di Gassino, [redacted] il chitarri[redacted] Nunzio Barbieri.

Sempre domani, [redacted] 22, blues con la band [redacted] Sergio Montalenti alla «Sacra Birra» di Sant'Ambrogio (corso Moncenisio 18).

DOVE *[redacted]*

[redacted]
Concerto pomeridiano oggi al Conservatorio per la sesta edizione della rassegna mandolinistica: si esibiscono, a partire dalle 16, il Circolo Euterpe di Bolzano e l'orchestra mandolinistica Città di Torino. L'ingresso è libero.

[redacted]
Spettacolo [redacted] teatro per ragazzi oggi all'Alfa (via Casalborgone 16/i): il Teatrino dell'Es propo[redacted] alle 16 «La fiaba di leoncoriglio». I biglietti costano 12 mila lire (ridotti a 10 mila).

[redacted]
E' in programma oggi pomeriggio al Piccolo Regio, piazza Castello 215, il concerto di musiche operistiche della Filarmonica di San Marco guidata da Donato Lombardi. Si inizia alle 16, i biglietti d'ingresso costano 20 mila li[redacted]. L'incasso [redacted] devoluto alla Fondazione Faro.

FILM A INVITI
Sono in distribuzione gratuita da domani mattina (ore 11) alla Vetrina per Torino di piazza San Carlo gli inviti per la proiezione di martedì sera alle ore 21 al Teatro Adua del classico «C'era una volta in America» di Sergio Leone.

CABARET
Si ride questa sera al Caffè Ghersi (via Tripoli 37) [redacted] Pablo e Pedro mattatori di «Siamo la coppia più...». Lo spettacolo comincia alle ore 22.

Serata di cabaret anche alla Sacra Birra di Sant'Ambrogio di Susa (corso Moncenisio 18) dove si esibisce Marino Guidi. Appuntamento alle 22.

[redacted]
Il consueto appuntamento con la musica classica di domani sera alla chiesa del Gesù di Moncalieri (via Carlo Alberto 6) prevede il concerto del violinista Massimo Marin. Saranno eseguite pagine di Paganini, Scalero, Menotti, Barber [redacted] Rota. Al pianoforte si esibisce Anna Maria Bordin. Il concerto prende il via alle [redacted] 21, ingresso libero.

Scade a fine mese il nuovo termine del ministero sull'opzione della facoltà, che si dovrà poi riconfermare

L'università [redacted] sceglie [redacted] quinta

Entro il 30 per gli studenti delle superiori

Sono oltre 15 mila i ragazzi dell'ultimo [redacted] delle scuole superiori che, entro il 30 novembre, dovranno fare la «preiscrizione» all'università. Ciascuno nella propria scuola, sarà invitato a compilare [redacted] questionario, via Internet, che chiede ragazzi una pre-opzione sull'università, ma [redacted] solo: [redacted] modulo elettronico, soprattutto, indaga su sogni, ambizioni, desideri e paure del post-maturità. Per aiutare i ragazzi, scuola e atenei hanno messo in piedi alcune iniziative.

Provveditorato, Università degli Studi e Politecnico sottolineano che in realtà non si tratta di scegliere in modo «cogente» questa o quella facoltà, o questa o quell'area didattica, che pure, se possibile, devono essere indicate. A parte il fatto che l'anno prossimo sarà possibile modificare la scelta iniziale, lo scopo principe è soprattutto costringere i ragazzi ad informarsi e a riflettere per tempo sul proseguimento degli studi senza arrivare all'ultimo, dopo la maturità, a decidere quale strada prendere: le scelte iniziali affrettate e sbagliate sono alla base di parecchi fallimenti di universitari. Si vuole intensificare l'attività di «orientamento» agli studenti delle superiori, infittendo i rapporti tra università e scuola, e chiedendo agli stessi studenti [redacted] che modo vorrebbero essere informati. «In secondo luogo - spiega il pro-rettore dell'Università degli Studi, Angelo Garibaldi - [redacted] ministero intende fornire all'università, con un anno d'anticipo, dati di massima sulla previsione di spostamenti di iscrizioni per l'anno successivo, per consentirci di programmare meglio corsi ed aule».

[redacted] **SCUOLA.** Il provveditore Marina Bertiglia ha incaricato del coordinamento della «macchina-preiscrizioni» la professoressa Annelise Caverzasi: «Ogni scuola - spiega - attua in realtà attività di orientamento per tutta la durata degli studi. Il questionario non [redacted] che un momento di questo lavoro complessivo. Compilarlo non è obbligatorio, ma gli insegnanti aiuteranno tutti i ragazzi a rispondere. La scheda per la preiscrizione [redacted] trova all'indirizzo Internet http://universo.murst.it/facsimile/index.html. «La gran parte delle scuole conserverà copia cartacea delle schede, per proseguire il lavoro d'informazione ai ragazzi, che non è mirato soltanto all'università, ma anche al lavoro, e ai corsi di formazione professionalizzanti. Per aiutare chi studia in provincia, stiamo incontrando blocchi di 5-600 studenti alla volta, in 10 città della cintura».

[redacted]. Il Politecnico, in corso Duca degli Abruzzi 24, offre ai ragazzi delle quinte, fino al 30 novembre, [redacted] «Sportello informazioni e orientamento» aperto dal lunedì al giovedì dalle 15 alle 17 (tel. 564.60.56, dalle 13 alle 14). Il sito Internet dove [redacted] trovano tutte [redacted] informazioni sui corsi di laurea e di diploma è www.polito.it. L'Università degli Studi ha invece l'indirizzo Internet www.unito.it; la facoltà di Scienze della Formazione riceve i «maturandi» interessati a notizie sulla facoltà e sull'università (distribuendo guide di orientamento) ad uno sportello creato per l'occasione presso la presidenza (via Sant'Ottavio 20), aperto dal lunedì al venerdì dalle 15 alle 18. Stesso indirizzo, [redacted] altro sportello, quello aperto da Lettere e Filosofia (la prima ad attivarlo tra le facoltà dell'ateneo di via Po). E' [redacted] funzione nella Sala lauree della facoltà dal lunedì al venerdì, ore 16-18. **[g. fav.]**

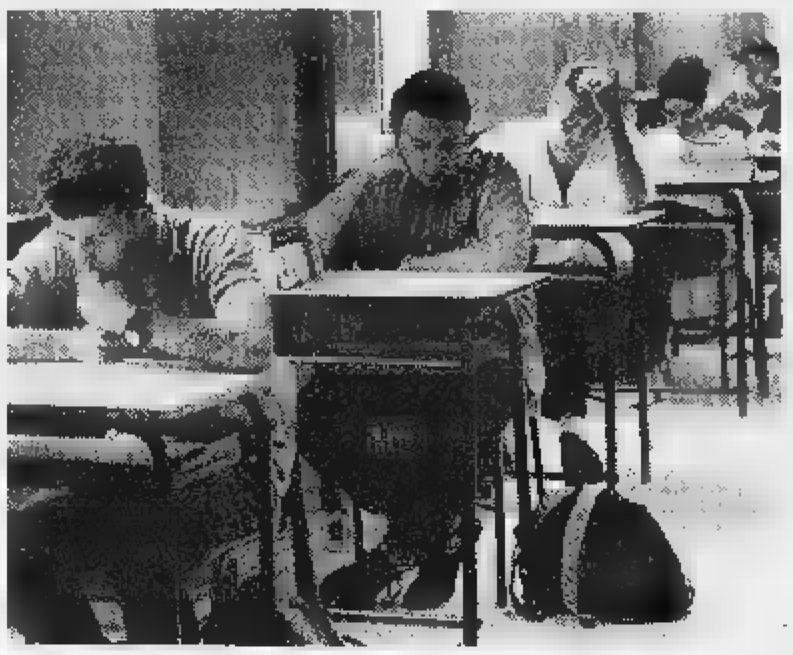

Studenti dell'ultimo anno impegnati nella maturità: devono scegliere prima

Ecco le [redacted] per il recupero dell'Eurotassa

In vigore il piano energetico e l'anagrafe dei rifiuti
Prorogati gli sfratti fino al 28 febbraio 1999

11 [redacted]

PIANO ENERGETICO [redacted] Da oggi le caratteristiche e le prestazioni energetiche degli edifici e degli impianti ad essi connessi debbono essere certificate secondo le modalità [redacted] certificazione prevista dal Decreto ministeriale [redacted] aprile 1998 - G.U. n. 102 del 5 maggio 1998.

Sono soggetti alla nuova disciplina i prodotti che sono commercializzati in via autonoma per l'utilizzazione quali componenti di edifici o di impianti al servizio degli edifici [redacted] assolvono ad una o più funzioni energeticamente significative.

Regime transitorio: per le scorte dei componenti, prodotti [redacted] importati entro il 10 novembre 1998, la nuova disciplina [redacted] applica trascorsi diciotto mesi dalla data della produzione o dell'importazione.

Esempio: al componente importato il 10 luglio 1998, come risulta dal documento di importazione, la nuova disciplina si applica dal 10 gennaio [redacted].

12 [redacted] 1998

[redacted] RIFIUTI. E' in vigore da oggi il Decreto ministeriale 4 agosto 1998, n. 372 - S.O. n. 180/L G.U. n. 252 del [redacted] ottobre 1998 -, con il quale è stato adottato il Regolamento recante norme sulla riorganizzazione [redacted] catasto dei rifiuti. Per disposi[redacted] contenuta nell'articolo 7 di detto Regolamento, [redacted] 12 novembre 1998 tutti coloro che [redacted] tenuti alla compilazione del Modello [redacted] di dichiarazione dei rifiuti (Mud), previsto dalla Legge 25 gennaio 1994, n. 70, sono obbligati [redacted] utilizzare il manuale [redacted] transcodifica allegato a detto Decreto.

[redacted] - [redacted] DEL 60%. E' in vigore dal [redacted] novembre 1998 il Decreto legge 2 novembre 1998, n. 378 - G.U. n. 257 del 3 novembre [redacted] -, [redacted] corso di conversione in legge, con [redacted] quale sono state stabilite le modalità per ottenere il rimborso [redacted] 60% del contributo straordinario per l'Europa, pagato nel decorso anno 1997.

In base a detto provvedimento i creditori sono divisi in cinque fattispecie:

a) contribuenti titolari di partita Iva; questi possono compensare detto credito, nella misura del 60% ed a mezzo il Mod. F 24, con debiti e crediti verso l'Erario ed [redacted] previdenziali ed assistenziali a decorrere dal mese [redacted] gennaio 1999.

b) lavoratori dipendenti e pensionati che intrattengono il rapporto con il sostituto d'imposta che ha trattenuto e versato [redacted] contributo straordinario per l'Europa: il detto [redacted] del contributo [redacted] compensato dal sostituto d'imposta [redacted] partire dalle operazioni [redacted] conguaglio [redacted] fine [redacted] no [redacted] deducendolo, fino ad integrale compensazione, dalle ritenute dovute da detti lavoratori [redacted] pensionati;

c) lavoratori e dipendenti che non intrattengono più il rapporto [redacted] il [redacted] stituto d'imposta che ha, a suo tempo, trattenuto e versato il contributo straordinario per l'Europa: in questo caso il predetto [redacted] del contributo **è ammesso in diminuzione** delle imposte risultanti dalle dichiarazioni [redacted] red[redacted] relative all'anno 1998, **oppure**, su apposita richiesta dell'interessato creditore, **può essere recuperato** dal [redacted] sostituto d'imposta, che provvede al conguaglio entro il secondo periodo di paga utile successivo alla data della richiesta avanzata;

d) creditori diversi da quelli elencati nelle lettere precedenti [redacted] che presentano nel 1999 dichiarazioni per i redditi posseduti nell'anno 1998: questi possono decurtare il [redacted] di detto credito per contributo straordi[redacted]io dalle imposte risultanti dalle dichiarazioni dei redditi relative a detto periodo;

e) tutti gli altri creditori, che vantano credito per Eurotassa [redacted] possono per qualsivoglia motivo, portare detto credito in diminuzione di altre imposte previste [redacted] legge: questi possono presentare istanza [redacted] rimborso, **entro diciotto mesi dal 4 novembre 1998**, [redacted] Centro [redacted] Servizio delle imposte dirette ed indirette competente sulla base del proprio domicilio fiscale.

ORA LEGALE PER L'ANNO [redacted]

Con decreto del Presidente [redacted] Consiglio dei ministri 18 novembre 1998, pubblicato nella G.U. n. 256 [redacted] 2 novembre 1998, l'ora normale è anticipata di sessanta minuti dalle ore due (2) [redacted] 28 [redacted] 1999 alle ore tre (3) - legali del 31 ottobre 1999.

SFRATTI - [redacted] 1999. E' in vigore dal 2 novembre 1998 [redacted] Decreto-legge 2 novembre 1998, n. 375 - G.U. n. 256 del [redacted] novembre 1998 -, [redacted] corso di conversione in legge, con il quale [redacted] stata prorogata **al [redacted]raio 1999** l'attuale normativa in materia di esecuzione dei provvedimenti di rilascio di immobili urbani adibiti [redacted] uso di abitazione.

Giuseppe Vinci

BOLLETTINO [redacted]

Domenica
[redacted] Novembre

PREVISIONI

[redacted] Piemonte [redacted] Valle d'Aosta, cielo sereno o poco nuvoloso. Visibilità: riduzioni per foschie dopo il [redacted] e nelle prime ore del mattino. Venti: deboli [redacted] Sud. Temperatura: stazionaria.

IERI

TEMPERATURE IN CITTA'

MASSIMA	13,9
MINIMA	0,5
UMIDITA' (ore 14)	48%

[redacted]

FINO ALLE ORE 19	0 mm
TOTALE [redacted] QUESTO [redacted]	0 mm
[redacted] (1913-1994)	73,5

Osservatorio Meteo Piazza d'Armi

[redacted] DI [redacted]

MASSIMA	14,7	MINIMA	0,7
PRESSIONE (ore 20)			[redacted]

[redacted] del [redacted] ultimi 50 anni

MASSIMA	[redacted]	7 novembre 1979
MINIMA	-8,2	[redacted] novembre 1989

UN ANNO [redacted]

MASSIMA	9,2	MINIMA	6,8

[redacted]

IL SOLE: sorge alle [redacted] 7 e 17 minuti; [redacted] alle ore 17 e 8 [redacted].

LA LUNA: si leva alle ore 21 e 22 minuti, cala domani alle ore 12 e 31 minuti

Luna piena [redacted] novembre ore 6
Ultimo quarto 11 novembre ore 1
Luna nuova 19 novembre ore 5
Primo quarto 27 novembre ore 1

[redacted]: al telescopio si vede come la Luna poco dopo il primo quarto
[redacted] si [redacted] dal [redacted] 1/4 di grado al giorno
[redacted] riconoscibile come la stella rossastra alla sinistra (Est) di Regolo.
[redacted] si distingue dalle stelle vere o proprie per la sua luce intensa e ferma.
[redacted] per il moto della Terra [redacted] tornare indietro tra le stelle.

IL FENOMENO: stanotte la cometa Takamizawa è passata per il punto della sua orbita più vicino al Sole

NUMERI UTILI

SALUTE. Guardia medica. Gratuito notturno 011.57.47. [redacted] Servizio generico e pediatrico ore 8-24 a pagamento 011.74.45.455. C. Verde Servizio pediatrico a pagamento 011.56.21.606-011.54.50.00. Centro antiveleni 011.66.96.37; Soccorso dentistico, Molinette (20-23); Guardia ostetrica S. Anna 011.313.44.44; M. Vittoria 011.43.93.111. Mauriziano 011.50.801. Pronto farmaci 167-00 [redacted] 22. **AMBULANZE.** Ebambulanze e Socc. urgente 118, CRI 011.744.5411; C. [redacted] 011.54.90.00; C. Bianca 011.317.71.27; C. Rosa 011.433.66.03; C. Gialla 011.783.425. **SERVIZI.** Vigili del Fuoco 115; CC 112, sede centrale 011.55.191; P.S. 113, Questura 011.55.881; Prefettura 011.55.891; Vigili 011.460.60.60; Stradale 011.56.401; Forestale 1678/07.091; Poste 160, Alfieri 10 dom./fest. 8,30-19, Municipio 011.442.11.11; Certificati a domicilio: prenotazioni 011.436.01.66; infor[redacted], Tel. [redacted] (fune[redacted]) 011.436.77.00; [redacted] 011.282.12.15; Aci 116; Europ assistance 011.53.06.55; Alm 167.019152; Aeroporto 011.56.78.361; Sati 167.217.218. [redacted] 011.313.47.16; [redacted] (Alzheimer) 011.63.35.328; [redacted] 011.812.37.49; A.V.O. 011.319.89.18 / 011.318.76.34; Ass. G. Adelina contro la malasanità, 0360 55.41.20; C. Cardiopatici, 011.43.64.873; Epi '78 (epilessia), 011.533.486; Fed. Sportiva Disabili, 011.52.11.261; [redacted]. [redacted] 051 48.10.48; Tel. Azzurro [redacted] 19.696, [redacted]. amico 011.319.52.52; Stranieri C-scal. 011.53.39.82; La Tenda (stranieri) 011.56.27.165; Bartolomeo & C. 011.53.48.54, Sermig 011.436.85.66; Amnesty Int. 011.817.05.30; Informagay 011.43.65.000; [redacted] 011.814.27.11; Agedo (Assistenza genitori omos.) 011.521.11.16; Apice (epilessia) 011.31.80.823, Anapaca (cancro) 011.436.03.52; Telesoccorso 011.341.144; Lotta AIDS 011.43.61.043; Gruppo AIDS 011.43.64.749; Città insieme 011.590.225; Salute donna 011.415.63.28. S.O.S. donna (abbandono neonati) 167-731.310; S.O.S. Vita 1678-13.000, Tel. Rosa 011.530.666; Emerg. anziani lun-mar-ven pom. e mar-gio-sab mat. 011.438.53.13; Telesenior (anziani) 167-23.12.92; Filo d'Argento 1678-68.116. Fond. Osteoporosi 011.683.83.52 ore 9,30-12,30. Harvest (tossicod.) 011.898.00.83. Le Patriarche (tossicod.) 167-012.729

Prima di esprimere un

desiderio,
aprite bene gli occhi.

Oggi da L. 15.900.000

Potete anche non crederci, ma i vostri desideri sono diventati realtà.
La Corsa 1.0 Viva, ad esempio, con **12V, 55CV**
costa solo **15.900.000** lire e fa fino a **880 km**
con un pieno*. Adesso datevi pure un pizzico.
Quando vi sveglierete, scoprirete che è tutto vero.

* Condizioni extraurbane (Norme CEE 93/116)

Alcuni esempi della nuova gamma Corsa.

Modello	Motore	Principali Equipaggiamenti	Prezzo**
Viva Comfort	1.0 12V 55CV	Chiusura centralizzata - vetri elettrici - paraurti in tinta - cinture di sicurezza attive - immobilizer - retrovisori esterni regolabili dall'interno - ventilazione microfiltrata - ricircolo dell'aria - predisposizione installazione radio e display multifunzionale.	L.16.450.000
Swing	1.0 12V 55CV	In più rispetto a Viva Comfort: servosterzo - contagiri - schienale posteriore asimmetrico e sdoppiabile - nuovi tessuti. **Disponibile allo stesso prezzo in versione Sport.**	L.18.000.000
Sport	1.2 16V 65CV	In più rispetto a Viva Comfort: servosterzo - contagiri - spoiler posteriore integrato - nuovi coprimozzi - volante in pelle - nuovi tessuti. **Disponibile allo stesso prezzo in versione Swing.**	L.19.000.000
Viva	1.7D 60CV	Paraurti in tinta - cinture di sicurezza attive - immobilizer - retrovisori esterni regolabili dall'interno - ventilazione microfiltrata - ricircolo dell'aria - predisposizione installazione radio e display multifunzionale. **Con 1.200.000 lire in più è disponibile il brillante motore 1.5 turbodiesel con 67 CV.**	L.18.600.000

** Prezzi offerti dai Concessionari Opel, chiavi in mano A.P.I.E.T. esclusa.

http://www.opel.com

CARMAGNOLA
Vedelago
Via Poirino 40
Tel. 011/9723113

CHIERI
FASANO AUTOMOBILI
Via Padana [redacted] 18
Tel. 011/9422875

CHIVASSO
AUTOCLUB
St. Torino 111
Tel. 011/9102748
VOLPIANO
C.so Regina Margherita 67
Tel. 011/9952299

PINEROLO
NOVAUTO
Via Saluzzo 137
Tel. 0121/397676

ORGANIZZAZIONE GENCAR - TORINO
GENCAR
Via Nizza, 185 - Tel. 011/6961755
P.za Bernini, 11 - Tel. 011/4471091
C.so Siracusa, 33 - Tel. 011/352531
COLLEGNO - C.so Francia, 340
Tel. 011/4051791
MONCALIERI - C.so Trieste, 19
Tel. 011/6408165
SAIE
P.zza Derna, 229 - Tel. 011/2422354
Via Borgaro, 110/b - Tel. 011/2217507
C.so Casale, 158 - Tel. 011/8196056

Una mensilità in più verrà donata dai lettori agli anziani che vivono soli ed in difficoltà

A Natale la Tredicesima dell'amicizia

L'assegno (700 mila lire) per chi ha più di 65 anni

Non la paga l'Inps, ma la finanziano i lettori. E' la «Tredicesima dell'amicizia», quella mensilità in più, che in nome della solidarietà, verrà offerta da *Specchio dei tempi*, entro fine anno, agli [redacted]ni che hanno superato i 65 anni e che vivono soli, in disagiate condizioni economiche.

L'iniziativa, che è oramai diventata una tradizione del Natale cittadino, si ripete per il ventitreesimo anno consecuti[redacted] e offrirà quest'anno una piacevole sorpresa. Sarà una gioia in più per i tanti pensionati che contano su questo generoso dono natalizio per far quadrare [redacted] bilancio familiare che, soprattutto [redacted] inverno, [redacted] fa tormentato. L'importo dell'assegno [redacted] stato aumentato di centomila lire. La decisione è stata presa dal consiglio di amministrazione della Fondazione *La Stampa-Specchio dei tempi* in considerazione del fatto che la cifra (seicentomila lire) era ferma dal 1991.

La raccolta dei nominativi degli anziani in difficoltà avviene non solo attraverso segnalazioni dirette, [redacted] soprattutto grazie alla collaborazione di decine [redacted] associazioni [redacted] volontariato che tutto l'anno seguono le persone più sole [redacted] si fanno anche garanti delle difficoltà che questi pensionati devono sopportare. Quasi sempre sono rimasti completamente soli e non hanno alle spalle una famiglia che possa [redacted] loro vicino.

I versamenti, come sempre, possono essere fatti agli sportelli de *La Stampa*, via Roma 80, dal lunedì al venerdì (9-12,30; 14-18; sabato 9-12,30) e via Marenco 32 (8,30-13; 15-17, sabato escluso). Senza aggravio di spesa è anche possibile versare presso tutti gli sportelli dell'Istituto bancario San Paolo [redacted] Torino. E' anche possibile servirsi del conto corrente postale numero 7104.

[redacted] i [redacted]

[redacted]re: Alessandro e colleghi Iveco 400.000; le colleghe [redacted] i colleghi della Banca del Sangue ricordano Elena Vaccarino 333.000; [redacted] ricordo [redacted] miei defunti 200.000; in memoria dell'amico Piero Borsa, fratelli Pagura 100.000; in ricordo [redacted] nonna Lina 50.000; Nadia in ricordo dei nonni 50.000.

[redacted] ottobre: In memoria di Blandina Vota, condomini [redacted] utenti di via Paolini 18/24 400.000; in memoria di Orlando Fattori l'amministratore [redacted] i condomini [redacted] via Chambéry 37 240.000; in memoria di Marco Cipri, professori [redacted] compagni II^a [redacted] serale Istituto . «C.I. Giulio» 240.000; P.P. 170.000; E.D.P. 100.000; S.N. 50.000; D. 10.000.

27-28 ottobre: [redacted] memoria di Michela Zega Ragni condomini, inquilini e amministratore [redacted] Chiabrera [redacted] 280.000; dal Tlc Aam s.p.a. di Torino per la nascita di Giorgia Feli 130.000; A.P. 100.000.

29-31 ottobre: F. O. [redacted]. 27.600.000; in memoria [redacted] Roberto Ferlisi le [redacted] che della mamma 140.000; in memoria [redacted] Cleme de Antonio Brizzi le [redacted] colleghe 70.000; Giovanni e Margherita 50.000.

2 novembre: in memoria del signor Caputo il condominio di corso Sebastopoli 220 160.000; Domenica Perino 100.000; Natalia Giacomelli 50.000; in memoria dei [redacted] defunti 50.000.

3 novembre: [redacted] ricordo di papà Pino gli amici di Lele e Toni 700.000; A.Q. 600.000; famiglia Carlo Vallero Rivarolo 300.000; Ezio 150.000; Maria [redacted] Riccardo Galloni [redacted] di Michela Zega vedova Ragni 100.000; Piera ricordando Angiolina 50.000; L.P. 50.000; A.B. 50.000; R.D. 50.000.

[redacted] novembre: in memoria di Adele Maria Canal i colleghi della Comau di Renata 337.000; in [redacted] della Vergine Maria per i bambini bisognosi 50.000.

5 novembre: in memoria di Giovan[redacted] Tollini Fadda «Madama Fadda» amici di Roberta, parenti e amici 1.045.000; in ricordo [redacted] Daniela, papà e mamma 900.000; M.G. 400.000; ricordando sempre Carla Chiardi 300.000; ricordando con affetto [redacted] Michele, i nipoti 250.000; in memoria [redacted] Maria Testa ved. Sona coinquilini e condomini per la scle[redacted] multipla 250.000; in memoria di Andreina Bianchi ved. Rasetti i collaboratori G.F.A. partecipano al dolore della famiglia 250.000; Lina e Laura in memoria di Carlo 100.000; [redacted]zia 50.000; ricordando Lucia Musso, Alida, Luciano e Fabrio 20.000.

[redacted] novembre: buon [redacted] G.C. 280.000; Lia Montanari in ricordo di Giulio e Luciano 50.000.

Per il [redacted] di Solidarietà: B per il lettore [redacted] Ivrea 5.000.000; R per [redacted] lettore di Ivrea 5.000.000; Gruppo Giovani San Bernardino per gli alluvionati [redacted] Sarno [redacted] Campania 637.000; per il disastro in America Latina 300.000.

Per il Gruppo Abele: G.M. 50.000.

Per la [redacted] alla distrofia muscolare: gli [redacted] della Festa d'Estate '97 761.000; in [redacted] miei cari T.A. [redacted].

Per il lebbrosario nella giungla dedicato a Papa Giovanni: in memoria [redacted] nostri morti 100.000; G.M. 50.000.

Per [redacted] Centro Cardiopatici: in [redacted]moria di Lidio Astolfi gli amici della Alcor 320.000; [redacted] ricordo del papà [redacted] Fabrizio Astolfi la direzione didattica di Pianezza 249.000; bar Bianco G. [redacted] ricordo dell' amico Lidio 200.000; fratelli, cognati e nipoti in memoria di [redacted] Astolfi 200.000.

IL GENEROSO BILANCIO [redacted]

EDIZ.	ANNO	IMPORTO [redacted]L'ASSEGNO	TOTALE OFFERTE [redacted]	TOTALE ASSEGNI
1ª	1976	30.000	30.000.000	**1000**
2ª	1977	30.000	32.010.000	**1067**
3ª	1978	50.000	50.000.000	**1000**
4ª	1979	100.000	121.000.000	**1210**
5ª	1980	200.000	200.000.000	**1000**
6ª	1981	200.000	200.000.000	**1000**
7ª	1982	200.000	200.000.000	**1000**
8ª	1983	300.000	300.000.000	**1000**
9ª	1984	300.000	300.900.000	**1003**
10ª	1985	400.000	400.000.000	[redacted]
11ª	1986	400.000	486.800.000	**1217**
12ª	1987	500.000	661.000.000	**1722**

EDIZ.	ANNO	[redacted] DELL'A[redacted]	[redacted] OFFERTE RICEVUTE	[redacted] ASSEGNI
13ª	1988	500.000	1.025.000.000	**205**[redacted]
14ª	1989	500.000	1.400.000.000	[redacted]
15ª	1990	500.000	1.017.000.000	**2034**
16ª	1991	600.000	1.358.400.000	**2264**
17ª	1992	600.000	1.560.600.000	**2601**
18ª	1993	600.000	1.519.200.000	**2532**
19ª	1994	600.000	1.506.600.000	**2511**
20ª	1995	600.000	1.446.600.000	**2411**
21ª	1996	600.000	1.589.400.000	**2649**
22ª	1997	600.000	1.596.600.000	**2661**
23ª	1998	700.000	—	—

TREDICESIME DISTRIBUITE IN TOTALE 37.732

LE [redacted]

DI [redacted] Orario 7-19,30
[redacted] stazione Porta Nuova
Orario 9-19,30 (12,30-15 battenti chiusi): via Po 51; [redacted] Chiesa della Salute 64; via Negarville 8/10; [redacted] degli Abeti 10; via Buenos Aires 77; via Brandizzo 90; corso Vinzaglio 31/E; [redacted] Madama Cristina 37; via Bardonecchia 114; [redacted] Turati 74; corso Toscana 185; via Genova 89/H; [redacted] Sebastopoli 298; [redacted] Cibrario 33 bis.

[redacted] NOTTE (19,30-9)
[redacted] Nizza 65; piazza Massaua 1; corso Belgio 151/B; corso Vittorio Emanuele [redacted].

[redacted] ORE
Venaria, via Leonardo [redacted] Vinci 50 (Portici) aperta tutto l'anno festivi compresi.

[redacted] I NOSTRI FAVORITI

E' il pomeriggio [redacted] Coppa dell'Allevamento, con due prove, [redacted] per sesso. Fra i maschi c'è un favorito nettissimo [redacted] Zambesi Bi, soggetto classico [redacted] passato importante. L'alternati[redacted] potrebbe essere il torinese Zenzero, non sempre lineare ma certamente molto dotato. Terza chance a Zwind Gar. Fra le femmine, invece, c'è più incertezza anche se Zuanita Bi ha curriculum molto appariscente. Alternative sono Zorra Jet, Zubizzareta Gil ed anche Zichea Fz. Un rompicapo il quartè (con tredici partenti alla pari sul doppio chilometro) anche se Sbirro Jet e Tariz possono essere buone basi, in un contesto che è come sempre incline a qualsiasi sorpresa. **[a. con.]**

1ª CORSA ore 14,30 1. Usanew d'Avi, 2. Universal Jet, [redacted] Ubrig Giò, 4. Uma, 5. Ulisse By Pass, 6. Ubertal, [redacted] Urlo di Fuoco, 8. Uber Roc. **N.F.:** Universal Jet, Uma, Ubertal

2ª CORSA ore 14,55 1. Vidimus, 2. Vangillo, 3. Vialli Bi, 4. Vernantes Tur, 5. Vino di Vho, 6. Voiceinthenight, 7. Visitor Bi, 8. Vene[redacted]la Gi. **N.F.:** Voiceinthenight, Venezuela Gi, Vino di Vho

3ª CORSA ore 15,20 1. Crown Storm, [redacted] Imposand Sund, 3. Super Kramer, 4. Dizzy Crab, [redacted] Hero Hornline, 6. Lady Abb, 7. Tony Oaks. **N.F.:** Lady Abb, Tony Oaks, Dizzy Crab

4ª CORSA ore 15,45 1. Vandal da Casal, 2. Valdebaran, 3. Verres dol Po, 4. Victoria Cross, 5. Vicsano da Casal, [redacted] Vazhan, 7. Vicolore, 8. Viscur, [redacted] Volley Calli, 10. View Field Baby, 11. Vudy Bi, 12. Volata Mgb, 13. Vasina Bi, 14. Valusso Max. **N.F.:** Vasina Bi, Vandal Da Casal, Vazhan

5ª CORSA ore 16,10 **Coppa dell'Allevamento (maschi).** 1. Zwind Gar, 2. Zenzero, 3. Zito, 4. Zamir Bi, 5. Zibor, 6. Zambesi Bip, [redacted] Zatopek Bip, [redacted] Zibi Jet, 9. Zico Jet. **N.F.:** Zambesi Bi, Zamir [redacted] Zenzero

6ª CORSA ore 16,35 1. Uster, 2. Uberalle Wise, 3. Usted Fa, 4. Ubi Major Rob, 5. Uebi Scebeli, [redacted] Urdidumbre, 7. Ubiviss, [redacted] Urban Jet, 9. Urthel, 10. Ungez, 11. Universo Ec, 12. Ugor di Colle, 13. Uari di Chieri. **N.F.:** Universo Ec, Ungez, Urban Jet

7ª CORSA [redacted] 17 — **Coppa dell'Allevamento (femmine).** 1. Zorra Jet, 2. [illegible], 3. Zanzara Jet, 4. Zubizzareta Gil, 5. Zagreb Bi, 6. Zichea Fz, 7. Zuanita Bi, 8. Zalaia, 9. [illegible], 10. Zanne Wise, 11. [illegible] **N.F.:** Zuanita Bi, Zorra Jet, Zubizzareta Gil

8ª CORSA ore 17,30 1. Tornado Giubell, 2. Spazio Nor, 3. Rischiosa, 4. Testalista, 5. Plumbago, 6. Tono, 7. Tea Simon, [redacted] Lamitech Diana, 9. Nav, 10. Arnbro Piranha, 11. Gloria Ekegard, 12. Caphial, 13. Lady Esse. **N.F.:** Tono, Plumbago, Gloria Ekegard

9ª CORSA ore 18 — **Quartè.** 1. Soncino, 2. Rerenne, 3. Sbirro Jet, 4. Tigho Ks, 5. Rick Fc, 6. Salmon Roc, 7. Scommer, 8. Tina Bella, [redacted] Tatt, 10. Sally Cloud Db, 11. Talmon, 12. Tariz, 13. Tajo. **N.F.:** Sbirro Jet, Tariz, Soncino, Rerenne

RITROVI

AMERICA MUSIC: T. 447.7171: Ma l'America è un'altra cosa! Gruppo La Troupe.
[redacted] **HILLS:** Santhià. Il salotto [redacted] liscio 0161.935.243. Oggi 15 e 21 orchestra spettacolo Ernesto Macario, ore 19 [redacted] vino inclusi [redacted] tutto compreso, ore [redacted] cavalieri 15.000 dame omaggio. Pullmann [redacted] T[redacted] piazza Derna [redacted] 14,30. Informazioni [redacted] 0347-716.6503.
CLUB [redacted]: oggi danze 15,30 e 21 by Rocky e i Suoi Solisti.
DUE RITMI DANZE [redacted] Gallo 6840293. Pomeriggio danzante con orchestra.
DU PARC: "Giardini Reali" 011.521.5275: [redacted] 15.15 e 21 Edo Puma. Domani ore 15.15.
[redacted] Ivrea: [redacted] 15 liscio - ore 21 latini.
GARDEN DANZE: 660.3443: h. 15-21 qual caldo ballo! momento del desiderio!
LA LUCCIOLA: c.so Taranto 205, T. 200.097: 10-12 colaperti 15.30-21 orch.
LE ROI: ore 15,15 e 21 In tutto il mondo si balla ma solo [redacted] Roi ci si diverte.
MITHO DANCING: ore 21, orchestra Rolando Folk [redacted] sera orchestra Borghesi. Piobesi Torinese. Tel.9657892.
PATIO+INVIDIA: 661.4841 Ore 22,30.
TANGO SALA DANZE: pomeriggio danzante [redacted] 15 Splendida serata ore 21-1.

GALLERIE E MUSEI

BIASUTTI: Spazzapan.
NUOVA GISSI: "Salvo" opere scelte. Aperto domenica 8. Tel. 534.473.
[redacted]: "Grandi Maestri Post-impressionisti russi" Georgij Moroz. Ore 10/13.
SANT'AGOSTINO: preparazione asta arte antica e moderna. Tel. 437.7770

ASSOCIAZIONE PIEMONTESE GALLERIE ARTE [redacted]

[redacted]: Signorino e Melotti. Tel. 885.408. Fino all'11 novembre, lunedì e festivi chiuso.
BERMAN: Gro [redacted]. Studi per grandi opere 1954-1[redacted]-Bronzi. Inaugurazione oggi ore 18.30 cocktail. Presente l'artista.
CARLINA: Personale [redacted] Pino Mantovani.

ALFIERI
da Venerdì 13 a Domenica 15
Compagnia di Operette Edipo presenta
PIPPO SANTONASTASO ANNALISA CUCCHIARA
No, No Nanette
di VINCENT YOUMANS
regia
MARCELLO FOSCHINI

SCEGLI IL CINEMA
Dove c'è fantasia per la tua fantasia.

DA MARTEDÌ
CENTRALE

REPOSI

I sigg. Presidi e Professori interessati a vi[redacted] per le scuole possono telefonare al numero 531400

REPOSI MULTISALA E STUDIO RITZ

Risate, commozione ed applausi in tutti i cinema d'Italia

«...grandi immagini emozionanti e incancellabili.»
(I.Bignardi - LA REPUBBLICA)
«...leggendaria impresa del nostro cinema.»
(T.Kezich - CORRIERE DELLA SERA)

Orari: REPOSI 16 - 19 - 22
STUDIO RITZ 15,20 - 18,30 - 21,40

Sintonizzati su "RADIOFRECCIA"
un film di Luciano Ligabue
"...il primo film rock italiano..."
Gino Castaldo (La Repubblica)
"... sorprendente... un esordio impeccabile..."
Alberto Crespi (L'Unità)
"Un film che consiglieremmo proprio a tutti senza eccezioni." Fabio Ferzetti (Il Messaggero)

CIAK E EMPIRE

IDEAL

Così la critica nel mondo:
Sfrenato, travolgente, divertente, incantato.

ROMANO

Una passione travolgente, un amore proibito.

NAZIONALE

Il film che vi farà conoscere i due volti del Male

eliseo - NAZIONALE
VALENTINO 2

55ª MOSTRA INTERNAZIONALE D'ARTE CINEMATOGRAFICA DI VENEZIA
Sezione Notti e Stelle

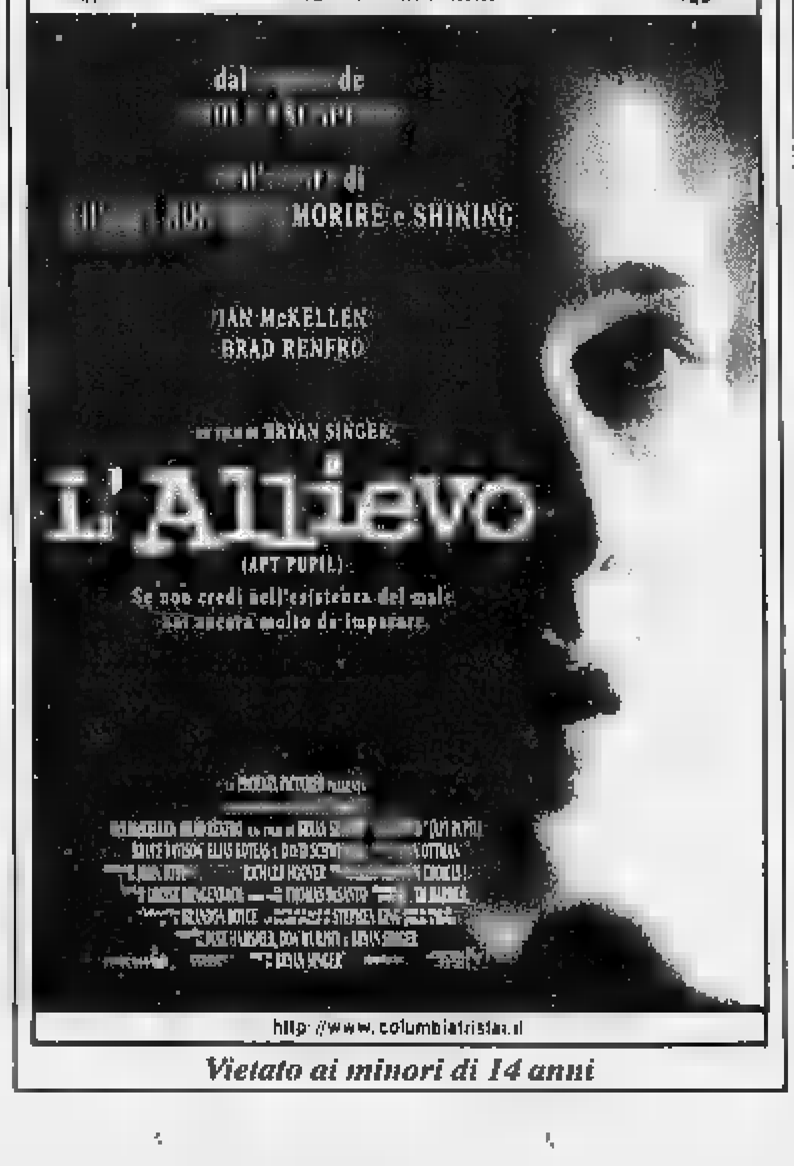

Vietato ai minori di 14 anni

LE TV PRIVATE

[redacted]
9.20 Le adorabili creature, TF; 9.55 Amichevolmente con...; 14.00 Tg 9; 14.30 Petrocelli, TF; 15.30 Amichevolmente con...; 18.00 Al banco della difesa, TF; 19.00 Amore in soffitta, TF; 19.30 Un ragazzo come [redacted] TF; 20.30 Film; 22.30 Amichevolmente [redacted]...; 0.05 Amichevolmente con...

[redacted]
7.30 Tg4; 8.05 Mattinata con Telecupole; 12.00 Musica e spettacolo; 12.30 A gentile richiesta; 14.00 Pomeriggio insieme; 19.30 Tg4; 20.00 Obbiettivo agricoltura; 20.30 Film; 22.30 Tg4; 23.30 Varietà; 24.00 Le auto della settimana.

TORINO TV
7.45 Reporter. Notiziario condotto da P. Caramella; [redacted] I grandi documentari; [redacted] Rubrica [redacted] cinema; 10.30 Reporter; 13.10 Rubrica automobilistica; 15.20 Rubrica di cinema; 15.30 Reporter; 17.15 I grandi documentari; 20.00 Rubrica di cinema; 22.00 Bioritmo. Con G. Ravezzi; 23.10 Rubrica di cinema; 1.00 Programmi no stop.

TELECITY
9.15 Telecity [redacted] voi; 12.30 Tg 7; 14.40 P.S.I. luv u, TF; 15.55 Telecity per voi; 18.00 La grande vallata, TF; 18.00 Tg 7; 19.30 Cartoni animati; 20.40 Film; 22.45 Seven show; 23.45 Vacanze istruzioni per l'uso; 0.30 Telecity per voi; 1.30 Tg 7; 2.00 [redacted] stop.

[redacted]
7.45 Fun tv; 8.00 Cartoni animati; 8.30 Auto expò; 9.00 FBI; 12.00 Andiamo al cinema; 13.00 Cartoni animati; 13.30 Auto expò; 14.00 Numeri del lotto con Marco; 15.00 The box; 18.00 Fun tv; 19.30 Videonotizie; 20.00 Cartoni animati; 20.30 Film; 22.30 Videonotizie; 23.00 Auto expò; 0.15 Fun Tv.

PRIMANTE[redacted]
9.00 Happy end, TN; 11.40 Macedonia musicale; 13.00 Le auto della settimana; 14.55 Videocom; 15.55 Crazy dance; 16.30 Appuntamento; 17.30 Bimboone; 21.00 Sport; 21.30 Documentario; 22.45 La salute e rimedi naturali; 23.45 Le auto della settimana.

[redacted] **RETE TV**
7.00 Le auto della settimana; 8.30 Marta, TN; 12.30 Marta, TN; 13.30 Team tv news; [redacted] Tg4 flash; 18.[redacted] Le [redacted] della settimana; 19.15 Tg4 sport; 20.45 Al lupo al lupo; 22.30 Azzurro Italia; 24.00 L[redacted] della settimana.

[redacted]
9.30 Il mercatino; 12.30 Juvemania; 14.40 Popoli in viaggio; 18.00 Auto oggi; 19.10 Il mercatino; 20.00 Time [redacted]; 22.30 Time sette; 0.45 Teletime by night.

[redacted]
11.30 Sceneggiato; 12.10 [redacted] nazionale; 13.00 Oroscopo; 13.09 Corsa tris; 13.30 Telefilm; 14.30 Musicale; 15.30 Documentario; 17.00 Musicalmente the; 17.30 Cartoni; 18.30 Ruota in pista; [redacted].10 Tg nazionale; 19.30 The platinoon collection; [redacted] Corsa tris; 20.30 Battaglia nello spazio, film; 22.30 Telegiornale; 23.05 Corsa tris, 23.30 Auto [redacted] 0.30 Sexy notte.

[redacted] **ODEON TV**
7.45 Reporter, notiziario condotto [redacted]; 18.00 Video top; 18.30 Crazy dance odeon; 19.00 Tabloid dalle regioni; 19.15 Motown, 19.25 Rush finale; 20.30 La città del [redacted]; 22.30 Il regionale; 23.30 Tape runner; [redacted].00 T-Time; 0.30 Aspettando il tg rosa - Vitù; 1.00 Soft - Blob; 1.30 Programmazione regionale notturna.

RETE CANAVESE
19.30 Telegiornale; 20.00 Televendite; 20.30 Fuori gioco; 22.30 Telegiornale; 23.00 Le auto della settimana.

SESTA RETE
7.00 Cartoni animati; 8.00 Shopping in poltrona; 12.30 Street Legal, TF; [redacted].30 Cartoni animati; 19.15 Notiziario; 19.30 Cartoni; 20.00 Made [redacted] Italy; 20.30 **Il processo del sesso**, Film; 22.30 Auto d'oggi; 23.15 [redacted].

G.R.P.
7.20 Vivere Torino; 7.35 Le auto della settimana; 11.30 La terra e il sole; 13.30 Novastadio; 17.45 Teleshopping; 18.30 Le auto della settimana; 19.15 Teleshopping; 23.15 Le auto della settimana; 24.00 Teleshopping; 5.00 **Le due città**, [redacted].

RETE 7
6.15 Informa 7; 6.30 J Tv Prog[redacted] per ragazzi; 12.45 Informa 7; 13.00 Telefilm; 14.00 J Tv; 18.00 Telefilm; 19.00 Auto d'oggi 19.55 [redacted]forma 7; 20.10 Mondo dell'occulto; 20.[redacted] **Diritto d'amare**, Film; 22.40 Informa 7; 23.15 Hote paradiso; 0.05 Telegiornale; 0.30 Sexy and [redacted]; 1.30 Telegiornale.

TELESUBALPINA
9.00 **Gran varietà**, Film; 12.00 Angelus; 13.00 La febbre del deserto TF; 13.50 Il regionale; 14.00 Cartoni animati; 18.00 Il regionale; 18.15 Cartoni animati; [redacted].45 Speciale Telesu; 19.15 Il regionale, 19.45 Tg 2000; 20.00 Cartoni animati; 20.30 **Triplo gioco**, Film; 22.30 Pietre vive; [redacted] [redacted]-gionale.

TAI 9
9.00 **Gran varietà**, Film; 12.00 Angelus; 13.00 Terra nostra; 13.30 Settegiorni; 14.00 Cartoni animati; 15.15 Appuntamento con; 15.30 Scusi lei; 15.45 Il menestrello; 16.15 Puzzle; 16.45 La buona notizia; 19.15 rotovideo; 19.30 Grandangolo, 20.00 Cartoni animati; 20.30 **Triplo gioco**, [redacted] 22.30 Sportnews.

E 21
19.00 Telegiornale 21; 19.30 Veronica, il volto dell'amore Telenovela; 20.25 [redacted] alla gente; 20.30 Attraverso l'Italia; 21.30 [redacted] auto della settimana; 22.30 Televendite (Tel. 0124/513613); 23.30 Tg 21.

TELE ALPI
14.00 Le auto [redacted] settimana; 19.00 Telegiornale con Euronews; 19.40 Le auto della settimana; 20.45 Film; 23.45 Le auto della settimana, rubrica d'informazione sulle auto.

TELESTUDIO
9.00 Hard Trek super sex; [redacted].15 Rotocalco; 13.45 Corsa tris; 14.00 La signora in rosa; 14.45 Documentario; 15.45 Cinema Piemonte; 16.00 Rivediamoli insieme; 18.30 Cartoni; 19.00 Crazy dance; 19.30 Telegiornale; [redacted] Corsa tris; 20.45 Film; 22.30 Telegiornale; 22.45 Oroscopo; 23.30 Auto d'oggi; 0.30 Tg [redacted]; 1.00 Insieme nella notte; 1.15 Sexy

VIDEONORD
7.00 Telegiornale - Oroscopo; 8.00 The box; 10.00 Film; 11.30 JTV; 13.30 The [redacted]; 16.30 Film; 18.00 JTV; 20.00 Auto d'oggi; 20.40 **Pasqualino Cammarata**; [redacted].10 Telegiornale - Oroscopo; 22.30 Auto d'oggi; 23.15 Telefilm; 0.20 Telegiornale - Oroscopo; 0.45 [redacted]; 2.00 The box; 6.00 Telefilm.

Eventuali errori e variazioni nei programmi sono causati dalla [redacted] tempestiva comunicazione delle emittenti

L'unico gallo che si sveglia a mezzogiorno
[redacted] - CAPITOL
eliseo

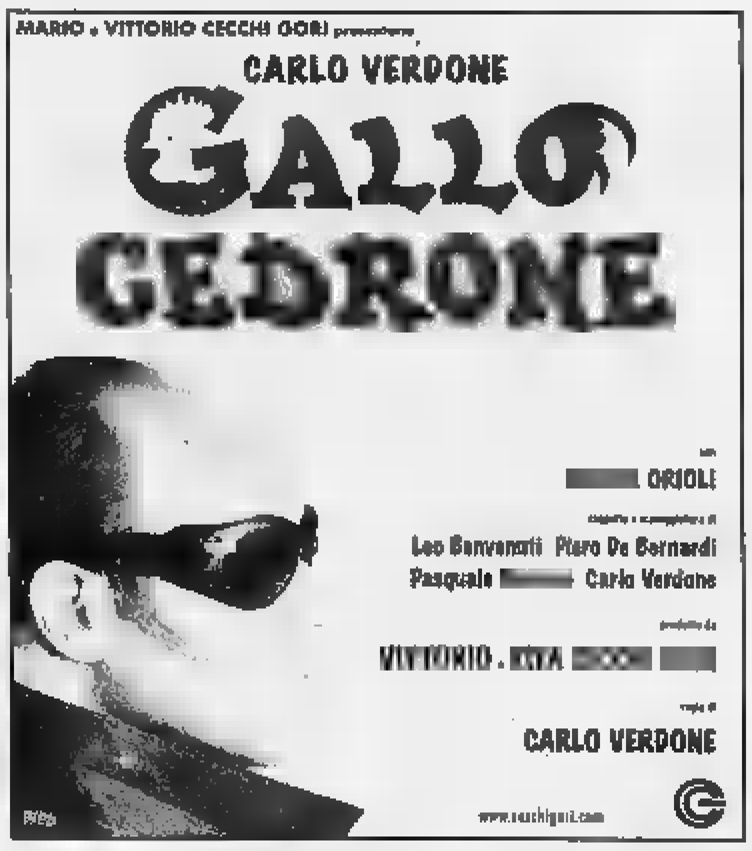

AMBROSIO E KING

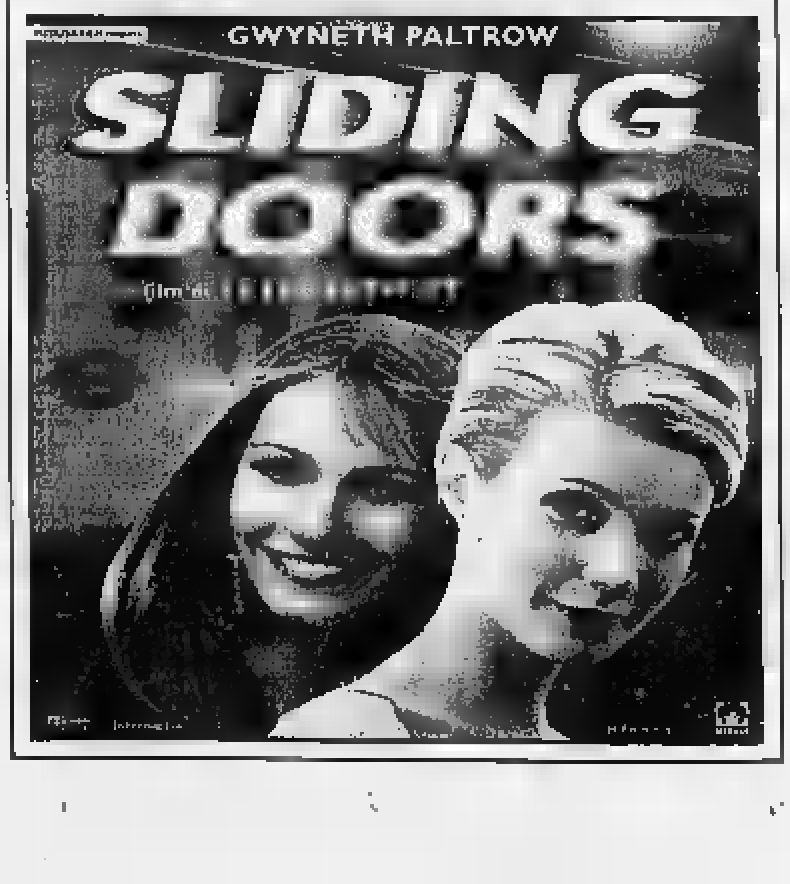

TRAME

L'ALLIEVO. Drammatico. Da [redacted] racconto [redacted] Stephen King, il film di Brian Synger («I soliti sospetti») racconta [redacted] un sedicenne che s'interessa di storia e scopre di avere come vicino di [redacted] un ex criminale nazista. **[Eliseo, Nazionale 2, V[redacted] [redacted]]**

ARMAGEDDON. Fantascienza. Un enorme asteroide è destinato [redacted] abbattersi sulla terra e distruggerla. **[Faro]**

CHARACTER. Drammatico. Oscar [redacted] miglior film straniero, è un intrigante noir ambientato a Rotterdam negli anni '20. Si inizia con il ritrovamento [redacted] cadavere di [redacted] temuto amministratore... **[Kong]**

CITY OF [redacted] Sentimentale. L'affermato cardiochirurgo Meg Ryan incrocia l'angelo Nicolas Cage. **[Olimpia 2]**

I COLORI DELLA VITTORIA. Commedia. Un candidato Democratico nei guai per la sua «esuberanza sessuale» [redacted] moglie pronta a difenderlo a spada tratta. **[Erba 1]**

COSI' [redacted] Drammatico. Il film di Amelio vincitore alla Mostra di Venezia racconta un'amara storia [redacted] immigrati, a Torino negli anni '50 e '60. **[Eliseo [redacted]]**

DELITTO PERFETTO. Thriller. Un marito potente che ha una moglie bella, ricca e infedele, ingaggia l'amante di lei per ucciderla. **[Arlecchino]**

ELIZABETH. Drammatico. Nell'Inghilterra del 1554 viene incoronata Regina la giovane Elizabeth. **[Reposi 2]**

[redacted] IL [redacted] GIORNO. Drammatico. Palma d'Oro a Cannes, il film s'impernia sul personaggio del poeta Alessandro e ne descrive [redacted] lungo viaggio tra passato e presente. **[Adua 200, Chaplin 2]**

GALLO [redacted] Commedia. Carlo Verdone interpreta un Peter [redacted] della periferia [redacted] donnaiolo, [redacted] tempo agente immobiliare. **[Adua 400, Eliseo, Capitol]**

GATTO NERO, GATTO BIANCO. Commedia drammatica. Leone d'Argento a Venezia, il sesto lungometraggio di Emir Kusturica s'incentra sulle avventure [redacted] due gruppi [redacted] gitani. **[Romano]**

GODZILLA. Avventura. Torna [redacted] mostro giapponese creato negli Anni 50: a generare il lucertolone ermafrodita è un'esplosione nucleare in Polinesia. **[Valentino 1]**

[redacted] GOT GAME. Drammatico. [redacted] giovane giocatore di basket è conteso per il suo talento dalle migliori università Usa, disposte a tutto pur di assicurarselo. **[Reposi 4]**

JOLLY [redacted] Musicale. [redacted] cinematografico per Max Pezzali degli 883: si racconta di un gruppo di amici che [redacted] in tutti i modi di non far chiudere il bar dove s'incontrano. **[Ideal]**

[redacted] [redacted] DEL [redacted] [redacted]. Drammatico. La storia di Novecento (Tim Roth), nato a cavallo del secolo sul piroscafo Virginian, dal quale non è [redacted] sceso. **[Reposi 1, [redacted] Ritz]**

[redacted] [redacted] Azione. Lola e Manni sono innamoratissimi. Lui è nei [redacted] per [redacted] stioni di soldi, lei è disposta a tutto per aiutarlo. **[Centrale]**

MATRIMONI. Commedia. Uomini e donne alle prese con legami matrimoniali «complicati». **[Doria]**

RACCONTO [redacted] Commedia. Rohmer racconta [redacted] una ragazza e di una quarantenne che vogliono trovare marito a una loro amica. **[Massimo 1]**

RADIOFRECCIA. Commedia drammatica. Storia [redacted] negli anni '70 per l'esordio cinematografico del rocker Luciano Ligabue. **[Ciak, Empire]**

[redacted] IL [redacted] [redacted]. Bellico. Osannato da critica e pubblico, il nuovo kolossal firmato [redacted] Steven Spielberg racconta di una pattuglia americana mandata, nel '44 in Normandia, a liberare il soldato Ryan. **[Ambrosio 1, Fiamma, Reposi 3]**

LA SECONDA MOGLIE. Commedia drammatica. Nell'estate del '57 il camionista toscano Fosco sposa in seconde nozze l'introversa siciliana Anna (Maria Grazia Cucinotta). Lei s'invaghisce del figlio [redacted] marito. **[Nazionale 1]**

SEI GIORNI SETTE NOTTI. Commedia. Ford, scontroso pilota, e la Heche, rampante redattrice newyorkese, vengono sorpresi in aereo da una tempesta. **[Erba 2]**

IL SIGNOR QUINDICIPALLE. Commedia. Francesco Nuti è un campione [redacted] biliardo, Sabrina Ferilli una prostituta d'alto bordo. I due s'innamorano: non sarà una love story semplice. **[Cristallo]**

[redacted] [redacted]. Commedia. Una metropolitana persa per [redacted] minuto è al centro della giornata di Helen. **[Ambrosio 3, [redacted]]**

SMALL SOLDIERS. Fantasy. Nel nuovo film di Joe Dante [redacted] gruppo [redacted] soldatini-giocattolo si trasforma in una squadra di guerrafondai. **[Reposi 5]**

THE TRUMAN SHOW. Commedia. Jim Carrey è l'inconsapevole protagonista [redacted] soap-opera trasmessa [redacted] diretta tv 24 ore su 24. **[Ambrosio 2, Olimpia 1]**

TUTTI [redacted] PER MARY. Demenziale. Ca[redacted] Diaz [redacted] l'ambita Mary nella nuova irriverente pellicola dai fratelli Farrelly («Scemo + scemo»). **[Vittoria]**

L'UOMO CHE [redacted] AI CAVALLI. Sentimentale. La storia d'amore tra [redacted] direttrice di [redacted] rivista e un cow-boy solitario (Robert Redford) abile nel [redacted] i [redacted] valli. **[Chaplin 1, Etoile]**

X-FILES - IL FILM. Fantascienza. Debutto al cinema per gli agenti Fbi Dana Scully e Fox Mulder. Al centro dell'inchiesta, api assassine e un devastante virus. **[Lux]**

CICLO DI TEATRO E MUSICA AL PALAVERNONE

Autori contemporanei in dialetto piemontese tra canzoni e sorprese

Edizione numero 6 della «Rassegna [redacted] Spettacolo al Palavernone» [redacted] programma dal 14 novembre al 19 dicembre a Vernone, frazione di Marentino. Il ciclo, articolato su sei appuntamenti di teatro e musica, è organizzato dal Gruppo Storico Vernonese in collaborazione [redacted] il Circolo Ricreativo Culturale e propone spettacoli in scaletta [redacted] sabato [redacted] tranne il concerto previsto di venerdì. Il resto del programma [redacted] incentrato su [redacted] [redacted] rappresentazioni teatrali in dialetto piemontese, commedie [redacted] autori contemporanei riprese e adattate da gruppi locali con alle spalle diversi anni di esperienza e impegnate nella diffusione del genere anche fuori i confini regionali. Il cartellone si apre sabato con la commedia in tre [redacted] «Meisin-a dij rat e pisset dle dòne», liberamente tratta da «Arsenico e vecchi merletti», storia di due zie svampite con l'hobby della beneficenza e alle prese [redacted] i problemi di tre stravaganti nipoti. La messa in scena [redacted] della compagnie Sal & Paiver di Rivalba, regia di gruppo. Sabato 21 novembre tocca al Laboratorio Teatrale di Cambiano impegnato nell'allestimento di «Le surpreise del divòrsi» di Alexandre Bisson. Recitano Andrea Gariglio, Cristiana Pavesio, Claudio Zucca, Lidia Crosa, regia di Sergio Vassallo. Questo vaudeville del celebre commediografo francese racconta in tre atti come può una [redacted] moglie divorziata, diventare anche la suocera dello stesso coniuge. Nella Torino di inizio secolo è ambientata «...e [redacted] storia a l'è bela...» da «Desvijte tupin» di Armando Rossini, con la Compagnia Attaccabottoni di Torino. Tra gli interpreti Enrico Maltinti, Franco Andreone, Giustina Mosso e Maurizio Conterno, regia di Bruno Monticone. Musica venerdì [redacted] dicembre con la Banda Musicale [redacted] Marentino diretta da Amos Magri nel tradizionale concerto dedicato a Santa Cecilia. Durante la serata sarà presentato e distribuito il calendario '99 illustrato con dipinti di Luigi Biasi. Ritorna la prosa sabato 12 dicembre con l'Alfatre Gruppo Teatro di Collegno in «Quand l'amor a je' tratta [redacted] «Le pillole d'Ercole» di Maurice Hennequin, con Giancarlo Biò, Marina Bossola, Rita Pellegrinelli, regia di Bru[redacted] Monticone. Chiusura il 19 con [redacted] recital di canzoni di Paolin interpretate da Daniele Lucca. Spettacoli al Palavernone, inizio alle 21. Ingresso gratuito. **[m. pr.]**

PRIME VISIONI

LOCALE CON ARIA CONDIZIONATA — ACCESSO PORTATORI HANDICAP

ADUA 200 — c. G. Cesare 67, tel. 011-856.521. **L'eternità [redacted] un giorno**, di T. Angelopoulos. Or.: 15,30; 17,50; 20,10; 22,30. Ingr. 12.000. ●●●●

ADUA 400 — c.so G. Cesare 67, tel. 011-856.521. **Gallo cedrone**, di e con Carlo Verdone. Or.: 15; 16,55; 18,50; 20,45; 22,45. Ingr. 12.000. ●●

AMBROSIO MULTISALA 1 — c. Vittorio 52, tel. 011-547.007. [redacted] **il soldato Ryan**, di S. Spielberg. V. M. 14. Or.: 15,30; 18,45; 22. Ingr. 12.000, cinecard 10.000. ●●●

AMBROSIO MULTISALA 2 — c. Vittorio 52, tel. 011-547.007. **The Tru[redacted] show**. Or.: 14,30; 16,30; 18,30; 20,30; 22,30. Ingr. 12.000, cinecard 10.000. ●●●●

AMBROSIO MULTISALA 3 — c. Vittorio 52, t. 011-547.007. **Sliding Doors**. Or.: 14,30; 16,30; 18,30; 20,30; 22,30. Ingr. 12.000, cinecard 10.000. ●[redacted]

ARLECCHINO — c. Sommeiller 22, tel. 011-581.71.90. **De[redacted] perfetto**. Or.: 16; 18,10; 20,20; 22,30. Ingr. 12.000. ●●

CAPITOL — via [redacted] Dalmazzo 24, tel. 011-540.605. [redacted], di e con C. Verdone, Regina Orioli. Or.: 16; 18,10; 20,20; 22,30. Ingr. 12.000. ●●

CENTRALE — via C. Alberto 27, tel. 011-540.110. **Lola [redacted]** di T. Tykwer con F. Potente. V. min. 14. Or.: 15,50; 17,30; 19,10; 20,50; 22,30. Viet. min. 14. Ingr. 12.000, Aiace [redacted].

C. [redacted] 1 — via Garibaldi 32/E, tel. 011-436.07.23. [redacted] di Robert [redacted]. Or. 15,30; 18,45; 22. Ingr. 12.000. [redacted]

C. CHAPLIN 2 — via Garibaldi 32/E, tel. 011-436.07.23. **L'e[redacted] e un giorno** di Theo Angelopoulos. Or.: 15; 17,30; 20; 22,30. Ingr. 12.000. ●●●●

CIAK — corso G. Cesare 105, tel. 011-232.029. [redacted]. Or.: 15,30; 17,50; 20,10; 22,30. Ingr. 12.000. [redacted]

CRISTALLO — via Gotto 5, tel. 011-650.71.00. **Il signor Quindicipalle**. Or.: 16; 18,10; 20,20; 22,30. Ingr. 12.000. [redacted]

[redacted] — v. Gramsci 9, [redacted]. 011-542.422. [redacted] **moni**, di C. Comencini con D. Abatantuono, F. Neri. Or.: 16; 18,10; 20,20; 22,30. Ingr. 12.000. ●●

ELISEO GRANDE — piazza Sabotino, tel. 011-447.5241. **Gallo cedrone**, di e con Carlo Verdone. Or.: 15; 16,55; 18,50; 20,45; 22,45. Ingr. 12.000. ●●

ELISEO BLU — Piazza Sabotino, tel. 011-447.52.41. [redacted] **ridevano**, di G. Amelio, con E. Lo Verso, F. Giuffrida. Or.: 15; 17,30; 20; 22,30. Ingr. 12.000. ●●●●

ELISEO ROSSO — p. Sabotino, [redacted]. 011-447.52.41. **L'allie[redacted]** di B. Singer con I. McKellen, B. Renfro. Or.: 15,30; 17,50; 20,10; 22,30. Viet. min. 14. Ingr. 12.000. ●●●

EMPIRE — p. V. Veneto 5, t. 011-817.18.42. [redacted] **freccia**, di L. Ligabue. Or.: 14; 16,10; 18,20; 20,30; 22,40. Ingr. 12.000, Aiace 9000. ●●

ERBA 1 — c. Moncalieri 241, [redacted]. 011-661.54.47. **I colori della [redacted]** regia di M. Nichols con J. Travolta e E. Thompson. Or.: 16,30; 19,30; 22,30. [redacted]. 11.000. ●●

ERBA 2 — corso Moncalieri 241, tel. 011-661.54.47. **Sei giorni [redacted] notti**, H. Ford, A. Heche. Or.: 15,45; 18; 20,15; 22,30. Ingr. 11.000. ●●

[redacted] — via Buozzi ang. v. Roma, tel. 011-530.353. **L'uomo [redacted] al cavalli**, di Robert Redford. Or.: 15,30; 18,45; 22. Ingr. 12.000. ●●

FARO — via Po 30, tel. 011-817.33.23. **Armageddon**. Or.: 16; 19; 22. L. 12.000. ●●

FIAMMA — c.so Trapani 57, tel. 011-385.20.57. [redacted] **il soldato Ryan**, regia di Steven Spielberg. V. M. [redacted]. Or.: 15; 18,30; 22. Ingr. 12.000. [redacted]

IDEAL — [redacted] Beccaria 4, [redacted]. 011-521.43.16. **Jolly [redacted]** di S. Salvati con Max Pezzali, [redacted] Salerno, L. Jovannotti. Or.: 14,30; 16,30; 18,30; 20,30; 22,30. Ingr. 12.000. ●●

KING — v. Po 21, 011-812.59.96. **Sliding Doors**, regia [redacted] Peter Howitt, con Gwyneth Paltrow. Or.: 16; 18,10; 20,20; 22,30. Ingr. 12.000; Aiace 9000. ●●

KONG — via S. Teresa 5, t. 011-534.614. **Charac[redacted]** [redacted] Mike Van Diem. Or.: 15; 17,30; [redacted]; 22,30. Ingr. 12.000, Aiace 9000. ●●●

[redacted] — Galleria San Federico, [redacted]. 011-541.283. **X-Files-Il film**. Or.: 15,05; 17,35; 20,05; 22,35. Ingr. 12.000. ●●

[redacted] 1 — v. Montebello [redacted], 817.1048. **Racconto d'autunno**. [redacted]: 16,30; 18,30; 20,30; 22,30. Ingr. 11.000; [redacted] [redacted]. ●●●●

NAZIONALE 1 — v. Pomba 7, tel. 011-812.4173. **La seconda moglie** di U. Chiti con M. G. Cucinotta. Or.: 16; 18,10; 20,20; 22,30. Ingr. 12.000. ●●

[redacted] 2 — v. Pomba 7, [redacted]. 011-812.41.73. **L'allievo** di B. Singer con I. McKellen, B. Renfro. Or.: 15,50; 18; 20,15; 22,30. Viet. min. 14. Ingr. 12.000. ●●●

OLIMPIA 1 — via Arsenale 31, tel. 011-532.448. **The Truman show**, regia [redacted] Peter Weir. Or.: 16; 18,10; 20,20; 22,30. Ingr. 12.000. ●●●●

OLIMPIA 2 — via Arsenale 31, tel. 011-532.448. **La spada magica**, or. 14,30; 16,30. **City of angels**, con Nicolas Cage, or.: 17,40; 20,05; 22,30. Ingr. 12.000. ●●

[redacted] 1 — via XX Settembre 15, tel. 011-531.400. **La leggenda del pianista sull'o[redacted]**, di G. Tornatore. Or.: 15,30; 18,45; 22. Ingr. 12.000. ●●●

REPOSI 2 — via XX Settembre 15, [redacted]. 011-531.400. [redacted] regia [redacted] Sekhar Kapur [redacted] [redacted] Blanchett. Or. 15,15; 17,40; 20,05; 22,30. Ingr. 12.000. ●●●

REPOSI 3 — via XX Settembre 15, tel. 011-531.400. **Salvate [redacted] [redacted] Ryan**, regia [redacted] Steven Spielberg. Or.: 14,45; 18,15; 21,45. Ingr. 12.000. ●●●

LISTA TORNABUONI consiglia
●●●● BELLO
●●● INTERESSANTE/DIVERTENTE
●● MEDIOCRE
● BRUTTO

REPOSI 4 — via XX Settembre 15, tel. 011-531.400. **He got game**, regia di Spike Lee. V. M. 14. Or.: 14,45; 17,20; 19,55; 22,30. Ingr. 12.000. ●●

REPOSI 5 - LILLIPUT — via [redacted] Settembre 15, tel. 011-53.71.00. **Small Soldiers** regia di Joe Dante con Kirsten Dunst. Or.: 15,15; 17,40; 20,05; 22,30. Ingr. 12.000. ●●●

[redacted] — Gall. Subalpina, [redacted]. 011-562.01.45. **[redacted] nero gatto bianco** di E. Kusturica con I. Adjini, S. Bajram. Or.: 15; 17,30; 20; 22,30. Ingr. 12.000. ●●●

STUDIO RITZ — v. Acqui 2, tel. 011-819.01.50. **La leggenda del pianista sull'oceano** di G. Tornatore. Or.: 15,20; 18,30; 21,40. Ingr. 12.000 ●●●

VALENTINO 1 — Teatro Nuovo, c.so [redacted]. D'Azeglio 17, tel. 011-650.02.00. **Godzilla** di R. Emmerich con [redacted]. Broderick, [redacted]. Or.: 15; 17,30; 20; 22,30. Ingr. 12.000, [redacted]. ●●

[redacted] — Teatro Nuovo, c.so [redacted]. D'Azeglio 17, tel. 011-650.02.00. **L'allievo** [redacted] B. Singer. Viet. min. 14. Or.: 16; 18,15; 20,30; 22,40. Ingr. 12.000, rid. 8000. ●●●

[redacted] — [redacted] Roma 336, [redacted] 011-562.17.89 [redacted] **pazzi per Mary** dei F. Brothers con C. Diaz e M. Dillon. Or.: 15,15; 17,40; [redacted]; 22,30. Ingr. 12.000. ●●

ALTRE VISIONI

AGNELLI via P. Sarpi 111/A, tel. 011-612.136. **Qualcosa è cambiato** di J. L. Brooks con J. Nicholson. Or.: 16; 18,30. Ingresso L. 8000; Aiace e rid. [redacted]. 2 film 13.000.

CORSO via Nizza [redacted] tel. 011-668.76.68. **Il dottor Dolittle** con Eddy Murphy. Or.: 15; 17; 19; 21.

ESEDRA via Bagetti 30, tel. 011-433.74.74. **I giardini dell'Eden** O.: 15,30; 17,30; 21. L. 8000; 5000.

FREGOLI p. S. Giulia 2 bis, tel. 011-817.93.73. **[redacted] Monty** con R. Carlyle. Or.: 20,30; 22,30. **Anastasia** Or: 14,30; 16,30; [redacted]. L. 8000 rid.[redacted].

LANTERI c. G. Cesare 80, tel. 011-284.134. **Il dottor [redacted]** Or.: 14,50; 16,35; 18,15; 19,50; 21,20.

CARDINAL MASSAIA via C. Massaia 104. **Mr. Magoo**. Or. 14,30; 16,15; 18. Ingr.: 7000, rid. [redacted]

[redacted] via Brandizzo 65, tel. 011-284.028. Ore 15; 17. 19; 21 **Il dottor Dolittle** con E. Murphy. Ingr. 8000 rid. 6000. 2 film a scelta 12.000.

[redacted] v. Salerno 12, tel. 011-522.42.79. [redacted] **stasia**, cartoni. Or.: 15; 17. **La vita è bella**. Or. 19,30; 22. Ingr.: [redacted]

LUCI ROSSE

ALEXANDRA via Sacchi 18. Tel. 011-562.12.93. **La femmina, Rocco e il [redacted]**, con Rocco Siffredi, Rosa Caracciolo. Ap. ore 14,30, ult. 22,30. Da lun. a ven. int. 8000, rid. 7000, anziani 5000.

[redacted] via Chiesa Salute 77/b. [redacted]. 011-210.565. Oggi spettacoli hard-core dal [redacted] [redacted] più famose e giovani pornostars. Ingresso viet. min. 18 anni. Or. film: 16; 21. Or. spett.. 17,30; 22,30; [redacted].

[redacted] PUSSYCAT c. P. Oddone 31. Tel. 011-484.621. Prima visione. [redacted] [redacted] **esperienze di Jess[redacted]**. Or.: fer. ap. 10,30, ult. 22,30; fest. [redacted]. 14,30, ult. 22,30.

[redacted] corso Regina Margherita 106. Tel. 011-521.23.85. **Rocco e le modelle** con Rocco [redacted], Rosa Caracciolo. Apertura ore 10,30; ultimo ore 24; festivi ore 14,30, ultimo 24.

MAFFEI via P. Tommaso 5. [redacted]. 011-655.334. **Angelica un vulcano di passione**, con Luana Borgia, Zara. Apertura feriale [redacted] 10,30 ult. 22,30, festivi 14,30, ult. 22,30.

METROPOL via P. Tommaso 5. Tel. 011-650.54.70. Prima visione. **Pretty stars**. Ap. 14,30 ult. 22,30 oggi e domani solo film fine settimana spettacoli dal vivo.

[redacted] [redacted] Regina Margherita 123. Tel. 011-436.20.92. [redacted] **Il consenso del marito**, con Anita Rinaldi. Ap. 15; ult. 22,30.

ROMA BLUE v. [redacted]. Donato 40. T. 011-487.765. Prima visione. **Esperienze innaturali di Eva** [redacted] Eva Henger. Or.: [redacted]. 15; ult. 22,30. Lire 7000

[redacted] via Nizza 170. Tel. 011-696.36.17. **[redacted]na di tutto di più** con Luana Borgia, Yves Baillat. Or.: ap. 15; ult. 22,30. Da lunedì a venerdì Ingr. L. 8000, rid. 7000, [redacted] ziani 5000

[redacted] [redacted] [redacted] via Cibrario 68. Tel. 011-749.2907. **Vibrazioni erotiche per superformose** con Joe D'Amato, Court Kimberly. Or.: ap. 15, ult. [redacted].

[redacted]

CENTRE CULTUREL FRANÇAIS via [redacted] 23, [redacted]. 011-562.33.13. CHIUSO.

[redacted]

CINEMA

[redacted] [redacted] via Montebello 8, tel. 011-817.10.48. Anteprima nazionale. **Giamaica** [redacted] [redacted] Faccini. Or.: 16,30; 18,30; 20,30; 22,30. Ingr. 11.000; Aiace 9000.

[redacted] [redacted] via Montebello 8, tel. 011-817.10.48. **Tempesta di ghiaccio** di A. Lee [redacted] K. Kline, ore 16,10; 20,20. **Buffalo 66** di V. Gallo con C. Ricci, ore 18,20; 22,30.

FUORI CITTA'

AVIGLIANA
CORSO 011-931.24.03: **Delitto perfetto**

BARDONECCHIA
[redacted] 0122-99.633: **T[redacted] pazzi per Mary**

[redacted]
[redacted] [redacted]: **Salvate il soldato Ryan**

[redacted]
MARGHERITA DIGITA[redacted] 011-971.65.25: **Salvate il soldato Ryan**

CASCINE VICA
DON BOSCO DIGITAL: 011-959.18.40: **Armageddon**

C[redacted]
SPLENDOR 011-942.16.01: **X Files - Il film**
UNIVERSAL 011-941.18.67: [redacted]

[redacted]IVASSO
CINECITTA' 011-911.15.66: **L'allievo.**
MODERNO: Tutti pazzi per Mary
POLITEAMA 011-910.14.33: **Salvate il soldato Ryan.**

CIRIE'
NUOVO: Salvate il soldato Ryan

COLLEGNO
[redacted] **L'uomo che [redacted] ai cavalli.**
REGINA UNO: Jolly blu
[redacted]A DUE: Porn.: [redacted] [redacted]; [redacted] The Truman show
STAZIONE: X-Files - Il film
STUDIO LUCE: Tutti pazzi [redacted] Mary

[redacted]
[redacted] 011-984.43.46: **I piccoli [redacted]**

[redacted]
[redacted]: **La leggenda [redacted] pianista sull'oceano**

GIAVENO
[redacted] **T. S. [redacted] Il signor Quindicipalle**

IVREA
ASCHIEMA 0125-425.084: **L'allievo**
BOARO: [redacted] [redacted] Ryan
[redacted] **X Files - Il film**

LEINI'
AUDITORIUM 011-998.80.98: [redacted] **topolino sotto stratto**

MONCALIERI
K.K. [redacted] 011-641.236: [redacted] **il soldato Ryan.**

NONE
EDEN 011-986.45.74: riposo

[redacted]
LUMIERE: X-Files - Il film

PINEROLO
HOLLYWOOD 0121-201.142: [redacted] perv.
RITZ 0121-374.957: [redacted] pervenuto
ITALIA 200 0121-393.905: **Tutti pazzi per Mary**
ITALIA 500: Salvate il [redacted] Ryan

RIVOLI
GIOIELLO 011-958.67.80: [redacted] **Cedrone**

SAUZE D'OULX
SAYONARA 0122-850.974: **Tutti [redacted] per Mary**

SESTRIERE
FRAITEVE 0122-76.338: **non pervenuto**

SUSA
CENISIO 0122-622.688: **Sliding Doors**

TORRE PELLICE
TRENTO 0121-933.096: **Così ridevano**

VALPERGA
AMBRA UNO 0124-617.122: **Salvate il soldato Ryan**
AMBRA DUE 0124-617.122: **The Truman show.**

VINOVO
AUDITORIUM: Armageddon

TEATRI

TEATRO REGIO. Fino al 23/12 **Intorno a Don Giovanni**. Un mito della cultura occidentale visto con gli occhi della musica, del teatro, della letteratura, dell'arte. Spettacoli, concerti, lezioni, convegni, proiezioni, incontri, conferenze. Informazioni da domani. Tel. 011-8815.246/238/210.

[redacted] [redacted] «G. PUCCINI». Ore [redacted] concerto della Filarmonica S. Marco diretta da Donato Lombardi. A favore della Faro Fondazione Ricerca e Assistenza Oncologica. Info. tel. 011-8815.303. Domani ore 18 al Teatro Regio Sala Caminetto in[redacted] con i protagonisti del Don Giovanni. Ingresso libero

ALFA TEATRO. Via Casalborgone 16/I. Oggi ore [redacted] la Compagnia Lirica Tamagno presenta l'opera lirica **Lucia di Lammermoor**. Oggi per teatro ra[redacted] ore [redacted] la compagnia Teatrino [redacted] Es presenta [redacted] [redacted] **di Lonconiglio**. [redacted] e [redacted] presenta [redacted] selezione lirica **Opera Concerto**. Per informazioni e prenot. tel. 011 819.35.29

[redacted] Piazza [redacted] 2, tel. 011-562.38.00. Oggi ore 15,30, ultima replica 3.13.33 presenta Gianluca Guidi e Maria Laura Baccarini in **Stanno [redacted] la nostra canzone** di N. Simon, musiche di M. Hamlisch, testi delle canzoni C. B. Sager, regia di Gigi Proietti. Inf. e bigl. tutti i giorni or cont. dalle 9 alle 19

ARALDO. Via Chiomonte 3. «Teatrontre - A teatro con mamma e papà». Venerdì 13 a sabato 14 ore 20,30, domenica [redacted] ore 16,30 il teatro [redacted]provviso presenta: **Il pentolone rovesciato**. Biglietti L. 6500. Prenotazioni a partire da giovedì [redacted] 9-16. Tel. 011/685.783.

[redacted] [redacted] AGNELLI - LINGOTTO. Via Nizza 280 [redacted].

[redacted]O. Piazza Carignano 6. Da merc. 11/11 il T.S.T. pres. **Non si sa come** di Luigi Pirandello, regia di Gabriele Lavia. Prosegue vendita abbonamento presso la Bigliett. TST, via Roma 49, orario 12-18, dom. riposo, tel. 517.6246

COLOSSEO. Via Madama Cristina 71, tel. 011-669.80.34 [redacted] chiuso. [redacted] 10/11/98 Ernesto Calindri e Liliana Feldmann presentano **I [redacted]** Campagna abbonamento stagione 1998/99 Arcobaleno (7 spett. a scelta). Arco+Mito (12 spett. a scelta). Inf. e prevendita da lu[redacted] a sabato [redacted] 10-13/15-19. Tel. 011-669.80.34

ERBA. C. Moncalieri 241, tel. 011-661.54.47. **Stagione teatrale 1998-99:** la Grande Prosa: Valeri, Gazzolo, Monti, Quartullo, Noschese, Onorato, Toccafondi, [redacted] Iannacone, Brachetti, Campese, Bartoli, Cantarelli, De Toni. Donne da Ridere: Leoni, Scuccimarra, Reggiani. Fer. 9-13 e 17-22. [redacted] fest. 15-22.

[redacted] [redacted] Via [redacted] Teresa 5, tel. e fax 011-530.238. Si possono prenotare gli spettacoli per le scuole con la **Compagnia Marionette Lupi** telefonando presso il Teatro dalle 9-13 e 14-18 dal lunedì al venerdì

CONSERVATORIO «G. VERDI». Mercoledì 11 novembre Unione Musicale, ore [redacted] precise, serie verde. **Quartetto Vellinger**. Musiche di Haydn, Mendelssohn, Beethoven. Biglietti numerati L. 35.000 all'Unione Musicale in Piazza Castello, [redacted] inf. tel. 011-544.523 / 011-517.5168

[redacted] Via Juvarra 15, [redacted] 011-532.087. Doppia replica ore 15,30 e 20,30. Compagnia Arsapin **[redacted] allegre comari [redacted]**, di William Shakespeare. Inf. 011 540.675. Cafè Procope oggi riposo.

[redacted] [redacted] C. Massimo d'Azeglio 17, tel. 011-650.02.00. Merc. 18/11 L'Ensemble di Micha Van Hoecke **Monsieur, Monsieur** ispirata alle poesie di Jean Tardieu. Da giov. 26/11 a dom. 29/11 Compagnia [redacted] [redacted] Teatro Nuovo **Omaggio a Franz Lehar - La vedova allegra [redacted] altre storie**. Musica F. Lehar, cor. L. Cannito

TEATRO AGNELLI. Via Paolo Sarpi 111, [redacted]. 011-619.23.51. Martedì 10 e giovedì 12 novembre alle ore 10 nell'ambito della rassegna «Spettacoli per le scuole» Assemblea Teatro presenta [redacted] [redacted] **Burrasca**. Ingresso L. 6500 per alunno gratuito per [redacted] accompagnatori. Per inf. Assemblea Teatro tel. 011/437.62.30 lun. mor. ufficio.

TEATRANZA-ARTEDRAMA affiliato Arci. Via Palestro 9, Moncalieri, ore 16,30 rassegna per ragazzi «Tanto Teatro Tanto» **La bella dai capelli d'oro** da C. Collodi, di M. Maletti, regia di D. La Stella. Infoline 645.740.

[redacted]TRO DI TORINO. Piazza Massaua 9. **Stagione [redacted]le 1998/99.** [redacted] e abbon. tel. 011-779.58.03 dalle ore 15 alle 19

[redacted] [redacted] [redacted] [redacted] Cardinal Massaia 104, tel. 011-257.881. Dal 13/11 al 15/11 l'associazione Icona presenta la commedia musicale in due tempi sulla vita di San Francesco **Forza venite gente**, testi di Mario Castellacci, musiche Michele Paulicelli. Ingresso L. [redacted] rid. 10.000. Venerdì ore [redacted] sabato ore 10 (per le scuole) e ore 21 - domenica ore [redacted]. Prenotazioni ed informazioni 011 257.881 feriali ore 15-19

MONTEROSA. Via Brandizzo 65, tel. 011-284.028. Sabato [redacted] novembre [redacted] 21 e domen. 15 ore 15,30 per la stagione lirica **La traviata** di Giuseppe Verdi, regia S. Beano. Prenot. e prev. da giovedì 12-11 ore 17-19.

GARYBALDI TEATRO. Via Garibaldi 4, Settimo Torinese. Martedì 10 [redacted] Beppe [redacted] in [redacted] **[redacted]** di D. Rosso e R. Restagno. Fer. ore 21 ingr. [redacted] 10.000 fino al 15/11. Inf. e pren. 011-897.17.46-897.08.31. Palcoscenicogiovani - Aula Magna [redacted] di Lettere giovedì 12/11 [redacted] 17 L. Curino in **Olivetti**, regia G. Vacis. Ingr. 5000, prevendita Celid P. Nuovo

[redacted] TEATRO. Via Cotta [redacted], Grugliasco, tel. 011-787.117. Seconda sessione prog. triennale **Il villaggio globale** real. da Stalker Teatro in col[redacted]. Cittadellarte - Fondazione Pistoletto-Biella nell'ambito [redacted] delle Coop. Arteco e La Coccinella del Centro Diurno - Azienda Sanitaria Locale 12 [redacted]. Info. tel. 011-787.117 - 786 946

[redacted] MATTEOTTI. Via Matteotti 1, Moncalieri. **Campagna abbonamenti rassegna del Coordinamento Moncalieri Teatro e [redacted] di Torino.** In cartellone: Brochard-Turina, Lega Italiana improvvisazione teatrale, D'Angelo-Boccoli, Allegri, Fabbri, Crea, Omaggio, Wertmuller, Piccolo-Pambieri, Bergonzoni. Inf. 011-640.37.00.

CHIESA DEI BATU' - Giaveno. RIPOSO.

[redacted] Via [redacted] Orione 5, tel. 011-338.698. Tangram Teatro, Regione Piemonte, Provincia di Torino, Città di Torino, e con la collaborazione de «La Stampa» presentano: **[redacted] d'attore**, [redacted] nazionale per giovani attori e attrici di prosa. Serata finale Teatro Carignano 21 [redacted]mbre 1998. Per informazioni e per ritirare il bando di concorso telefonare allo 011-338.698.

MUSEI E MOSTRE

(☎ 167-329329 - Informazioni a cura della Regione. Orario: 9-13, 14-18)

ACCADEMIA ALBERTINA DI BELLE ARTI (via Accademia Albertina 6, telefono 011.889.020). [redacted] 10-13; 15-19.

ARCHIVIO DI [redacted] (piazza Castello 209, telefono 011.540.382): Or.: dal lunedì al venerdì 9-18; sabato 9-14. Mostra: «Blu, Rosso e Oro - Segni e colori dell'araldica in carte, codici e oggetti d'arte». Fino al 30/11. Dal martedì alla domenica 10-13 e 15-19, giovedì fino alle 22.

[redacted] [redacted] (telefono 011.543.889). Orario martedì e giovedì 13,30-19; lunedì, mercoledì, venerdì, sabato e domenica 9-14. Mercoledì e venerdì mattina visite gruppi su prenotazione.

BASILICA DI SUPERGA E TOMBE SAVOIA (telefono 011.898.0083). [redacted] 9,30-12; 15-18. Venerdì chiuso.

BIBLIOTECA [redacted] (piazza Carlo [redacted] 3, tel. 011.889.737). Martedì, mercoledì, giovedì 9-13 e 15-18. Venerdì e sabato 9-13. Domenica [redacted].

[redacted] [redacted] (piazza Castello 191, telefono 011.543.855). Or.: lunedì e mercoledì 8,30-17,45; da martedì a sabato 8,30-13,30.

BORGO MEDIOEVALE (tel. 011.699.9372). Tutti i giorni 9-20. La Rocca da martedì a domenica 9-19. Lunedì chiuso.

CASTELLO DI [redacted] [redacted] (Telefono 011.562.35.30). Visite guidate agli «itinerari Juvarriani». Mostra: «Un Castello nel Castello». Martedì, giovedì, sabato, domenica e festivi: 9-11,30; 14,30-18. Sabato visite in [redacted] «Lumière» alle [redacted] su prenotazione. [redacted] telefono 011.459.36.75.

CASTELLO DI [redacted] (telefono [redacted]. 861.645 42). Giovedì 9-13; sabato e domenica 9-13 e 14-19. Pren. per gruppi e scolaresche.

ENVIRONMENT PARK Parco scientifico tecnologico per l'ambiente (via Livorno 60, telefono 011.22.57.111). Orario: lunedì sabato 9-17 [redacted] prenotazione; domenica 15-19.

FO[redacted] ITALIANA PER LA FOTOGRAFIA (via Avogadro 4, telefono 011.54.65.94). Orario: lunedì-sabato 15-19; domenica 10-19. Mostra: «I volti della paura». Dal 7/11 al 29/11. Sala 1 mostra: «No s-aire» fotografie di Stefano Torione fino al 17/11.

GALLERIA D'ARTE MODERNA E CONTEMPORANEA (via Magenta 31, telefono [redacted]. 562.9911). Tutti i giorni 9-19. Lunedì chiuso. Visite guidate: collezioni permanenti: venerdì 15,30-17. Sabato 9,30-11. Domenica 15,30.

GALLERIA [redacted] (via Accademia delle Scienze 6, telefono 011.547.440). Tutti i giorni 9-14; giovedì 10-19. Lunedì chiuso.

GALLERIA DI SAN FILIPPO (via Maria Vittoria 5) orario da martedì a sabato 16-19, domenica e lunedì chiuso.

[redacted] DI [redacted] ED [redacted] (via A. Albertina 17, tel. 011.56.212.84). Mostra in allestimento.

MUSEO [redacted]TE C[redacted]EA - CASTELLO DI RIVOLI (tel. 011.958.7256). Or.: da martedì a venerdì 10-17; sabato e domenica ore 10-19; primo e terzo giovedì del mese dalle ore 10 alle 22; chiuso al lunedì. Mostre: «Grazia Toderi», fino al 20/12; «Emilio Vedova», fino al 17/1.

MUSEO DELL'AUTOMOBILE «C. BISCARETTI DI RUFFIA» (c. Unità d'Italia 40, tel. 011.677.666). Tutti i giorni 10-18,30. Chiuso lunedì.

MUSEO D[redacted] (via XX Settembre 88/c). Orario: martedì-domenica 9-19. Lunedì chiuso. Domenica ore 16, visite guidate.

MUSEO EGIZIO (via Accademia delle Scienze 6, telefono 011.561.7776). Da martedì a sabato 9-19; domenica e festivi 9-19; lunedì chiuso.

MUSEO ETNOGRAFICO E [redacted] SCIENZE NATURALI (corso Ferrucci 14, telefono 011.44.00.400). Orario. 8,30-12,30; 14,30-18. Festivi 14,30-18. Lunedì chiuso.

[redacted] DELLA MARIONETTA Teatro Gianduja (via Santa Teresa 5, tel. 011.530.238). Chiuso per restauri.

MUSEO DELLA MONTAGNA (via Giardino 39 - via M. Cappuccini, [redacted] 011.66.04.104). Orario: sab., dom., lun., 9-12,30/14,45-19,15, mar.-ven. 8,30-19,15. Mostra: «Picchi picozze e altezze Reali». Fino al 29/11.

[redacted] [redacted] DEL [redacted] (piazza Carignano, tel. 011.562.1147). [redacted] sabato 9-19; domenica e [redacted] 9-13; lunedì chiuso. Domenica (ore 10) visita guidata volontari Unitre.

MUSEO DELLA SINDONE (via San Domenico 28, tel. 011.436.58.32). Orario 9-12/15-19 tutti i giorni [redacted] martedì.

MUSEO NAZIONALE DELL'ARTIGLIERIA (corso Galileo Ferraris ang. via Cernaia, telefono 011.562.92.23). Orario: tutti i giorni dalle ore 10 alle ore 20. Mostra: «Venti di Guerra». Fino 15/1/99. Pren. visite guidate tel. (dal lunedì al venerdì) 011 [redacted]

MUSEO NUMISMATICA - ETNOGRAFIA [redacted] ORIENTALI (Bricherasio 8, tel. 011.541.557). Oggi aperto dalle ore 9 alle ore 19.

MUSEO [redacted] DI SCIENZE NATURALI (via Giolitti 36, telefono 011.432.30.80). Orario: tutti i giorni 9,30 - 18,30. Chiuso Martedì. Mostra: «Arca naturae». Le collezioni invisibili nelle fotografie [redacted] Dario Lanzardo. Ingresso libero.

[redacted] PIETRO MICCA (via Guicciardini 7, telefono 011.546.317). Tutti i giorni 9-19; [redacted] chiuso

MUSEO STORIA NATURALE [redacted] BOSCO (viale Thovez 37, tel. 011.660.1066). Domenica dalle 14,30-18,30. Feriali: scuole o gruppi su prenotazioni. Visite guidate (dalle ore 15 alle 16,30) tutte le 2ª domeniche del [redacted].

[redacted] [redacted] DI CACCIA - [redacted] [redacted] (Stupinigi, [redacted] 011.358.1220). Tutti i giorni dalle 10 alle 16,20; martedì chiuso. Mostra: «Gli orientalisti italiani», Fino al [redacted].

PALAZZO BAROLO (via delle Orfane 7, tel. 011.436.03.11). Or.: da lun. a dom. 10-19.

[redacted] BRICHERASIO (via Lagrange 20, tel. 011.517.1660). Mostra: «Christo and Jeanne-Claude». Fino al 17/1/99. Tutti i giorni 10-19; lunedì 14-19. Prenot. visite guidate tel. (da lun. a ven.) 011.562.9604

[redacted] (via [redacted] Vittoria 12, telefono [redacted] 011.861.21.11). Mostra: «La [redacted] inquieta di Bruno Munari». Fino al 29/11. Tutti i giorni 9-17, sab. 9-12, dom. chiuso

P[redacted] [redacted] (piazza Castello, telefono 011.436.1455). Da martedì a domenica 9-19. Giovedì, [redacted] e sabato aperto anche la sera ore 20,30-22,30. Lunedì chiuso.

PINACOTECA [redacted] BELLE ARTI (via Ac[redacted] Albertina 8, tel. 011.817.78.62), da martedì a domenica dalle ore 9 alle 13; dalle 15 alle 19. Lunedì chiuso.

[redacted] DEL [redacted] (via [redacted] 264). Mostra: «Le collezioni di fotografia nei Musei Tedeschi». Fino al 22/11. Or.: da mart. a ven. 15-20; sab. e dom. 10,30-20. Lun. chiuso.

PROMOTRICE BELLE ARTI (viale Crivelli 11, telefono 011.669.25.45). Mostra: «Claudio Parmiggiani». Fino al 15/11 [redacted] i giorni 10-19,30. Lunedì chiuso.

SPAZIO ESPOSITIVO SDA (via Pietro Micca 18). Or.: tutti i giorni 9,30-19,30, sabato e domenica compresi. Mostra: «Walter Lazzaro, i [redacted] del silenzio». Fino [redacted] 15/12.

Lo sconto in profumeria Camurati
[redacted] - P.ZZA ADRIANO, 1 - C.SO FERRUCCI, [redacted]

Profumerie solarium estetica

Lo sconto in profumeria Camurati
TORINO - VIA AVOGADRO, 19

Il nuovo Rinascimento
Carapelli
FIRENZE
OLIO
EXTRA VERGINE
DI OLIVA
100% ITALIANO
Nasce Oro Verde. Un olio extra vergine che racchiude in sé i migliori sapori e profumi della nostra terra. Una terra che è fatta di sole, di vento, di climi temperati, del carattere delle nostre genti. Un olio dall'inconfondibile sapore, con un'intensa nota aromatica e un leggero retrogusto piccante, ideale per esaltare i sapori della migliore cucina italiana. Oro Verde: una grande interpretazione della più nobile tradizione olearia italiana.
DAL 1893
Carapelli
FIRENZE
Il Rinascimento dei Sapori.

Monteregglo, vicino a Pontremoli: qui nel '500 un pugno di montanari inventò un nuovo mestiere

Un borgo medievale in gran parte recuperato Oggi le vie hanno i nomi degli editori italiani

Monteregglo. Al libraio ambulante il paese ha anche dedicato un monumento (a destra). Sopra Giampaolo Pansa, vincitore nel '97 del Bancarella

Nati come ambulanti hanno aperto rinomate librerie in tutta la Penisola e all'estero

La saga dei librai analfabeti

Dal bosco dell'Appennino alle piazze del mondo

PONTREMOLI
DAL NOSTRO INVIATO

In pochi passi si va dal borgo Feltrinelli a piazza Angelo Rizzoli, magari passando per Tiziano Barbieri, se si vuole fare un salto nell'unico albergo-ristorante; ma c'è la possilità di andare a bussare a qualche accogliente cantina d'amici in piazza Mimma Mondadori, o di prendere il fresco sul viale Luigi Einaudi, che si ben vedere è insieme alla piazza della Repubblica l'unica eccezione in questo paese sparso tra i castagni dell'Appennino tosco-emiliano, dove tutte le (poche) vie sono rigorosamente dedicate a editori italiani.

Si chiama Monteregglo, e almeno per le sue vie è unico al mondo: è borgo medievale in gran parte ristrutturato, e a cui case di pietra grigia è nato il commercio ambulante dei libri in Italia. Per una di quelle strane derive della storia, un pugno di montanari assolutamente analfabeti cominciarono, probabilmente già a partire dal '500, ad andarsi a cercare il pane portando nella gerla quelle misteriose carte a cui non sapevano quasi nulla, e che potevano trovare acquirenti. Nel centro più importante della zona, Pontremoli, c'era sempre a quell'epoca una fiera dove sicuramente si commerciavano molti volumi: nel testamento di Erasmo Viotto, che bottega a Parma, è indicato elenco di libri ai quali sono a Pontremoli lasciati per della fiera». Era il 1611.

è allora la storia ha subito accelerazioni e cambiamenti di rotta. Ma quella dei montanari che vivevano di libri: loro hanno continuato testardamente, e sono fatti arrestare e sequestrare le gerle durante il Risorgimento, e con lo Stato unitario hanno cominciato ad aprire librerie in tutta Italia, senza mai dimenticare la comune origine: ancora adesso sono legati a un'associazione che si chiama appunto «Librai Pontremolesi», ed è tra i c ri del premio Bancarella (ultimi vincitori Giampaolo Pansa e Paco Ignacio Taibo II).

Pontremoli e Monteregglo hanno i loro giorni di gloria a luglio, quando il premio assegnato, tra cerimonie ufficiali in città e vagabondaggi, feste e banchetti improvvisati le volte di pietra, la spinta che ha silenziosamente agito nei secoli, quella resta un piccolo mistero, e si sottrae anche all'atmosfera eccitata del premio. Cerchiamo di avvicinarla con il professor Giuseppe Benelli, docente di filosofia all'Università di Genova cultura di Pontremoli, che sta studiando fenomeno le cui origini, ammette, ancora da chiarire.

Non ci sono dubbi che la Lunigiana, la valle di Pontremoli e di Monteregglo è dal XV secolo sede di biblioteche anche importanti. Fiorirono grandi stampatori, uno per tanti Jacopo da Sizzano. L'emigrazione monteregglini è però ben documentata solo dal secolo scorso. A partire dall'età napoleonica quei montanari che figuravano, sui documenti, «venditori di pietre e altre cose» si fecero via via più audaci e arrivarono dovunque. I loro nomi del primo '800, trascritti negli atti dei municipi di Pontremoli o di Mulazzo (il comune di cui fa parte Monteregglo) sono già quelli oggi famigliari perché appartengono alle maggiori librerie delle grandi e medie città: Lazzarelli a Novara, Rinfreschi a Bolzano, Piacenza, Pistoia, Genova; Ghelfi a Verona e in almeno altri dieci centri; Giovannacci da Milano a Courmayeur, Fögola a Torino, l'Aquila, Ancona, Genova, Pisa; Tarantola a la Spezia, Modena, Udine, contare quelli all'estero.

C'è poi il capitolo degli editori: da Emanuele Maucci, che fece della casa editrice da lui fondata a Barcellona la più importante di Spagna la fine dell'800 e i primi decenni di questo secolo, a Luigi Maucci che costituì analoga impresa in Argentina, per parlare delle piccole e medie editrici di qualità sorte in Italia (come ad esempio Fögola). detto questo, l'enigma rimane. Che cosa abbia messo una gerla sulle spalle ai primi montereggini è evidente: il bisogno. Che cosa però l'abbia riempita di libri, lunari, almanacchi e immaginette sacre, e di filati e tessuti come accadde agli ambulanti di un paese vicino, è uno dei bei misteri che affollano queste vicende di creatività e fantasia, popolate spesso da utopisti e visionari, da gente che senza rendersene conto si metteva in un'impresa «impossibile», e ce faceva.

Certo è che la origine è mai stata dimenticata, anzi. al di là del premio Bancarella, la saga dei librai (ex) ambulanti è rappresentata bene proprio dalla storia più recente della loro culla, da Monteregglo com'è oggi. In quel paese tutti sono tornati, per rimettere le pietre a posto, rifare le case, ricostruire un passato quasi mitologico, organizzare manifestazioni culturali, «maggiolate» di tradizione toscana (siamo in provincia di Massa, anche il duro dialetto appenninico a tutto fa pensare fuorché toscano), riti del cibo, del vino e della memoria. A mano a mano che il borgo rinasceva, hanno cominciato a dedicare le strade agli editori italiani: i santi laici, e i loro fornitori. A chi altri, se no?

Marco Rosci

CUCINA LUNIGIANA

Le mille virtù delle castagne

Quante cose si possono fare le castagne? Molte, più quante si possa immaginare. Lasagne, torte, frittelle, tagliatelle, agnolotti, minestre via per un buon terzo d'un libro che proprio Monteregglo ha voluto premiare. *La cucina di Lunigiana*, di Salvatore Marchese, nella collana dedicata dall'editore Muzzio alle culture regionali. La Lunigiana, valle nota per l'antica cultura delle statue-stele, coperta di castagni e affacciata sul ha una cucina «povera» e forse non ancora di moda. Il la per con excursus storici, documenti antichi, raccordi l'archeologia. Arriva certo alle carni e ai pesci, ma la «riscoperta» della castagna, antico pane dei poveri, basterebbe già da sola a raccontare un mondo.

Lo scultore aveva 87 anni

E' morto Fabbri il «modellatore»

E' morto ieri a Savona, dopo una lunga malattia, lo scultore e pittore Agenore Fabbri. Aveva 87 anni. Lo incontrai per l'ultima volta - il rapporto era di lunga data, tramite l'ammirazione di Anna Maria Ajrizio per le terrecotte drammatiche - a Suzzara tre anni fa, in occasione del conferimento del premio alla carriera presso la Galleria Civica di Arte Contemporanea del Premio Suzzara, ai cui inizi l'artista era stato due volte premiato come rappresentante di punta del realismo espressionista in scultura. L'artista ottantacinquenne era anpieno di volontà di fare, di comunicare, non smentiva ancora il messaggio trasmesso a De Micheli quarant'anni prima per la *Scultura italiana del dopoguerra*: «Vogliamo una ricerca di libertà cioè di umanità, di realtà... Bisogna stare con gli uomini e con le cose in una relazione di sangue, di amore di passione...».

La presenza come pittore nel nella stessa Galleria di Suzzara aveva dimostrato che questa intensità vitale era trapassata intatta dalla passionalità a drammaticità del realismo plastico alla esplosione cromatica informale e gestuale. Il trapasso stato preconizzato dall'amico Rafael Alberti: «E tu, scultore dolente di orribile grandezza/ del tempo che hai vissuto,/ al fine incontrerai le argille dell'alba,/ i legni, i ferri,/ gli stagni, i bronzi, gli acciai/ inossidabili, tutta/ luminosa vita indistruttibile/ che nelle tue mani sogni».

Nato nel 1911 a Barba di Quarrata, dopo gli studi a Pistoia, che nel 1972 avrebbe accolto una delle sue rare antologiche passata poi al Museo Galliéra di Parigi, il primo passaggio decisivo della vita fu quello ad Albisola come operaio modellista presso il laboratorio ceramico «La Fiamma», che originò il rapporto con Arturo Martini, con Sassu e soprattutto la lunga amicizia con Fontana. Fu Fontana, a Leonardo Borgese, Tullio d'Albisola, Anita Pensotti, Stefano Cairola a presentarlo nella prima personale milanese alla Galleria dell'Illustrazione Italiana e alla Galleria Cairola, in cui per la prima volta venne pubblicamente in luce il maggior modellatore a gran fuoco in grande scala della sua generazione accanto a Leoncillo Leonardi, esemplare dell'asprezza esistenziale un «vento del Nord» a confronto la grande fantasia barocca romana.

A Milano Fabbri approdato nel 1945, dopo l'esperienza di una sporca guerra in Jugoslavia e della Resistenza in Liguria, che avrebbero segnato profondamente per decenni il suo feroce immaginario. Vedendo le lotte uomini e ni in terracotta bruciata, evochia- direttamente le pagine aspre, frante, ellittiche di *Uomini e* di Vittorini. L'arco di questa prima fase, fortemente legata al realismo espressionista del «Fronte Nuovo delle Arti» corre dalla *Donna del popolo* del 1947 alla *Rissa fra uomo e cane* che suscitò grande eco nella sala personale alla Biennale del 1952, fino al grande gruppo della *Caccia al cinghiale* del 1954 per il giardino di Palazzo Sormani a Milano, straordinarie metamorfosi fra espressionismo e neorealismo della tradizione classica alessandrina e pergamena. La stessa polemica trascrizione in chiave neorealista del gusto neoclassico fra le due guerre caratterizza l'enorme pannello ceramico della *Favola d'Orfeo* per la Triennale '51, riproposto nel 1991 in Palazzo Sertoli a Sondrio.

Dopo esperienze «segrete» di legni e di cartoni agli inizi degli Anni '50 legate allo «spazialismo» di Fontana, una stagione di bronzi e legni «informali» emerge a cavallo fra gli Anni 50 e con forme e figure sempre drammatiche, atomizzate e spaziali, di cui è tipico esempio *Uomo di Hiroshima* del 1959 a Ca' Pesaro a Venezia. Nel 1983 due tipici *Adamo* ed *Eva* ceramica combusta contemplavano sulla parete dello studio Marconi di Milano il frutto dell'ultima svolta, l'esplosione cromatica e guzza dei suoi dipinti *Giardini pubblici*.

I funerali si svolgeranno oggi alle 16 nella chiesa «Stella Maris» di Albisola Capo. La salma sarà poi tumulata nel cimitero di Albissola Marina.

Marco Rosci

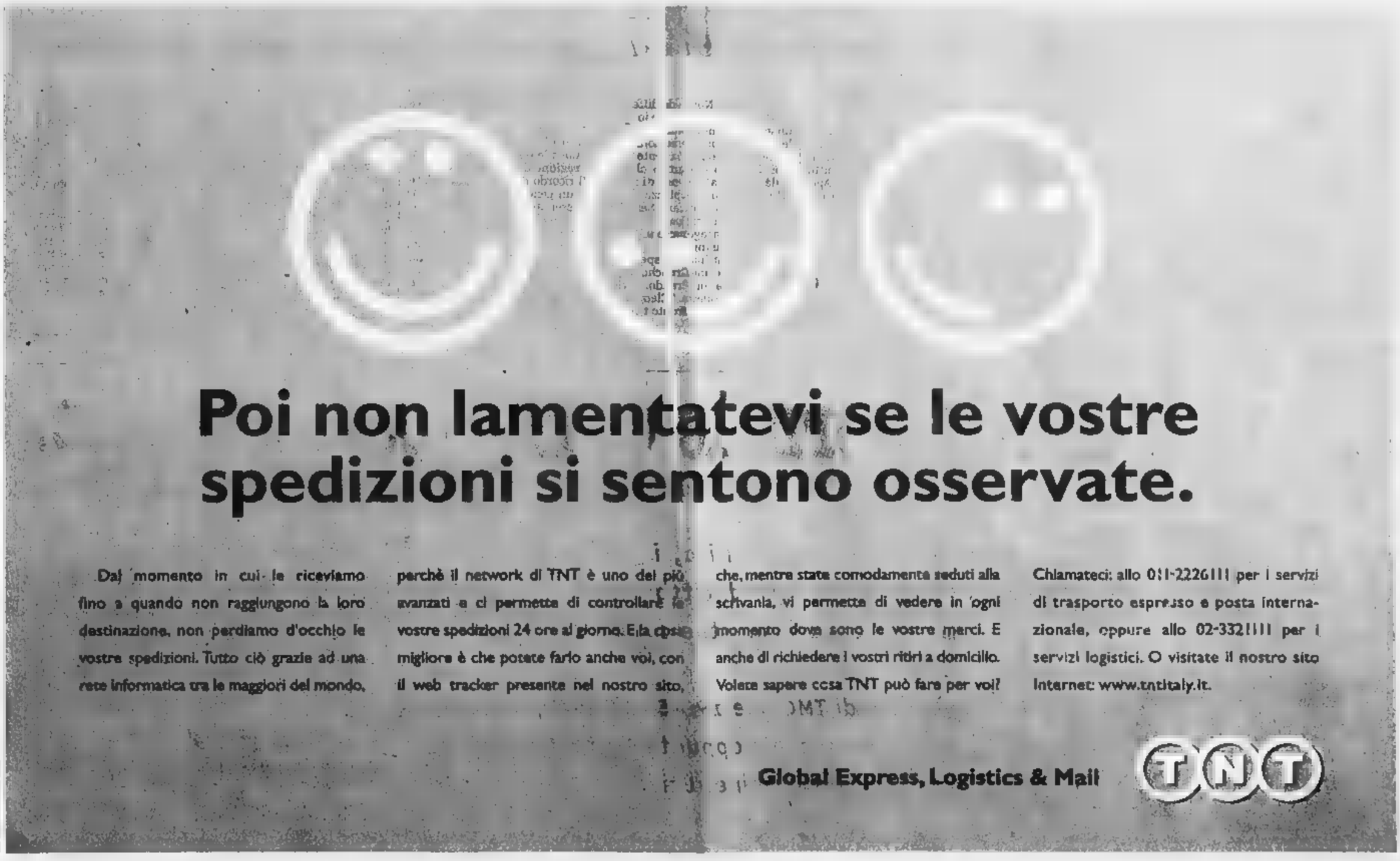

Inutili proteste di opposizione, comitati spontanei, sindaci dei paesi vicini

Leinì, l'inceneritore si farà

La maggioranza: sì alla convenzione con l'Amiat

LEINI'. Inceneritore avanti tutta. La convenzione con l'Amiat non si cancella. Lo ha deciso venerdì sera a Leinì la maggioranza guidata dal sindaco Nevio Coral. A nulla sono, infatti, servite le proteste dei cittadini, le rimostranze dei comitati spontanei, le dichiarazioni di sindaci e amministratori dei Comuni limitrofi, né tantomeno le motivazioni dell'opposizione. Opposizione, che aveva richiesto la convocazione del consiglio comunale proprio nella speranza che sindaco e maggioranza facessero marcia indietro. E invece no, ormai il dado è tratto. E d'altra parte le motivazioni reali per cui la giunta Coral ha sottoscritto la convenzione con l'Amiat per lo studio di fattibilità su un'area di strada Cebrosa, per l'eventuale localizzazione di un inceneritore, sono state chiaramente espresse sul volantino, distribuito al numerosissimo pubblico intervenuto, all'ingresso della sala consigliare. «Dire di no - si legge, ma durante la seduta Coral lo ha più volte ripetuto - allo studio dell'Amiat significa fare il gioco dello scaricabarile, pagare la tassa rifiuti sempre più cara e trovarsi prima o poi una megadiscarica sulla Vauda».

Sulla questione Vauda è intervenuto anche il sindaco di Lombardore Everio Damiani che ha ribadito l'infondatezza dell'ipotesi. Una dichiarazione suffragata anche dal presidente della commissione Ambiente della Provincia Francesco Goio: «La legge parla molto chiaro: sulle aree protette non si possono realizzare impianti di smaltimento rifiuti. Per la piccola parte di territorio di Leinì, Volpiano, Lombardore, San Benigno è inclusa nella protezione regionale è sufficiente che i sindaci inviino una richiesta di inserimento». «Documento essenzialmente politico - spiega il sindaco di Settimo Giovanni Ossola - perché non ci sono ipotesi che riguardano la Vauda, ma se serve a tranquillizzare Coral, credo che non si siano problemi».

La richiesta dei cittadini e delle forze di opposizione di azzerare tutto e rimettersi intorno ad un tavolo non ha per nulla scalfito la granitica maggioranza Coral. Neppure quando il giovane leinicese Gianluca Bertone ha dichiarato: «Lei signor sindaco ha svenduto la salute dei leinicesi per le sue mire politiche» con un chiaro riferimento alla nomina di Coral alla presidenza dell'Expo 2000. Alla fine, come da copione, Coral ha potuto contare su 12 consiglieri, mentre il dissidente, ormai da un anno, Bruno Brancaleoni ha votato per la revoca della «famigerata delibera».

CASELLE

Aula consiliare «inagibile»

CASELLE. «Scale sconnesse, sedie pericolose, fili elettrici volanti. Per non parlare del caldo torrido e della puzza di cloro della piscina sottostante». Così era stata la descrizione dell'Auditorium di viale Bona da parte del rappresentante di Caselle della Lega Nord Gianni Bellini, nella richiesta di sopralluogo all'Usl di Ciriè. Auditorium che, oltre ad ospitare spettacoli ed iniziative varie, è anche la sede del consiglio comunale. E l'Usl, proprio in questi giorni, ha inviato al Comune l'esito del controllo effettuato. Esito che di fatto evidenzia le condizioni denunciate da Bellini. I responsabili dell'Usl quindi richiedono tempestivi provvedimenti che risolvano gli inconvenienti igienico-sanitari rilevati. La sala, comunque, nonostante le condizioni rilevate dall'Usl, per ora rimane agibile.

Il primo cittadino di Leinì **Nevio Coral**

Il motivo: «Non si può giocare a scaricabarile sulla questione-rifiuti»

«Piccoli Comuni abbandonati a se stessi»

Problema-mense Interviene Napoli

GIAVENO. Il sindaco di Giaveno Osvaldo Napoli scende in campo in qualità di membro direzionale dell'Anci, e a nome dei piccoli comuni, vuole mettere in evidenza il problema delle mense scolastiche. I piccoli centri si sentono abbandonati a se stessi e chiedono ai parlamentari di farsi portavoce con delle interrogazioni al governo per una revisione completa della materia, con direttive chiare.

L'intervento deve essere congiunto con gli organi costituzionali, tendente a garantire una sicurezza per la ristorazione e ridurre al minimo i rischi nell'erogazione del servizio. «La tossinfezione di anno fa - spiega il sindaco Osvaldo Napoli - che ha colpito anche Giaveno, ha sottoposto i comuni a controlli dei Nas, della procura della repubblica, e anche ai singoli comuni sono state contestate violazioni, non penso sia giusto avere anche delle noie per le responsabilità di altri». Il di Giaveno per garantire una certa sicurezza ai giovani frequentatori delle ha previsto spesa di oltre duecento milioni l'anno che nonostante la forte incidenza sul bilancio comunale, non he inciso sul portafoglio dei cittadini con aumento di tariffe dei servizi delle imposizioni fiscali. «Nonogli sforzi organizzativi finanziari - precisa Napoli - finalizzati alla sicurezza e l'igiene , resta comunque forte l'affanno per la gestione del servizio. Preme particolare evidenziare che pur condividendo le giuste ansie e preoccupazioni dei genitori, sovente ci troviamo presi mira da strumentalizzazioni politiche per insignificanti accadimenti, producendo solo discredito sui servizi». Secondo il primo cittadino l'argomento è di particolare importanza che tutti i sindaci devono attivarsi per fare pressione sugli organi istituzionali.

[g. mar]

PROVINCIA

CASERMA. «Una caserma per consolidare la presenza e il ruolo dei carabinieri». Ieri mattina alla cerimonia d'inaugurazione della nuova di Piossasco hanno partecipato le alte cariche regionali dell'Arma, il Prefetto di Torino Mario Moscatelli e i vertici della procura torinese. La struttura, costata al Comune circa miliardo e 200 milioni, accoglie in tutto undici militari. La giurisdizione, oltre a Piossasco, si estende anche ai comuni di Bruino e Sangano.

CHIVASSO, CONTROLLI. Nel corso di un servizio coordinato dei carabinieri della Compagnia di Chivasso, sono stati effettuati servizi antirapina; controlli viari in vastissima zona compresa tra Chivasso, Settimo e Volpiano. Sono stati controllati un centinaio di automobilisti, 150 persone e inflitte 30 contravvenzioni per violazioni al codice della strada.

TARTUFO. Tradizionale sagra del tartufo bianco oggi a Rivalba, sulla collina Gassino. Alle 9, apertura della mostra mercato dei prodotti agricoli collinari ed alle 9,30 presso padiglione allestito nel piazzale delle scuole elementari esposizione dei tartufi e premiazione dei tuberi più belli. Alle 15, appuntamento con Roberto Balocco e le sue Cansun d'la Piola.

FESTA Entra nel vivo la Festa Azzurra, organizzata presso il centro polisportivo di Lanzo. Alle 16, dopo la polentata di mezzogiorno, si terrà il convegno «Occupazione in Val di Lanzo», un dibattito sul volontariato e il Comitato Olimpico 2006 presenterà i programmi per Valle. Parteciperanno Riccardo Garosci e Gianni Rivera, Enzo Ghigo e Turismo Ettore Racchelli.

BRUSASCO, Dopo tutta una serie di lavori finalmente pronti i nuovi locali della casa di riposo brusaschese San Luigi, Ospedale 15. L'inaugurazione avrà luogo alle 15 alla presenza delle autorità cittadine guidate dal sindaco Giulio Bosso, delle locali e il parroco Don Piero Accornero che benedirà i nuovi locali.

Sant'Antonino, per tutta la settimana

Il Comune sciopero un'ora al giorno

SANT'ANTONINO. Braccio di ferro a Sant'Antonino di Susa fra i dipendenti comunali ed il sindaco Gianpaolo Corciarino sull'applicazione della legge Bassanini. I sindacati hanno avviato lo stato di agitazione del personale che incrocerà le braccia lunedì e venerdì della prossima settimana per un'ora al giorno. Gli uffici comunali rimarranno quindi chiusi tutti i giorni della prossima settimana dalle 10.30 alle ore 11.30 nell'orario di apertura al pubblico. Nelle scuole elementari e nell'asilo nido il personale comunale farà invece sciopero nella prima ora del primo turno e nell'ultima del secondo. «Non riuscito ad evitare lo sciopero ma sono fiducioso sulla possibilità di raggiungere un accordo che vada bene per tutti» precisa il sindaco.

Si facevano pagare per lavori mai fatti

Falsi tecnici del gas denunciati a Susa

SUSA. I carabinieri della Compagnia di Susa hanno smascherato due «tecnici abusivi» che con l'inganno effettuavano lavori inutili facendosi pagare alte parcelle. Si tratta di un ex panettiere C.A. di 30 anni e di un ex operaio di una ditta idraulica N.B., 24 anni, entrambi di Torino: sono stati denunciati per truffa. I militari coordinati dal capitano Silvano Ceccato hanno accertato quattro truffe. I due sceglievano le abitazioni di persone anziane e affermavano di essere stati mandati dal comune per un controllo di eventuali perdite dell'impianto a gas metano. Trovavano sempre poi una perdita, fingevano di ripararla e consigliavano l'installazione di un «rilevatore di fughe di gas» (costo 40.000). La cifra da pagare subito era però di 298.000 lire.

Paura, nessun furto

Gassino, l'ombra di una pizzeria

GASSINO. Attimi di paura e gran fracasso mattina alle 4,15 presso la pizzeria-ristorante di Luigi Agostino, 46 anni, e della cognata Eleonora Lupis, via Circonvallazione 35 a Gassino. I malviventi con un'auto hanno sfondato la saracinesca e la vetrina del locale, andandosene senza rubare nulla. Un avvertimento del racket? «Non abbiamo mai ricevuto minacce oppure richieste di denaro, secondo me si è trattato di un atto vandalico» ha riferito la Lupis.

Oggi l'inaugurazione

Nole, mostra della Grande Guerra

NOLE. «1918-1998. La grande guerra verso la pace tra i popoli» è il titolo della mostra, dedicata al cavalier Oreste Boggia, che viene inaugurata oggi alle 15 nei locali della scuola di via Martiri della Libertà 15. Nella rassegna vi materiale dell'epoca recuperato da tutta la provincia. La mostra rimarrà aperta anche martedì e giovedì dalle 20 alle , sabato 14 dalle 15 alle 19 e domenica prossima dalle alle 16. Per le visite guidate basta chiamare lo 011/9297006.

Per le leggi sanitarie

Nubi sul futuro della lama di montagna

PINEROLO. Il formaggio fieno, la toma, preparata con il latte degli alpeggi di montagna, i sapori di un tempo apprezzati dai palati fini ora rischiano essere un ricordo.

Le nuove norme sanitarie, a tutela della salute consumatore, impongono che anche in alta montagna devono essere rispettate nei caseifici degli alpeggi le stesse regole che valgono per le strutture produttive della pianura. E se nelle campagne o nelle zone industriali è tutto più semplice, la stessa cosa non può accadere negli alpeggi ad alta quota. Il parco naturale Orsiera Rocciavre che ha all'interno del territorio diversi alpeggi ha eseguito uno studio, i risultati, peraltro, sono scoraggianti. nessun alpeggio è autorizzato a vendere formaggi per il mercato.

Per discutere di queste problematiche veterinari dell'Asl 10 di Pinerolo, professori universitari e gli allevatori si sono dati appuntamento ieri a Susa in corso Couvert 21 per affrontare insieme tutte le problematiche legate ad una produzione tipica destinata a scomparire. «La situazione è grave, la nuova legge ha gettato nell'illegalità praticamente tutto il settore della caseificazione e nello stesso tempo mette in difficoltà anche gli operatori di vigilanza, i veterinari, gli igienisti e i vigili sanitari - spiega il dottor Mauro Deidier, presidente del parco Orsiera Rocciavré -. Tutti i formaggi che troviamo sui mercati o nei negozi devono provenire da allevamenti ed impianti caseari autorizzati: peccato che ad oggi nessuno fra i 70 alpeggi della Val Chisone e Germanasca, né fra i 115 dell'intera Valsusa sia in regola». Qualcuno in Val Chisone e in Valsusa è comunque già autorizzato quanto meno alla caseificazione per il consumo proprio. «Ma sapere che son solo 10 gli alpeggi autorizzati su 200 è veramente un dato drammatico», conclude Deidier.

Ed intanto in tanti i margari che hanno smesso di portare le mucche da latte in montagna, dice Silvana Strambino, che con il marito Mario Gaido ogni salivano in Val Chisone con le mandrie: «Il nostro è un lavoro duro e le leggi certamente tengono conto delle condizioni nelle quali operiamo quotidianamente». [a. gia.]

le GRANDI NOVITÀ di

Elettrico BLU

SPECIALISTI MATERIALE ELETTRICO E PICCOLI ELETTRODOMESTICI

TELESOCCORSO CON ALLARME E VIVAVOCE

● IL PIÙ NUOVO, IL PIÙ FACILE ED

PREMERE IL TASTO ROSSO DEL TELECOMANDO

CHI VIVE SOLO

PARLA

TOCCARE

● INVIO BEN 8 NUMERI PROGRAMMATI IN RICERCA AUTOMATICA

FUNZIONA IN CASO DI MANCANZA DI CORRENTE ELETTRICA

● MESSAGGIO DI RICHIESTA SOCCORSO PREREGISTRATO

I negozi Elettrico Blu in Torino

Corso RACCONIGI, 211 - Tel. 011.382.70.08

Via G. BARBERA, 4/D - Tel. 011.34.89.417

(zona Mirafiori)

TORINO (ZONA GIULIO CESARE)

AVVISO AI NOSTRI 500.000 CLIENTI

CHIUSURA DI VIA BOTTICELLI, 25

WOLMER

APERTO DOMENICA 8 NOVEMBRE

APERTO DOMENICA 8 NOVEMBRE

BIANCHERIA CASA - MATERASSI

TAPPETI MODERNI

TAPPETI ORIENTALI

TENDAGGI-TESSUTI

COPRIDIVANI - PIUMONI - MOQUETTE

SCENDILETTO
COPERTE LANA
CORSIE

TUTTE LE MARCHE MIGLIORI

DIRETTAMENTE AL PUBBLICO

RIBASSI dal 30 all' 80%

FINANZIAMENTI ARCICONVENIENTI

WOLMER Via Botticelli, 25 TEL .2413711

Campus negli stabilimenti Olivetti che producevano macchine per scrivere

Dalla «Lettera 22» alla cultura

Anche l'Università nel progetto del Comune

IVREA. Negli Anni 50 [illegible] erano il simbolo di una nuova cultura industriale, voluta [illegible] perseguita da Adriano Olivetti. Oggi gli stabilimenti Ico - o meglio: gli spazi lasciati vuoti e [illegible] inattivi - vengono «occupati» dalla città, diventando punto di partenza di una nuova vocazione.

Un'area formativa, una produttiva [illegible] un centro [illegible] produzioni culturali: sono i tre obiettivi del programma «Officine culturali Ico», promosso dal Comune con l'appoggio [illegible] partners pubblici [illegible] privati, presentato in una due-giorni che si conclude oggi nel salone della Officina H, un tempo cuore delle produzioni manifatturiere Olivetti.

«La proposta - spiega l'assessore alle iniziative strategiche per lo sviluppo, Massimo Teppa - [illegible] un'azione simbolica, quasi una provocazione. Alle spalle, tuttavia, c'è un'ipotesi forte: che sia possibile, attraverso un'azio[illegible] concertata tra soggetti pubblici e privati, stimolare e forse accompagnare questo processo [illegible] transizione da un'epoca all'altra. E questo con un articolato programma di riconversione industriale, che delle "eredità" olivettiane non butta via nulla».

Ecco, quindi, che gli spazi lasciati liberi dalla grande azienda ospiteranno l'insediamento di imprese, [illegible]n solo locali. E poi un centro di produzioni culturali, fondato sull'immenso patrimonio dell'Archivio Storico Olivetti.

Senza dimenticare [illegible] «Museo a cielo aperto dell'architettura moderna», nato dallo studio di un apposito gruppo di lavoro (Lsu) composto da giovani laureati e laureandi. Tutto questo sarà portato domani all'attenzione del Consiglio comunale, con lo studio di fattibilità realizzato dall'associazione Mecenate '90.

Grande impulso, infine, dovrebbe [illegible] dalla creazione di un polo universitario. Politecnico, innanzitutto, ma non solo. «Ivrea sarà sede [illegible] un corso di Scienza della Comunicazione - afferma il preside della facoltà, Mario Ricciardi -. Quando? Siamo legati [illegible] fattori ambientali, ma ipotizziamo di aprire le iscrizioni già dal prossimo [illegible] accademico». E su questo filone si innesta anche il progetto di un ostello e l'ipotesi di un convitto universitario in un'altra grande struttura eporediese [illegible] crisi, l'istituto salesiano Cardinal Cagliero. [m. rev.]

GP DI SCARMAGNO

Bertinotti «contestato»

IVREA. Amara sorpresa, ieri, per il segretario nazionale di Rifondazione comunista Fausto Bertinotti. Dopo aver presentato il [illegible]didato a sindaco di Ivrea, Salvatore Rao, ha ricevuto una lettera aperta del Comitato cassintegrati [illegible] Computers di Scarmagno. Nel documento, si evidenzia la sua assenza durante i 4 mesi di lotta davanti ai cancelli, dove invece era arrivato il leader di An Gianfranco Fini. «E' difficile negare - si difende Bertinotti - che sono stato in tutti i luoghi dove ci fossero conflitti operai. Se non sono venuto a Scarmagno, è stato per una casualità». Ammette di aver saputo della lotta alla OP soltanto quando ha letto sui giornali della visita di Fini. «Formalmente - aggiunge -, non sono mai stato invitato. Ma so che altri del [illegible] partito sono comunque andati più volte [illegible] Scarmagno».

Il professor Mario Ricciardi preside di Scienza della Comunicazione

L'Ico cambierà pelle con idee e capitali pubblici e privati

Banchette

Donna a giudizio feri il marito [illegible]

BANCHETTE. Un anno fa ferì il marito con una coltellata. Ora è stata rinviata a giudizio per lesioni: Rita Girardi Compare, [illegible] anni, residente a Banchette in via Roma [illegible] (difesa dall'avvocato Benni) dovrà comparire davanti al pretore il 17 settembre prossimo.

I fatti risalgono al [illegible] novembre del '97. La donna, durante un litigio, aveva colpito con un coltello da cucina [illegible] marito Giuseppe Lengua, 35 anni, causandogli una lieve ferita alla spalla.

Si cercano adesioni

[illegible] gestirà gli impianti [illegible] in Valchiusella

VALCHIUSELLA. Giorni cruciali per la prossima stagione sciistica e per il destino degli impianti Palit Valchiusella. Si è infatti decisa la costituzione di un nuovo ente di gestione, con la collaborazione della Comunità montana.

Alla popolazione della valle e agli appassionati [illegible] chiede l'acquisto dello «stagionale», per racimolare i fondi necessari. Entro martedì, inoltre, si raccolgono le adesioni scritte; per informazioni, telefonare al numero 0125/774480.

In commissione

Stop al progetto sull'ipermercato [illegible]

CASTELLAMONTE. Non passa al vaglio delle commissioni urbanistica [illegible] edilizia di Castellamonte, il progetto che l'impresa Montipò di Novara ha presentato sull'ex area Cai, dove intenderebbe realizzare un centro commerciale [illegible] grande distribuzione. Si accorciano, a questo punto, i tempi per dare il via ai lavori, dato che la Regione [illegible] già concesso una proroga fino al prossimo aprile e difficilmente potrebbe allungarla. Il rischio, a questo punto, è che tutto si areni.

IN BREVE

[illegible] Oggi in Canavese sono di turno le farmacie: Cimadamore (Montalto, via Ivrea 49), Sandei (Borgomasino, via Borgo d'Ale 3), Rossi (Lessolo, via Vittorio Emanuele 18), Rosboch (Cuorgnè, piazza Resistenza 4), Genovese (San Giorgio, via Carlo Alberto), Croce (Chivasso, [illegible] Torino 50).

ROMANO, ARRESTATO. I carabinieri hanno arrestato Antonello Scrobogna, 32 anni, residente a Romano in via Vialà 44, per tentato furto. I militari lo hanno sorpreso nell'Unità Residenziale Ovest (nota coma Talponia) a Ivrea, [illegible] via Carandini 6, mentre cercava [illegible] aprire la porta di un alloggio.

CASCINETTE, RAPINA. Con la scusa di essere infermieri e di voler salutare un loro ex paziente, d[illegible] giovani (uomo e donna) hanno rapinato nei giorni scorsi una pensionata di Cascinette, di 77 anni. L'anziana aveva fatto entrare i due nell'abitazione dove vive con il marito, invalido. I finti infermieri le hanno prima chiesto se poteva cambiare una banconota da 100 mila con [illegible] da 50; poi hanno preso i soldi che teneva nel cassetto, [illegible] mila, e sono fuggiti.

RIVAROLO, ACCORDO. Domani mattina viene siglato, in municipio a Rivarolo, un accordo tra l'amministrazione comunale e i sindacati pensionati di Cgil, Cisl e Uil. L'intesa riconosce le organizzazioni sindacali come soggetti con cui confrontarsi e collaborare sulle tematiche della valorizzazione e dell'integrazione degli anziani.

[illegible]ZZO, PIAZZA. L'amministrazione comunale di Quagliuzzo inaugura, questa mattina, la piazzetta principale, che viene intitolata ai Caduti per la Libertà. La cerimonia è preceduta alle 10.30 dalla Messa e dalla deposizione di una corona al monumento ai Caduti.

OZEGNA, [illegible]. In occasione della commemorazione dei Caduti, l'amministrazione [illegible]nale, la parrocchia e le associazioni di Ozegna ricordano oggi l'ex pievano don Guglielmo Bacchio: grazie al suo intervento che, nel luglio del '44, Ozegna venne risparmiata dai repubblichini.

DOVE & QUANDO

[illegible] DEL [illegible]. La rassegna di scambio e compravendita di antiquariato, collezionismo [illegible] hobbistica si svolge oggi, a Rivarolo, nell'ambito della Sagra d'autunno della pro loco. Dalle 12 [illegible]ngono distribuiti, in piazza Garibaldi, caldarroste, polenta concia, canestrelli e vin brulé. Alle 15 il gruppo Locana Folk si esibisce in via Ivrea e corso Torino.

[illegible] Alla Residenza [illegible] Tina [illegible] Vestignè, con inizio alle 16, è in programma un pomeriggio a ingresso libero con [illegible] partecipazione dei Cantori di Loranzè, che propongono [illegible] ricco programma di canti della tradizione popolare.

[illegible] Tradizionale appuntamento organizzato dall'Avis sulla piazza del mercato a **Ivrea**: dalle 15, oltre a gustare le caldarroste, si può apprezzare la musica rock, country e revival anni' 60 proposta dal trio Mexico e Nuvole. Castagnata benefica, nel pomeriggio, in piazza Ombre a **Chiaverano**. A **Bosconero** le caldarroste vengono abbinate [illegible] una passeggiata in bicicletto: il ritrovo è alle 14 nella piazza di frazione Mastri e poco più tardi nel capoluogo; alle 15.30, dopo la «sgambata», vengono distribuite le castagne in frazione, prima, [illegible] a Bosconero poi. Castagne per tutti, nel pomeriggio [illegible], grazie al Gruppo Alpini. A [illegible] inizio alle 10 la manifestazione «Colori [illegible] sapori d'autunno», con il mercatino e, dalle 15, la distribuzione di castagne e frittelle e spettacoli folk. Caldarroste, vin brulé [illegible] frittelle di mele, nel pomeriggio, anche [illegible] [illegible] nella frazione [illegible] Cuorgnè.

SAN [illegible] Festa patronale [illegible] Villareggia: alle 14.30 si inaugura [illegible] banco di beneficenza e, in [illegible] del consiglio, la mostra dei lavori dei bambini delle scuole elementari; nell'area del campo sportivo è a disposizione [illegible] elicottero, per compiere tour panoramici della zona, mentre in biblioteca è aperta la [illegible]stra di pittura [illegible] Ossola. Alle 21.30, [illegible] padiglione del campo sportivo, [illegible] l'orchestra spettacolo di Sergio Pezzi.

VERSO LE ELEZIONI. Domani alle 21, nel salone polivalente di via Peila a Rivarolo, la lista «Laboratorio insieme» si presenta al pubblico; intervengono i parlamentari Gianfranco Morgando, Livio Besso Cordero [illegible] Giuseppe Niedda.

[illegible] SAGRA. [illegible] Colleretto Castelnuovo, nella giornata dedicata a «castagna e vino nuovo», si tengono il mercatino [illegible] «bun presì», la rassegna di artigianto e prodotti locali, gli spettacoli degli artisti di strada; alle 12 si pranza con la «tofeja». Durante la giornata prove gratuite di equitazione. Alle 21, al padiglione, la compagnia Esperimenti Teatrali presenta «Rumori fuori scena».

APPUNTAMENTI DANZANTI. Alle 21, nella frazione Carolina di Caluso, si balla con Renzo e Luana; ma l'appuntamento clou è per domani, con la grande orchestra Genio e i Pierrots.

LE [illegible] Nel primo pomeriggio (inizio intorno alle 14) a Quincinetto [illegible] svolge [illegible] «battaglia delle reines», con [illegible] migliori mucche degli allevatori della zona: poco meno di 200 le bovine iscritte.

FE[illegible]. E'in svolgimento nel padiglione allestito nell'area del Ponte Vecchio di Cuorgnè, organizzata dalla Faval. Oggi pomeriggio artisti di strada, sfilata di mode e distribuzione di caldarroste, [illegible] brulé e frittelle di mele. Domani alle 21.30 la cabarettista Luciana Littizzetto presenta lo spettacolo «Bella di notte, racchia di giorno» (20 mila lire il costo del biglietto).

FABBRICA OREFICERIA
PERINO
MARCHIO [illegible] IDENTIFICAZIONE DI STATO ★402 TO
Noi pensiamo che un gioiello debba essere unico come unico è chi lo indossa
Tutti [illegible] anelli di nostra produzione sono messi a misura esatta in giornata senza aumento di prezzo
RIVAROLO C.SE - C.so Torino, 2
Vendita al dettaglio direttamente al pubblico
GIOVEDI' e SABATO
Solo per il mese di Dicembre aperto dal Lunedì al Sabato

La Biellese
via Cusa. 6 13900 Biella
Tel. e Fax 015/23474
Email: labiellese@uspide.it
Associata U.N.I.D.
Associazione Nazionale Italiana Disinfestatori
Servizi di igiene, pulizia, disinfezione, disinfestazione, derattizzazione e sanatizzazione. Pulizia civile e industriale. Pulizia specializzata per case di cura, case di riposo, ospedali, enti privati e pubblici. Lavaggio moquettes, lavaggio vetri anche con pedana mobile, lavaggio a fondo di alloggi. Prima pulizia di locali.
Posa e trattamento di cotto, grex, gomma, pvc, linoleum, palquet, marmo, marmo rosso di Verona, paramano. Ripristino pianbanura con cristallizzazione [illegible] con punte di diamante. Posa di autobloccanti.
Tecnici con 18 anni di esperienza sono al vostro servizio per offrirvi il meglio ad un prezzo conveniente e garantirvi la migliore qualità.
Contattateci per un preventivo personale e gratuito
Tutti i prodotti utilizzati sono a norma Uni En Iso 9001.
La società è [illegible] norma con la legge 626.

★ Stars in Tour ★
ogni notte dal Mercoledì alla Domenica
dalle 23 alle 04
Feste Aziendali
Lap Dance
Table Dance
Compleanni
Addii al Celibato
SABATO 14 NOVEMBRE
EVA HENGER
Sex Planet
CIGLIANO (VC) - VIA S.CLARA 1 - TEL 0161.423007
INGRESSO RISERVATO AI SOCI

ZOOMARK
CENTRO [illegible] PER ANIMALI DA [illegible]
VASTO ASSORTIMENTO DI PRODOTTI [illegible] LA CURA, L'IGIENE [illegible] L'ALIMENTAZIONE [illegible] VOSTRI [illegible] AMICI [illegible] PREZZI RIDOTTI ALL'OSSO
Fino a sabato 14 novembre
GRANDE PROMOZIONE AUTUNNALE
PURINA
PROPLAN confez. prova per CANI E GATTI £. 5.000
Su tutti gli altri formati SCONTO 10%
EUKANUBA
REGULAR kg. 15 £. 80.000
PUPPY - JUNIOR - PREMIUM - LAMBRICE - LIGHT SCONTO 10%
IAMS umido [illegible] secco SCONTO 10%
SCIENCE PLAN-HILL'S
Tutte [illegible] confez. x cani da 2 kg. SCONTO 20%
MAINTENANCE kg. 15 (+3 in omaggio) £. 85.000
ROYAL CANIN
Mantenimento kg. 15 M25/GR26 £. 85.000
AM 32-AGR 36-APR 33/27 - ENERGY SCONTO 10%
Linea Gatto SCONTO 10%
INOLTRE:
CANILI "FERPLAST" SCONTO 25%
ACQUARI "ASKOL" SCONTO 20%
GABBIE E VOLIERE "GABBER" SCONTO 15%
LETTIERE - TRASPORTINI - BRANDINE SCONTO 10%
BIELLA VIA CANDELO, 50 - Tel. 015 / 405724
ORARIO CONTINUATO [illegible]
AMPIO PARCHEGGIO

Radio Dimensione Suono NETWORK

ASCOLTA LE FREQUENZE DI RDS RADIO DIMENSIONE SUONO CHIAMANDO IL NUMERO VERDE 167-255305 O VISITANDO IL SITO WWW.RDS.IT

NUMERI UTILI

[redacted]
Emergenza sanitaria 118
Guardia medica 58201030
Croce Rossa [redacted]
Ambulanze 5510
Assistenza al cittadino 5875322
Trasfusioni sangue 4997.0860-7705.5563
Centri Antiveleni 490663-3054343
Farmaci a domicilio (anziani, disabili) 228941
[redacted]
Droga che fare 167298298
Antiusura [redacted] 5800340
PUBBLICA SICUREZZA
Soccorso pubblico d'emergenza 113
Carabinieri (Pronto intervento) 112
Polizia stradale 55441
Vigili Urbani (Pronto intervento) [redacted]
Vigili del fuoco (Pronto intervento) 115
[redacted] (Pronto intervento) 117
[redacted]
Telefono Azzurro (Abuso minori) [redacted]
Telefono Rosa (Violenza [redacted] donne) 37518282

L'APPUNTAMENTO

IL CONSIGLIO DEL GIORNO

Tra i fiori e le piante del barocco

A Palazzo Altieri la tavola diventa barocca. Una mostra floreale che ricrea lo stile della corte e dei fastosi pranzi dell'epoca. Durante il Seicento i banchetti dei nobili [redacted] sempre occasione per esaltare [redacted] splendore della vita a palazzo e motivo di spettacolo, oltre che di vanto, offerto all'ammirazione dei convitati. Per riproporre questa magica atmosfera l'Ente Decorazione Floreale di Roma, con il patrocinio del Comune di Roma e la collaborazione della Banca Finnat Euroamerica, ha organizzato la singolare mostra per far conoscere e apprezzare l'arte della decorazione floreale, insieme all'intento di sostenere concretamente la Fondazione «Per il cuore». Il biglietto d'ingresso è di 10 mila lire e il ricavato sarà donato alla organizzazione presieduta da Susanna Agnelli e dal cardiologo Attilio Maseri, che da anni si occupa di terapia e prevenzione dell'infarto. Il programma della mostra consente di vedere composizioni e trionfi con fiori freschi, decorati da mani esperte. Tutto è arredato come [redacted] si dovesse dare inizio a una delle tante feste che i signori dell'epoca dedicavano all'ospite, oppure a un grande evento, come un matrimonio o la nascita del primo figlio. Oltre ai fiori e alle piante esotiche importate dall'America, frenesia dei nobili dell'epoca, si possono vedere splendide rose, garofani, gigli e profumatissime piante verdi come [redacted] l'alloro e la lavanda. Piazza del Gesù 49. Orario: dalle 10 alle 19. Solo oggi. *(Rossella Fabiani)*

NUMERI UTILI

COMUNE DI ROMA
Centralino [redacted]
Ama (Pulizia della città) 167.867035
[redacted]
Acea (Pronto intervento elettrico) 167.228833
[redacted] (Pronto intervento acqua) 167.229988
[redacted] 116
Enel 16441
Italgas [redacted]
Pronto intervento [redacted]
Telecom 182
[redacted]
Atac 46954444
Metrebus 167.431784
Ferrovie dello Stato
F.S. Informazioni [redacted]
Biglietti Eurostar a domicilio 4881726
Informazioni andamento treni [redacted]
Aeroporti
Leonardo da Vinci 65951
Ciampino 794941
[redacted] 3570-4984-88177-6545-4157

Radio Dimensione Suono NETWORK

ASCOLTA LE FREQUENZE DI RDS RADIO DIMENSIONE SUONO CHIAMANDO IL NUMERO VERDE 167-255305 O VISITANDO IL SITO WWW.RDS.IT

TEATRI

[redacted] via della Penitenza, 33 tel. 06687416/7. Alle ore 18.15 in lingua francese The International Theatre presenta la comp. La Mandragore in **[redacted]** proveniente dal Festival di Avignone 1998. Alle ore 17.00 **Lina** di [redacted], regia Emanuele Floris, con C. Cosolo, P. Brigonzi, M. Morini

[redacted] via Natale del Grande, 21 tel. 065898111. Alle ore 18.00 **Frammenti** di Corinne Jacker con M. L. Ranaudo, M. Donati. Regia di A. Pertetti

[redacted] via S. Saba, 24 tel. 06[illegible]. Alle ore 17.00 la comp. Acqua Alta presenta la Lega dell'Allegria in **Stelle Filanti (mani pulite e figli di cotone)** scritta e diretta da A. Raciopp con L. Nardi, P. Tufoni, G.B. Antonelli

[redacted] piazza di Montevecchio 5 tel. 066879419. Alle ore 22.00 poesia e musica con Enzo Samaritani

[redacted] - [redacted] largo di Torre Argentina [redacted] tel. 6880460/12. È aperta [redacted] campagna [redacted] stagione 1998-99 [redacted] 066875445-[redacted]

ARGILLATEATRI via dell'Argilla, 18 tel. 066381058. Alle ore 18.00 **Te voglio [redacted]** passeggiata poetica musicale sul 900 napoletano con A. Ralli, G. Schena. Regia di G. Schena

[redacted] piazza Sant'Apollonia 11/A tel. [redacted] Alle ore 17.30 **Canto unico** con Giorgio Trabassi regia di Loredana Scaramella

CASA DELLE CULTURE via S. Crisogono, 45 tel. 0658133253. Domani alle ore 21.00 **Anna [redacted] peccati** con Ille Strazza, Nicoletta Bertorelli regia di Rosamaria Rinaldi

[redacted] **Sala Grande** via Capo d'Africa, 5/A tel. 067004932. Alle ore 17.30 **Caino** da L. Byron regia N. Siano, con T. Avarista, A. Loliva, N. Siano. Alle ore 19.30 **Sciacalli** scritto e diretto da D. Camerini

COLOSSEO Ridotto via Capo d'Africa, 5/A tel. 067004932. Alle ore 17.30 **Party Time** di H. Pinter, regia [redacted] Viviana De Bert. Alle ore 18.30 [redacted] con B. Ciampaglia [redacted] di E. Danco. Alle ore 20.30 **Il viaggio** di E. Erba [redacted] P. Loreti. G. Cannavaciuolo regia di W. Manfrè

[redacted] via Mar Rosso, 331 Ostia Lido tel. 065667824. Alle ore 18.30 **L'orso e la proposta** [redacted] di A. Checov con G. Pontillo, A. di Francesco [redacted] Betta. Alle ore 16.00 stagione teatrale per bambini **La sirenetta** regia A. Di Francesco

DEI COCCI via Galvani, 69 tel. [redacted] Alle ore 15.00 **Tutto per tutti** [redacted] Claudio Proietti con R. Nisivoccia, E. Alegiani. Regia di Claudio Proietti

[redacted] via Taro 33/A tel. [redacted]45953. Alle ore 21.00 **I corti vincitori** i corti teatrali che hanno vinto la 1ª rassegna "Contratti a lungo"

DEI SATIRI Sala A via di Grottapinta, 18 tel. 066871639. Alle ore 17.30 **Come ammazzare il coniuge senza tanti perché** di A. Amurri con I. Ferretti, S. Giunti, G. Passeri regia di A. Stoveglia

DEI [redacted] Sala B via di Grottapinta 18 tel. 066871639. Alle ore 19.30 **Gli equalizzi** con Lillo e Greg latte e i suoi derivati. Per la stagione 1998/1999 abb. a tre spettacoli a scelta. Orario 11/17 dal lun. al sab.

DEI SATIRI Sala Gianni Agus via di Grottapinta [redacted] 18 tel. 066871639. Alle ore 18.00 **Senza al minuto** con Pia Engleberth regia di Riccardo Pippa

DELLA [redacted] [redacted] Rosa Raimondi Garibaldi 40 tel. 065136204. [redacted] ore 18.00 **Ciaccami con la pietra lavica** con N. Vorelli, F. Zaccaro, regia di F. Zaccaro

[redacted] **CORNETA** via del Teatro Marcello 4 tel. [redacted]380. Alle ore 17.00 **Agnese di Dio** di John Pielmeier con Giuliana Lojodice [redacted] Vannucchi regia di Giovanni Lombardo [redacted]. Prosegue la campagna abbonamenti

DELL'OROLOGIO Sala Grande via dei Filippini, 17/A tel. [redacted] Alle ore 17.30 **Arriva l'ispettore** di Mario Moretti tratto da "Gogol" con L. Biagini, [redacted] Lodolo [redacted] Voci regia di S. Marcucci

DELL'OROLOGIO Sala Caffè via dei Filippini, 17/A tel. 0668308735. Alle ore 18.30 [redacted] **e non concesse (il principe Totò e Armando)** di e con A. Tidona, regia C. Cassola.

DELL'OROLOGIO Sala Artaud via dei Filippini, 17/A [redacted] 0668308735. Alle ore 18.30 **Novelle in New York** con P. Bettini, L. Benlenati

DELL'OROLOGIO Sala Grifo via dei Filippini, 17/A [redacted] 0668308735. Alle [redacted] 18 [redacted] **le smettete di ammazzarmi?** di Paolo Quattrocchi

DI DOCUMENTI via Zabaglia 42 tel. 065744034. Domani alle ore 21.00 **L'arte della gioia** [redacted] Arnaldo Colasanti e Adele Cambria

DI VIA SPERONI via L. Speroni, 13 tel. 064112287. Giovedì 12 alle ore 20.45 (Prima) **Il visone viaggiatore** di R. Cooney e J. Chapman

[redacted] vicolo Due Macelli, 37 tel. 066788259. Alle ore 18.00 **Lotta d'angeli** di Milena Magnani

[redacted] via Croma, 8 tel. 067013522. Alle ore 17.20 **Paolo e i Leoni** di Aldo De Benedetti

ELISEO via Nazionale, 183 tel. 064882114. Alle ore 17.00 (abb. D1) G. Mari, R. Sturno in **Il Ridecorato** di E. [redacted] regia Glauco Mari

ELISEO PICCOLO via Nazionale, 183 tel. 064885095-064880831. Alle ore 17.00 (abb [redacted]) **Coppia aperta quasi spalancata** di D. Fo e F. Rame, regia M. Bernardi, con P. Milani

[redacted] TEATRO [redacted] via delle Vergini, 7 tel. [redacted] Alle ore 16.45 (DO/B) **Non si sa come** di L. Pirandello, con G. Lavia, L. Lattuada, G. Crisali, E. Chiaurov, regia G. Lavia. Info 066794585 (147882211 biglietto elettronico)

E.T.I. TEATRO VALLE via del Teatro Valle, 21 tel. 066803794. Alle ore 16.45 **A occhi chiusi** con Massalia theatre des marionettes Marseille. Alle ore 20.45 **Un bacio...un bacio ancor...un altro bacio** ispirato all'Otello di Shakespeare e Verdi. Orario ore 10-19 info: 0668-803794/167011616

[redacted] Euclide 34/A tel. 068082511. Alle ore 17.00 la comp. stabile Teatrogruppo presenta **In Bianco per Bianca** tratto da "La bile bien gardée" di Labiche e M. Michel, libero adattamento e regia di V. Boffoli

FLAIANO via S. Stefano del Cacco 15 tel. 066796496. Alle ore 18.00 **Che tutto sia lo meno già** [redacted] Corbucci, Sniema, M. Scaletta

[redacted] via Camilla 44 tel. 0678347348. Alle 21 [redacted] **Anto Lor** di V. Cricca [redacted] D. Romagnoli, C. Scalia [redacted] Marchesi

[redacted] via delle Fornaci 37 tel. 066372294. Alle ore 17.00 Ileana Ghione in **La vita che ti diedi** di L. Pirandello con M. Cundari. Orario botteghino 10.00-13.00/16.00-20.00

[redacted] via R. Leoncavallo 10/16 tel. 068607513. Alle ore 17.30 **[illegible]** di G. Isidori con S. Spaccesi, R. [redacted]

[redacted] via Giggi Zanazzo 4 tel. 065810721 065800989. Alle 16.30 Lando Fiorini in **Rimbocchiamoci le tasche** di Nalui Fiorini [redacted] O. Di Nardo, T. Zevola, N. Pastorello

IL VASCELLO via G. Carini, 72/78 tel. 065881021 [redacted] Alle ore 17.00 [redacted] A. Checov, con M. Kustermann, S. Borsarelli

INSTABILE DELL'[redacted] via Taro, 14 tel. [redacted] Alle ore 21.00 **La coppia che scoppia... chi l'accetta s'infesta!!** di B. Toscani con D. Granata [redacted] Bacheca

[redacted] via Capo d'Africa, 8 tel. 6858682. Alle ore 17.00 **Ascensore** di Ivelise Ghione, con E. De Chirico, M. Giampietro, R. Gianini, I. Ghione

LA CHANSON largo Brancaccio, 82/A tel. 064873164. Alle ore 17.30 **Auguri e figli maschi** di Castellacci-Cazzi, [illegible] Cazzi.

LE MASCHERE ASSOCIAZIONE CULT. TALIA via A. Saliceti 1/3 tel. 0658330817. Alle 19.00 **Il flauto magico** da Mozart con S. Bianco, S. Bossi, C. Grassi. Alle ore 16.30 per la rass. "Fiabe e biscotti" **Raccapina** fiaba di Grimm [illegible] per i bimbi dai 3 anni in su

LE SALETTE vicolo del Campanile, 14 tel. [redacted] Martedì 10 alle 21.00 (Prima) **Un giorno quando** [redacted] **il tempo** da B. Brecht regia di G. San[redacted]

MANZONI via Montezebio, 14 tel. 063223634. Alle ore 17.00 **Tredici a tavola** di M. G. Sauvajon, con P. Parisi, C. Alighiero regia di C. Alighiero. Orario botteghino 10-20 tel. 3223634

NAZIONALE BRANCACCIO via Merulana, 244 [redacted] 06485498-064870614. Alle ore 17.30 (abb 17D - 1ª domenica) **La verità, vi prego, sull'amore** di F. Apollioni, con F. Vendetti, B. Snellenburg, V. Logan, G. Pession. Il botteghino è aperto da lun. al sab. orario continuato dalle 9.30 alle 19.00. Continua la [redacted] abbonamenti stagione 1998/99

OLIMPICO piazza G. da Fabriano, 17 tel. 063234890-063234936 [redacted] ore 21.00 Romaeuropa Festival presenta "DV8 Physical Theatre" **Enter achilles** regia di L. Newson

PARIOLI [redacted] via Giosuè Borsi, 20 tel. 068083299-068083523. Alle ore 17.30 (turno D2) **Senza piombo** con E. Brignano regia V. Lupo

POLITECNICO [redacted] G.B. Tiepolo 13/A [redacted] 063219891. Dalle ore 12.00 alle ore 24.00 kermesse di teatro-cinema-musica e arti visive per i 25 anni di attività

PRATI via Degli Scipioni, 98 tel. 0639740503. Prossima apertura stagione teatrale 1998/99, "Casanova farebbe così" di A. Curcio & P. De Filippo, "Il medico dei Pazzi" di E. Scarpetta, "La lettera di mammà" di P. De Filippo, "Il settimo si riposò" di Samy Fayad, regia F. Gravina

[redacted] piazza S. Chiara, 14 tel. 0668802770. Alle ore 17.00 **Er Marchese del Grillo** con A. Altieri, R. Merlino, M. Paliani, L. Greco. Per info 0668802770-066832281

SALA PETROLINI via Rubattino, 5 tel. 065757488. Avviso ai soci: Sala Aldo Fabrizi. Alle ore 18 [redacted] **E questo è... mimo** di e con C. Gnomus.

SALA TESTACCIO via R. Gessi, 8 tel. 065755482. Sala Teatro: Avviso ai soci. Alle ore 17.30 Comp. "L'angolo dell'avventura" presenta **La storia di Guercio, Zoppo e Trolo** scritto e diretto da Sandro Conte. Saletta Comici: Avviso ai soci. Alle ore 18.00 comp. "Anno Zero" presenta **Don Perlimplino** di Garcia Lorca regia Barbara Olivieri

SALONE MARGHERITA via Due Macelli, 75 tel. 066798269-066791439. Alle ore 18.00 **L'ultimo Tarzan** di F. Iorio, con G. d'Angelo, B. Boccoli regia S. Japino

SISTINA via Sistina, 129 tel. 064200711. Alle ore 17.00 (DOM3) **Cao Cao** di Abe Burrow, con Benedicta Boccoli, Gianni Nazzaro, Enrico Beruschi regia di Gino Landi. Orario: tutti i giorni 10/13 - 15.30/19. Prevendita telefonica "Pronto spettacolo" dal lun. a ven. 10-17 tel. 0639387297

SPAZIO UNO vicolo dei Panieri, 3 tel. 065896765/065896974. Alle ore 18.00 **Omaggio a Carlos Fuentes** - [redacted] con I. Monti regia di R. Caporossi

STABILE [redacted] GIALLO via Cassia, 871/C tel. 0630311078 0630311335. Alle ore 18.00 **La poltrona n. [redacted]** di Ellery Queen con S. Abbati regia di M. Belocchi

[redacted] - **STABILE DEL COMICO** via C. Della Rocca, 6 tel. 0624406952. Alle ore 18.00 **Rabochka** tratto da "L'amante" di A. Wesker di e con Claudio Cicalò, Francesca Falchi

[redacted] via G. Modena 92 tel. 065899858. Alle ore 21.00 **Il cerchio** di C. Fineschi e G. Gamberini. Con Ivano De Matteo

TEATRO [redacted] Labicana, 42 tel. 067003495. Alle ore 17.30 [redacted] di Euripide con F. De Vita, F. Venturini regia di F. Venturini

TEATRO DEL CENTRO Vicolo degli Amatriciani, 2 tel. 066867610. Alle ore 21.00 **Riccardo III** di W. Shakespeare con E. Giglio e I. Valentini

TEATRO SETTE via Benevento [redacted] tel. [redacted] Alle 18.00 **Frontale** di M. Mandolini, F. Loriga con A. Fontana

TEATRO STABILE S. FRANCESCA ROMANA Piazza Nerazzini tel. 065125531. Alle ore 18.00 **Amore mio non ti** [redacted] **più** di A. Benedetti, regia di G. Fiore

TEATRO STUDIO 20° SECOLO via Gambara, 40 tel. 065881444. Alle ore 17.30 **Passaporto n° 23.822 Tina Modotti** di P. Bacchetti, O. Crispino, F. Magrin

TEATRO VERDE Circonvallazione Gianicolense 10 tel. 5882034. Alle ore 17.00 **La bella addormentata** regia di P. Parisi

[redacted] via degli Acquasparta, 16 tel. 0668805890. Sala Pirandello. Alle 17.30 **Il bello** [redacted] **notte** di R. Giordano con M. D'Agostino, E. Nazzari regia di S. Romano

CONCERTI E LIRICA

TEATRO DELL'OPERA piazza Beniamino Gigli, 1 tel. 06481600255/064817003 fax 064881755. Alle ore 16.30 (diurna dom.) e ore 20.30 (seconda) "Chang Pogo - Il Principe del commercio marittimo" [redacted] Coreano. Venerdì 13 alle ore 20.30 (fuori abb.) "Romeo e Giulietta" balletto in due atti di A. Amodio. Orchestra, coro e corpo di [redacted] del Teatro dell'Opera di Roma. Biglietti presso la biglietteria del Teatro dell'Opera, dal martedì alla domenica dalle ore 10.45 alle 17

ACCADEMIA FILARMONICA ROMANA via Flaminia, 118 tel. 063201752. [redacted] 12 alle ore 21.00 presso il Teatro Olimpico (piazza Gentile da Fabriano, 17) concerto del Quartetto Hagen. Musiche di Mozart, Beethoven. Biglietti al botteghino (tel. 063234890) orario continuato 11-19. Prevendita con carta di credito solo al numero 0639387297 dal lunedì al venerdì dalle ore 10.00 alle ore 17.00

ACCADEMIA [redacted] **S. CECILIA** via della Conciliazione. Concerto annullato per sciopero

[redacted] **MUSICALE ROMANA** Alle [redacted] 21.00 presso l'oratorio [redacted] Caravita (via [redacted] Caravita) concerto inaugurale. Musiche di Beethoven, Brahms. Informazioni tel. 65740807

AMERICAN ACADEMY IN [redacted] via A. Masina 5 - tel. [redacted] Martedì 10 novembre alle ore 21.00 presso la Villa Aurelia Stefano Fiuzzi [redacted] pianoforte e Joseph Gold [redacted] violino

ACCADEMIA [redacted] **D'ORGANO CESAR** [redacted] via [redacted] 11 tel. 0685353315. Riposo

ACCADEMIA [redacted] **MUNDO** [redacted] via Villa Maggiorani, 20 tel. 063054141. Alle ore 20.30 presso la Chiesa Valdese (p.za Cavour) concerto [redacted] sette cori europei nell'ambito [redacted] "Mundus Cantat '98" musiche corali e strumentali dal medioevo a oggi. Ingr. Libero.

[redacted] piazza Poli, 11/A (Tritone) tel. 066783999. Presso l'oratorio S.S. Sacramento (p.zza Poli, 11/A) inaugurazione concerti per l'Avvento, musiche d'organo. Ingresso libero

ASS. CULT. A.R.C.A. [redacted] via Imperia 22, [redacted] 06442[redacted]. Alle ore 20.30 presso la Basilica S. Lorenzo [redacted] mura concerto del "Trio Colosseum" musiche di Haydn, Tartini, Bach. Ingresso libero.

ASS. CULT. ARTE MUSICA STORIA via [redacted] Velabro, 19 tel. 069363022-0347/6551452. Alle 18.00 presso la chiesa di S. Giorgio al Velabro concerto della pianista F. Ceccarello. Musiche di Chopin, Mozart, Grieg.

ASS. CULT. [redacted] via P. Trogo, 36. Alle ore 17.30 musiche del Rinascimento europeo: duo Mastroantoni-Zucchi. Antiche arie e danze per flauto e liuto. Per informazioni e prenotazioni tel. 0635453281

ASS. CULT. MULTIMEDIA P.za Buenos Aires, 5 tel. 8551297. Domani alle ore 20.45 nella chiesa evangelica Battista trio "Berkley" musiche di Reinecke, Tovey

ASS. FRA I [redacted] S. Severo, 2 tel. 0670491977 [redacted] alle ore 18.00 concerto classico-folk [redacted] di Claudio Longo

ASS. [redacted] **MUSICA SACRA** via Paolo IV, 29 tel. 0668805816. Alle ore 21.00 presso la Chiesa S. Ignazio si esibirà il coro "Infant Jesus of Prague Church" proveniente dall'Illinois USA. Musiche [redacted] Berthier, Bruckner, Morley, Bach e spiritual afro-americani. Ingr. libero

ASS. MUSICALE S. [redacted] v.le delle Province, 184 tel. 0644291451. Giovedì 12 novembre alle ore 20.30 presso l'oratorio S. Eligio De Ferrari in via S. Giovanni Decollato 9, musica alla corte dei Farnese, complesso barocco

ASS. ORGANISTICA DEL LAZIO via L. Leonardi, 120 tel. 067213093. Alle ore 19.00 presso la chiesa di S. Marcello al Corso (p.za S. Marcello, 5) "Le ore dell'organo" appuntamento domenicale.

CHIESA SAN PAOLO ENTRO LE MURA via Nazionale, 16/A (ang. via Napoli) tel. [redacted] Sabato 14 alle ore 20.30 "La Traviata" di G. Verdi

[redacted] **UFFICIALI F.A.** [redacted] via [redacted] Quattro Fontane, 13 tel. 4826521. Venerdì 13 novembre alle ore 18.30 musiche di Bellini, Verdi, Donizetti. Direttore del coro: M° Maurizio Merotti. Soprano: Miyaco Negi, tenore [redacted] Mastro, baritono: Giuseppe [redacted]

[redacted] via Ruggero Bacone, 8 [redacted]485. Giovedì 12 novembre alle ore 21.00 presso il Teatro Ghione (via delle Fornaci, 37) "Prague chambre orchestra" direttore J. Belohlavek, mezzosoprano D. Peckova. Musiche di Beethoven, Mahaler. Prenotazioni telefoniche allo 0647818485.

COMUNE DI TREVIGNANO ROMANO Presso la Sala Convegni della Banca di Credito Cooperativo. Alle ore 18.00 M. Fornaciari violino, A. Nolerini violoncello, M. Lambertini pianoforte. Musiche [redacted] Schubert, Beethoven. Per info tel. [redacted]

[redacted] via delle Fornaci, 37 tel. 066372294. Domani alle [redacted] 21.00 Euromusica in collaborazione con l'ambasciata del Portogallo presenta A. Rosado al pianoforte. Musiche di Viana de Motta, Liszt, Freitas Branco

GONFALONE via del Gonfalone, 32 tel. 6875952. Giovedì 19 alle ore 21.00 concerto Orchestra da Camera [redacted] Mantova, pianista A. Lonquich, musiche [redacted] Mozart

[redacted] via Fulda, 117 (teatro S. Carlo ai Catinari) tel. 6535998. Alle ore 19.00 presso l'oratorio S. Paolo di S. Carlo ai Catinari - Concerto "Arie e canzoni in musica di Cosimo Bottegari". Musiche di Bottegari, [redacted] Nola, Tromboncino.

PROGETTO MUSICA '98 tel. [redacted] Alle ore 17.00 presso il Teatro dei Documenti "Fifi, inviti e spettri all'ora del tè" concerto con L. Peverini violoncello, F. Siciliano pianoforte, M. Bartoletti tromba. Musiche di Beethoven, Baldi, Schnittke, Stockhausen. Alle ore 21.00 presso l'Acquario Romano (via M. Fanti, 47) "Le opere vocali [redacted] Giacinto Scelsi" con N. Isherwood al basso.

[redacted] FESTIVAL '98 via XX Settembre, 3 tel. 167-795525. Martedì alle ore 21.00 a villa [redacted] Medici concerto di S. Dilena soprano, M. Govi baritono, G.R. Presutti pianoforte. Musiche di Pergolesi, Paisiello, Rossini, Donizetti e Mancini. Info 167-795525

PREVENDITE

[redacted] SERVICE piazza Ippolito Nievo, 3. tel. 5895431-5894293-5806090. Chiuso domenica. Orario: dal lunedì al venerdì 9.00-13.00/16.00-19.00; sabato 9.00-12.00

[redacted] p.za Esquilino, 37 tel. 4744776-4827403. Chiuso domenica. Orario 9.30-13/15-19 [redacted]

PLANETARIO via Velo, 28 [redacted] 70450[redacted]. Chiuso domenica. Orario: dal lunedì al venerdì 10.00-13.00/16.00-19.30, sabato 10.00-13.00.

[redacted] via S. Martino 3/B tel. 9066585. Orario (solo feriali): 9.00-13.00/15.00-19.00.

PRENOTICKET Prenotazione solo telefonica con pagamento tramite carta di credito o vaglia postale, consegna a domicilio tel. 520721

[redacted] via di Macchia Saponara, 74/D tel. 5214387. Chiuso domenica e lunedì mattina. Orario 9.00-13.00/16.00-19.30.

MUSEI E MOSTRE

[redacted] via Angelo Masina, 5 (Trastevere) tel. 065846425. Orario martedì-sabato ore 11-18, domenica ore 10-13. "Cy Twombly". Ingresso libero. Fino al 15 novembre

ACCADEMIA BRITANNICA piazzale Winston Churchill, 5 tel. 063264939. Orario mercoledì-sabato ore 14.30-19.30. "A Modest Proposal" Venova Muzzei. Fino al 15 novembre

ART CENTER ACEA via Ostiense, 106 tel. 066991191. Orario martedì-venerdì ore 10-14/17-22, sabato-domenica ore 10-22. £ 12.000. "Le macchine e gli Dei" sculture [redacted] Roma antica provenienti dai Musei Capitolini. Fino al 2000

LA CASA DI GOETHE via del Corso [redacted] (Centro storico) tel. 0632650412. Orario: mercoledì-lunedì ore 10-18. £ 5.000. "Barlach e Goethe" miseria, sofferenza, disperazione e lutto nell'opera dell'artista Ernst Barlach morto [redacted] 1938. Fino al 29 novembre

CHIOSTRO DEL BRAMANTE arco della Pace, 5 tel. [redacted] Orario martedì-giovedì e domenica ore 10-24, venerdì e sabato ore 10-20. Giacomo Balla - Futurismo tra arte e moda [redacted] £ 12.000. Fino al 31 gennaio

COLOSSEO (Centro storico) tel. 064815576 (informazioni e prevendita). Orario: tutti i giorni ore 9-16. £ 10.000. Noleggio audioguide e visite guidate.

[redacted] **MICHELE** via di San Michele a Ripa, 22 (Trastevere) tel. 0658432285-0658433210. Orario lunedì-sabato ore 10-13 e 15-19. Ingresso libero. "Collezione Tirolo" per [redacted] prima volta a Roma l'esposizione di tre generazioni di artisti tirolesi dal 1950 a oggi. Fino al 14 novembre

[redacted] **BORGHESE** piazza Scipione Borghese, 5 (Pinciano) tel. 068548577. Per visitare la Galleria Borghese bisogna munirsi di prenotazione elettronica, con giorno e fascia oraria telefonando al 328101. Orario: martedì-sabato ore 9-19, domenica ore 9-20. £ 12.000. Visite guidate £ 6.000. Accesso disabili. "Bernini scultore: la nascita del barocco" mostra delle statue realizzate dall'artista tra cui quelle giovanili. Fino al 18 novembre. "L'Artemisia del Prado - Rembrandt" una [redacted] più celebri opere dell'artista olandese. Fino al 15 gennaio

[redacted] **CONTEMPORANEA** (Ex Stabilimento Birra Peroni) [redacted] Cagliari, 29 tel. 064742848. Orario: martedì-sabato ore 10-19, domenica ore 9.30-13.30. £ 5.000. "Lavori in corso 5". Dal 9 novembre fino al 5 gennaio

[redacted] **DELL'ISTITUTO ITALO LATINO-**[redacted] piazza Benedetto Cairoli, 3 (Palazzo Santacroce) tel. 06684921. Orario lunedì-sabato ore 11-19. £ 5.000. "I Caraibi prima di Colombo: la cultura del popolo Taino". Fino al 30 dicembre

GALLERIA DI [redacted] piazza Colonna, tel. [redacted]6/616. Orario [redacted]-giovedì ore 10-22, venerdì e sabato ore 10-24. £ 14.000. "Dinosauri". Fino al [redacted] novembre.

GALLERIA [redacted] via delle Colonnette, 27 tel. 063227162. Orario: lunedì-sabato ore 16.30-20. "Lidia De Cesaris e Maura Mario Carlodalatri" vincitori [redacted] premio Canova [redacted]. Fino al 23 novembre

[redacted] **D'ARTE** [redacted] viale delle Belle Arti 131 tel. [redacted] Orario martedì-sabato [redacted] 9-22, domenica 9-20. £ 8.000. Accesso disabili. "Arte a Roma negli anni Sessanta. Una collezione, un dono". Fino al 22 novembre

[redacted] via di San Marcello, 42 tel. [redacted] Orario lunedì-venerdì ore 9-18.30, sabato ore 9.30-12.30. "Soprattutto pittura". Espongono Laura Mario Carlodalatri (che presenta in anteprima la "Scultura in movimento"), Riccardo Einaudi, Pepito Jermini, Dunia Mauro, Sergio Natale, Luca Padroni, Simona Rinelli Ceradini, Luca Las, Giada Wida. Fino al 28 novembre

[redacted] **DI CULTURA** viale Bruno Buozzi, 113 tel. 063224702. Orario: lunedì-venerdì ore 10-18. "Arte delle muse - Ona B e Alba Gonzales" [redacted] 13 dicembre

[redacted] **CERVANTES - SALA MOSTRE** piazza Navona, 91 (Centro storico) tel. 068551949. "Dello spazio e della persona" le tendenze più attuali dei giovani artisti catalani. Fino al [redacted] gennaio

ISTITUTO [redacted] DI CULTURA via Antonio Gramsci, 74 tel. 063224794-063224754. Orario [redacted]-venerdì ore 9-12.30/14-18.30. "Apocalisse dell'architettura" Myamoto Ryuji. Fino al 27 novembre

ISTITUTO PORTOGHESE via dei Portoghesi, 2 tel. 0668802496. Orario lunedì-sabato ore 16-20. "Briciole di Pessoa" nel centenario della nascita di Fernando Pessoa. Fino al 20 novembre.

[redacted] DELLE [redacted] via Alessandro Guidoni tel. 0665010089. Orario: martedì-venerdì [redacted] 9-14, martedì e giovedì anche 14.30-17. £ 4.000

[redacted] (Palazzo del Vittoriano) via dei Fori Imperiali (Centro storico), tel. 063225380. Orario: tutti i giorni ore 9-20. £ 14.000. "Mirò la trasgressione" esposizione di 50 olii realizzati negli anni Sessanta e Settanta. Fino al 21 febbraio.

MUSEI E GALLERIE [redacted] viale Vaticano, tel. [redacted] Orario lunedì-sabato ore 8.45-16, domenica ore 9-14. £ 15.000. L'ultima domenica del mese ingresso gratuito

[redacted] piazzale Villa Giulia, 9 tel. 063201951. Orario martedì-sabato ore 9-19, domenica ore 9-14 [redacted]

[redacted] NAPOLEONICO piazza di Ponte Umberto I, tel. 0668806286. Orario: martedì-sabato ore 9-19, domenica ore 9-14. £ 3.750. "Leopardi a Roma 1822-1833". Fino al 10 dicembre

[redacted] **[redacted]** lungotevere Castello, 50 tel. 066875036. Orario martedì-sabato ore 9-22, domenica 9-20. £ 8.000. "La metafora della natura. Quattro pittori" esposizioni di pittori islandesi contemporanei. Fino al 10 gennaio.

[redacted] LUIGI PIGORINI piazza G. Marconi, 14 tel. [redacted] Orario: martedì-sabato ore 9-14, domenica ore 9-13. £ 8.000. "Lo splendore del guerriero - Armi africane antiche". Fino al 31 dicembre

[redacted] largo Orazio Giustiniani, 10 tel. 0686802112. Orario: tutti i giorni ore 10-24. £ 15.000. "Cina: la porta del drago" arte e cultura cinese dagli usi e costumi alla lavorazione della seta. Fino all'8 novembre

[redacted] ingresso [redacted] piazza di Santa Maria Nova, 53 e via di San Gregorio 30 (Centro storico) tel. 064815576. Orario: lunedì-sabato ore 9-16, domenica 9-14. £ 12.000. Visite guidate.

PALAZZO [redacted] (Museo [redacted] Romano) piazza S. Apollinare, 44 tel. 064815576 (informazioni e prevendita). Orario: martedì-domenica ore 9-19. [redacted] 10.000.

[redacted] (Galleria Nazionale d'Arte Antica) via Quattro Fontane, 13 tel. 0642814058. Orario: Orario: lunedì-sabato ore 10-15/17-20, domenica 10.30-15.30. "Wang Ke Liang" acquarelli e olii del pittore cinese. Fino [redacted] novembre.

[redacted] **ARICCIA** piazza [redacted] Repubblica, 14 (Ariccia) tel. 069330053. Orario tutti i giorni ore 10-19. £ 18.000. "L'Ariccia [redacted] Bernini" l'attività dell'artista per i Chigi nel feudo di Ariccia. Fino [redacted] dicembre

[redacted] via Nazionale, 194 tel. 064745903-064885465. Orario 10-21 (chiuso martedì). "L'uomo d'oro - La cultura delle steppe del Kazakhstan". Fino al 23 dicembre. "Valori plastici" 120 opere di De Chirico, Carrà, Savinio, De Pisis, Boccioni, Sironi, De Pero e altri. Fino al 18 gennaio. "Prime fotografie - Henri Cartier-Bresson" i primi scatti del grande autore francese. Fino all'8 novembre.

PALAZZO [redacted] largo di Villa Peretti, 1 (Centro storico) tel. 064815576. Orario martedì-domenica 9-19. [redacted] 12.000. Visite guidate

P[redacted] RUSPOLI via del Corso, 418 tel. 0668307344. Orario: tutti i giorni ore 9.30-19.30. [redacted] scoperta del Barocco italiano - La collezione [redacted] Mahon" cento disegni e ottanta dipinti. £ 12.000. Fino al 15 gennaio

QUIRINALE - [redacted] piazza del Quirinale. Orario lunedì-sabato ore 9-12/16-19, domenica ore 9-12. "La Dama con l'Ermellino" il capolavoro di Leonardo. Fino al 14 novembre.

[redacted] via Fontanella Borghese, 56 tel. 06326101. Orario martedì-domenica ore 10-19. Ingresso libero. "Zoobada" le sculture dell'artista francese tra i più interessanti della prima metà del nostro secolo. Fino [redacted] 15 novembre

FARMACIE DI NOTTE

Aperte dalle 19.30 alle 8.30

[redacted] via dello Statuto 35/a; via Nomentana [redacted] piazza Massa Carrara 10; piazza Bologna 18; piazza Istria 8; Galleria di testa Stazione Termini (ore 7.30-22); corso Rinascimento 48; via Nazionale 228; via Arenula 73; via Bertoloni 3; piazza Barberini 49; corso [redacted] 100; via Roccantica 2; piazza della Repubblica 67; piazza dei Cinquecento 49.

[redacted] via Tiburtina 437; via Tuscolana 925/A in alternanza settimanale con via Tuscolana 1258 e via Tuscolana 918; via delle Robinie 81; via Casilina 1220

[redacted] viale Europa 76; viale Beata Vergine del Carmelo 73; via Ostiense 168; piazza Ragusa 14; via Etruria 36; via Tuscolana 462; via Appia Nuova 213; via Acqua Bullicante 68; via Prenestina 365/A; via Collatina 112.

[redacted] viale Marconi 178; via Portuense 425; via Pietro Cartoni 183; piazza S. Giovanni di Dio 14; viale Trastevere 229; via Gino Bonichi 113; via Pietro Rosa 42; largo G. da Montesarchio 10

[redacted]: largo Cervinia 18; via Monti [redacted] Primavalle 187; via Paracciani 12; piazza Risorgimento 44; corso Francia 174; largo Donaggio 8; piazza Ponte Milvio 15; piazza Pio XI [redacted] via Cola [redacted] Rienzo 213

LIBRERIE DI NOTTE

[redacted] via dei Fienaroli 27/28 tel. 5884097. Orario: lunedì ore 17.00-24.00, dal martedì alla domenica ore 11.00-24.00. Libreria-Caffè con sala proiezioni, convegni, ristorante e sala da tè

[redacted] **451** piazza Campo de' Fiori [redacted] tel. 6875930. Orario [redacted] ore 16.00-24.00 [redacted] martedì al sabato ore 10-13.30 e 16.00-24.00, domenica ore 10.30-13.30 e 18.00-24.00. Libri d'arte [redacted] cinema e spettacolo con una particolare attenzione ai piccoli editori

[redacted] - via Tuscolana 771/a tel. 76960869. Orario: Tutti i giorni ore 9.00-23.00

GRATTO ALLA LETTURA - corso Vittorio Emanuele II, 283 tel. 6861396/6896826. Orario [redacted] al giovedì ore 9.00-1.00, venerdì e sabato ore 9.00-2.00, domenica e lunedì ore 9.00-24.00. Presentazione di libri, incontri dedicati alla poesia, lezioni di ballo, domenica animazione bambini, libri introvabili (fuori catalogo) in particolare libri [redacted]

LIBRERIA DEL TESTACCIO - piazza S. Maria Liberatrice, 23 tel. 5746153. Orario: aperta tutti i giorni fino [redacted] 23.00

LIBRERIA NEWTON - via del Corso, 26/27 tel. 3204942. Orario: lunedì-giovedì ore 10-20.30, venerdì e sabato ore 10.00-24.00, domenica [redacted] 10.30-13.30 e 15.30-21.00.

[redacted] **VIA DI RIPETTA** - via Ripetta 239/241 tel. 3207305-36003631. Orario: lunedì-venerdì ore 10.00-24.00, sabato ore 10.00-1.00, domenica ore 11-13.30 e 17.00-24.00.

[redacted] **LE PLEIADI** - via [redacted] Giubbonari 76/77 tel. 68804192; via Nazionale, 71 tel. [redacted] via del Governo Vecchio, 46 tel. 68307645. Orario: dal lunedì al giovedì ore 9.00-24.00, venerdì e sabato ore 9.00-1.00. Orario continuato [redacted] e vasta scelta [redacted] volumi a metà prezzo

PALOMAR - via Gustavo Bianchi, 7 tel. 5750477 5754632. Orario: dal martedì [redacted] domenica ore 14.00-1.00. Libreria Caffè con Internet cafè, sala conferenze con maxischermo [redacted] proiezioni

PAESI [redacted] - piazza Montecitorio, 59 [redacted] 6781103. Orario: aperta tutte [redacted] sera [redacted] ore 23.00, il sabato fino alle ore 24.00

LA [redacted] - via Veneto, 36 tel. 4824151. Orario: dal lunedì al venerdì ore 9.30-24.00, sabato ore 9.30-1.00, domenica ore 11.00-13.30 e ore 17.00-24.00. Costruita su diversi piani la libreria ospita eventi e presentazione di libri.

[redacted] - stazione Termini (Atrio biglietteria) tel. 4828422. Orario: aperta tutte le sere fino alle ore 23.00.

I LOCALI

ACQUOFUNO CLUB via Val [redacted] 15/19 - Isola Sacra Fiumicino. Tel. 066583614. Domani alle 22 classici italiani e americani con Ruggero Cicala.

ALDEBARAN via Galvani 54, tel. 065746013. Alle 22 concerto di musica afro latin jazz con il gruppo dei Mama Africa

ALEXANDERPLATZ via Ostia, 9 (Prati) tel. [redacted] Domani alle 22.30 concerto di musica jazz con il quartetto di Rita Marcotulli

ALPHEUS via del Commercio, 36 tel. 065747826. Alle 22.30 nella Sala Mississippi: serata "Freak Time" rassegna di band emergenti con la partecipazione di Iside, Astro Labe, Umore Nero e Heu

ARRIBA ARRIBA via delle Capannelle, 104 tel. 067213772. Alle [redacted] musica brasiliana e sudamericana con karnin

BASTILLE CAFÈ via Anagnina, 468 tel. 0679840343. Alle 22 discoteca tutta da ballare con ritmi latini e sudamericani

[redacted] **PIZZA Y PASION** via Cagliari, 23, tel. [redacted]. Domani alle 21.30 concerto dal vivo con Lino Patruno & The Red Pellini Gang.

[redacted] via d[illegible] voli, [illegible] (Trastevere) tel. 065813249. Alle 21 musica [illegible] con Capoeira, percussione e danza del fuoco. A seguire show di musica e animazione di Claudetta

[redacted] vicolo San Francesco a Ripa, 18 (Trastevere). tel. 065812551. Martedì alle 22 concerto di musica rock con John Trudell

BLUES [redacted] via F. Compagna, 35 tel. [redacted] Martedì alle 22 concerto di musica dal vivo con una jam session

[redacted] via di Monte Testaccio, 36, tel. 065745019. Alle 21.30 "Baila & Dance" con le selezioni musicali dei dj Ivan e Danilo

I [redacted] via [redacted] 38 (San Giovanni), tel. 067703982. Mercoledì alle 22 concerto di musica jazz con Luca Iacovella.

CIRCOLO VIZIOSO via dei Reti, 25 tel. 0347/8146544. Martedì alle 22 serata di cabaret con Alberto Alivernini

[redacted] via della Magliana, 63/e tel. [redacted] Ristorante, ma anche bar de tapas e tablao flamenco con musica e spettacoli dalle 22.30 in poi.

EX MAGAZZINI via dei Magazzini Generali, 8 bis. Tel. [redacted] Musica dal vivo, cocktail e birra alla spina. Dalle 18 ingresso libero per una serata di cocktail e musica.

[redacted] via L. Manara, 10 (Frascati), tel. 069419629. Alle 22 concerto di [illegible] con I Diadema e gli Holi [redacted]

[redacted] [illegible], 82/a, tel. 06896302. Alle 21.30 concerto di [illegible] soul con Max Prosperetti.

FONA GREEN FIELDS via C. Morin, 42 (Prati), tel. 063725091. Alle 22 concerto di musica jazz con Zè Galia e Umberto Vitiello.

I [redacted] via dei [redacted] 38/a (San Lorenzo), tel. 064454382. Alle 21.30 concerto con I Bluebandel.

[redacted] via Mario De' Fiori 97, tel. 066784838. Alle 23.30 consueto appuntamento con "La domenica dello sport" e le selezioni dei dj Alfredo Meoni e Paolo Pompei.

[redacted] via Frangipane, 15/16 tel. 066781410. Alle 23.30 cabaret con The Dribble Gildo's Show.

GREEN STAGE via Casilina km 49,800 (Colleferro) tel. [redacted] Alle 22 concerto di musica jazz con He[redacted] Brathley

[redacted] via Gregoriana, 54/a (centro storico) tel. 066796386. Mercoledì alle 22 concerto di musica dal vivo con una jam session

[redacted] piazza Augusto Imperatore, 9 (centro storico) tel. 063226273. Martedì alle 21.30 concerto di musica brasiliana con Zè Augusto.

[redacted] via Ostiense, 13/h (Ostiense) tel. 065783146. Alle 20.30 cabaret con Alberto Caiazza e a seguire le selezioni musicali del dj Fabio Lamberti.

GRATTO ALLA LETTURA corso Vittorio Emanuele II, 283 (centro storico) tel. 066896826. Alle 17 "Biancaneve e i sette nani" spettacolo di animazione per bambini con cantastorie e giullari.

[redacted] vicolo del Fico 3 (centro storico) tel. [redacted] Alle 23 concerto dei Djuba Squad

[redacted] piazza Antonio Meucci 4 (Marconi), tel. 0655300742. Martedì alle 22 concerto di Marco Conidi.

[redacted] via Caroncini, 45 tel. [redacted] Musica dal [redacted]. Specialità culinarie, birre e vini vari a disposizione dei clienti. Martedì alle 21 serata dedicata alla ricerca sul cancro

PALACISALFA viale [redacted] Atlantico, 271, [redacted] Martedì alle 21 concerto dei Fun Lovin' Criminals.

[redacted] CLUB via Amalia, 13 b/c tel. 067808710. Vasta scelta di birre e whisky, dolci e specialità culinarie. Mercoledì alle 22 concerto di cover rock con i Duo Tito.

SPEEDY [redacted] via Libetta, 13 (Ostiense) tel. 0657287338. Martedì alle 20.30 "Speed Party" con giochi e animazione, selezioni musicali del dj Max Tredici

[redacted] via Podgora, 1 (Prati) [redacted] 063223432. Alle 21 concerto dei Pandemonium.

TRINITY COLLEGE via del Collegio Romano, 6 tel. 066786472. Pub su due piani arredato in stile irlandese, con quadri e oggetti tipici.

XPLORE via dei Gracchi 83/85 (Prati) tel. 03483701722. Internet cafè fornito di due sale con 16 postazioni per navigare e giocare [redacted] rete.

TRAME

CHARACTER. Thriller. Oscar quale miglior film straniero, è ambientato nella Rotterdam degli anni Venti e s'inizia con il ritrovamento del cadavere di [redacted] temuto amministratore. **[Intrastevere 3, Savoy [redacted]]**

DELITTO [redacted] Thriller. Un marito potente e miliardario (Michael Douglas), una moglie [redacted] e infedele (Gwyneth Paltrow), un artista squattrinato (Viggo Mortensen) amante di lei: ognuno ha un motivo per sbarazzarsi di chi intralcia i suoi progetti... **[Eurcine 2, Fiamma 1, Giulio Cesare 3, Odeon 3]**

ELIZABETH. Drammatico. Nell'Inghilterra del 1554 viene incoronata Regina la giovane Elizabeth. **[Atlantic 5, Capranichetta Quattro Fontane 4]**

GALLO [redacted] Commedia. Carlo Verdone interpreta un eterno Peter Pan di periferia, donnaiolo, ex agente immobiliare, concorrente di quiz televisivi sempre a caccia di emozioni al punto che [redacted] persino di diventare volontario per la Croce Rossa in un paese arabo. **[Atlantic 1, Broadway 2, Ciak 2, Empire 1 e 2, Excelsior 3, Gregory, Madison 3, New York, Quirinale 2, Reale 1, Universal]**

HE GOT GAME. Drammatico. Nel nuovo film di Spike Lee un giovane giocatore di basket è ambito per il suo talento dalle migliori università americane, disposte a [redacted] pur di assicurarsene le prestazioni. **[Intrastevere 2, Lux 6, Quattro Fontane [redacted]]**

I COLORI DELLA VITTORIA. Commedia. Un candidato Democratico nei guai per la sua «esuberanza sessuale» (Travolta) e una moglie (Thompson) pronta a difenderlo a spada tratta: il film [redacted] Nichols sembra la biografia di Clinton. **[Admiral, Capranica]**

[redacted] LEGGENDA DEL [redacted] SULL'OCEANO. Drammatico. La storia [redacted] Novecento (Tim Roth), [redacted] a cavallo [redacted] secolo sul piroscafo Virginian che fa scalo tra Europa e America, dal quale non è mai [redacted]. Di mestiere fa il pianista. **[Alhambra 3, Barberini 1, Eurcine 1, [redacted] Cesare 1, Jolly 2, Lux 3, Maestoso 1, Odeon 2]**

LOLA CORRE. Azione. Nella Berlino dei nostri giorni vivono Lola e Manni, giovani e innamorati. Lui è [redacted] guai: deve recuperare il denaro di un commerciante d'auto. Lei è disposta a tutto per [redacted]. **[Cinema Lucky Blu, Quattro Fontane 3]**

MATRIMONI. Commedia. Uomini e donne alle prese c[redacted] legami matrimoniali «complicati» per il nuovo film di Cristina Comencini. **[Antares 2, Doria 1, Garden, Madison 4, [redacted] 3, Nuovo Olimpia B, Savoy 1, Trianon 1, [redacted] Verde]**

OBSESSION. Thriller. Helen (Gwyneth Paltrow) è innamorata del benestante Jackson, professionista a Wall Street: [redacted] la porta a trascorrere [redacted] vacanze di Natale nella tenuta [redacted] campagna dove vive la madre (Jessica Lange), assai gelosa del figlio. **[Augustus 2]**

[redacted] Commedia drammatica. Storia di provincia negli anni '70 per l'esordio alla regia [redacted] Ligabue, tratto dal libro del musicista «Fuori e dentro il borgo». **[Alhambra 2, Jolly 4, [redacted] 2, Metropolitan]**

SALVATE IL SOLDATO RYAN. Bellico. Osannato dalla critica e dal pubblico, il nuovo kolossal di Steven Spielberg racconta [redacted] pattuglia [redacted] mandata, nel '44 in Normandia, a liberare il soldato Ryan (Matt Damon). **[Alhambra 3, Embassy, Eurcine 3, Fiamma 2, Intrastevere 1, Jolly 1, Lux 1, [redacted] 1, Odeon 1, Savoy 3, Sisto Trianon 2 e 4, Tristar [redacted] Rossa]**

SLIDING DOORS. Commedia. [redacted] metropolitana persa [redacted] un minuto [redacted] ritardo [redacted] al centro della giornata [redacted] Helen (Gwyneth Paltrow): l'avesse presa avrebbe scoperto il convivente con l'ex fidanzata. **[Eden, [redacted]]**

SMALL SOLDIERS. Fantasy. [redacted] nuovo film [redacted] Joe [redacted] un gruppo di soldatini si trasforma in una squadra di guerrafondai. **[Madison 3, Missouri 3, Quattro Fontane 4, Savoy 4]**

[redacted] SHOW Commedia. Nel film di Peter Weir, fenomeno dell'estate americana, Jim Carrey impersona l'inconsapevole protagonista di una soap-opera trasmessa in diretta televisiva ventiquattro [redacted] ventiquattro. **[[redacted] 2, [redacted] Di Rienzo, Greenwich 1, Jolly 3, Lux 5, Maestoso 3, Pasquino]**

TUTTI PAZZI PER MARY. Commedia. Cam[redacted] è l'ambita Mary nella nuova irriverente pellicola [redacted] fratelli Farrelly «Scemo + scemo». **[America, Antares 1, Broadway 1, Capitol, Ciak 1, [redacted] 3, [redacted], Excelsior 2, Golden, Greenwich 3, Madison 2, Quirinetta, Superga, Ritz, Trianon 5]**

[redacted] CHE [redacted] A[redacted] Sentimentale. [redacted] best seller di Nicholas Evans, la storia d'amore tra la direttrice di [redacted] rivista (Kristin Scott Thomas) e un [redacted] mo (Robert Redford) abile a curare i cavalli. **[Alcazar, Apollo, [redacted] C[redacted] 2, Maestoso 4, Rivoli]**

X-FILES - [redacted] FILM. Fantascienza. [redacted] to sul grande schermo per gli agenti [redacted] Dana Scully (Gillian Anderson) e Fox Mulder (David Duchovny), protagonisti della celebre serie televisiva. Al centro dell'inchiesta, api assassine e [redacted] devastante virus. **[Academy Hall, Broad[redacted] 3, D[redacted] 2, [redacted] 1, Missouri 2, Reale 2, Royal 1, Savoy 2, Trianon 3, Tristar Sala Blu]**

PRIME VISIONI

S/G/M/P DIMENSIONI DELLO SCHERMO Super/G=Grande/M=Medio/P=Piccolo — 0000

LA RECENSIONE

DI LIETTA TORNABUONI

Le avventure del devastante mostro Godzilla

IN questa sua [redacted] incarnazione, il mostro giapponese Godzilla, che è ormai quarantaquattrenne [redacted] stato ideato nel 1954 dal produttore Tomoyuki Tanaka, [redacted] che è stato protagonista di oltre venti film e di varie serie televisive, risulta [redacted] prodotto di una alterazione genetica provocata dagli esperimenti nucleari francesi in Polinesia.

È gigantesco, ha una testa fra il tirannosauro e il coccodrillo, ha la schiena crestata, la vita sottile, belle gambe maschili, enormi piedi palmati, una grossa coda sfasciatutto. Mangia pesce, si autoriproduce depositando uova, arriva a New York per mare e subito va in centro, dove comincia a devastare, schiacciare, distruggere, travolgere, divorare, abbattere. Come sempre, il sindaco della città, la polizia, l'esercito e la marina non sanno cosa fare per eliminare Godzilla, che nel frattempo ha deposto almeno duecento uova; sarà lo scienziato Matthew Broderick, insieme con Jean Reno dei servizi segreti francesi, a trovare una soluzione che già si annuncia non definitiva.

Il kolossal a risparmio, realizzato soprattutto per i mercati asiatici, è puerile, fragoroso, ogni tanto divertente.

GODZILLA
di Roland Emmerich, con Matthew Broderick, Jean Reno, Hank Azaria, Maria Pitillo. Produzione americana, 1998.

[Al Raffaello]

ACADEMY HALL [G] [redacted]
via Stamira 5 tel. 0644237778.
[redacted] **film** [redacted] Rob Bowman; con [redacted] Duchovny. Orario: 15.30-17.50- 20.10-22.30 L. 12.000

ADMIRAL [G] [772]
piazza Verbano 5 tel. 068541195.
I colori della vittoria di Mike Nichols; con John Travolta. Orario: 16.[redacted]-22.50 L. 12.000

ADRIANO [redacted]
piazza Cavour 22 tel. 063211896.
[redacted] **per lavori**

ALCAZAR [G] [210]
via Merry del Val 14 [redacted] 065880099.
L'uomo che [redacted] ava ai cavalli di R. Redford. Orario: 16.00- 19.00 L. 13.000 Orario. 22.00 L. 10.000

ALHAMBRA Sala 1 [redacted] [300]
via [redacted] delle Vigne, 4 tel. 0666012154.
[redacted] **il** [redacted] **Ryan** di Steve Spielberg; con Tom Hanks. Orario: 15.45- 19.00-22.30 L. 13.000

[redacted] [S] [220]
via Pier delle Vigne, 4 tel. 066601215[redacted]
Radiofreccia di Luciano Ligabue; con Stefano Accorsi, Luciano Federico. Orario. 15.45-18.00- 20.15-22.30 L. [redacted]

ALHAMBRA Sala 3 [G] [140]
via Pier delle Vigne, 4 tel. 0666012154.
La leggenda del pianista sull'oceano di Giuseppe Tornatore. Orario: 15.45- 19[redacted] 13.000

[redacted] [S] [622]
via Accademia Agiati 57 tel. 065408901.
Chiuso per lavori

AMERICA [S] [750]
via Natale del Grande 6 tel. 065816168.
[redacted] **pazzi per Mary** di Peter e Bobby Farrelly; con Cameron Diaz, Matt Dillon. Orario. 15.30-17.50- 20.10-22.30 L. 1[redacted]

ANTARES Sala 1 [S] [400]
viale Adriatico, 15-21 tel. 068184388.
Tutti pazzi per Mary di Peter e Bobby Farrelly; con Cameron Diaz, [redacted]. Orario. 15.00-17.30- 20.00-22.30 L. 13.000

ANTARES Sala 2 [M] [120]
viale Adriatico, 15-21 [redacted] 068184388
Matrimoni di Cristina Comencini, con Diego Abatantuono. [redacted]: 14.30-16.30-18.30-20.30-22.30 L. 13.000

APOLLO [S] [740]
via dei Galla e Sidama [redacted] tel. 0686208806.
L'uomo che sussurrava [redacted] cavalli di e con R. Redford. Orario. 16.00-19.15-22.30 L. 13.000

ARCHIMEDE [G] [250]
via Archimede, 71 tel. 063242508.
Racconto d'autunno di Eric Rohmer, con Marie Riviere. Orario: 16.30-18.30-20.30-22.30 L. [redacted]

ARISTON [G] [683]
via Cicerone 19 tel. [redacted].
Chiuso per lavori

ATLANTIC Sala 1 [S] [644]
via Tuscolana 745 tel. 067610656.
Gallo [redacted] di Carlo Verdone; con Carlo Verdone, Regina Orioli. [redacted]: [redacted] 18.10- 20.20-22.30 L. 12.000

ATLANTIC Sala 2 [G] [305]
via Tuscolana 745 tel. [redacted]
La [redacted] **moglie** di Ugo Chiti; [redacted] Maria Grazia Cucinotta. Orario: 16.00-18.10-20.20-22.30 L. [redacted]

ATLANTIC Sala 3 [G] [140]
via Tuscolana 745 tel. 067610656.
Il [redacted] **Dolittle** di B. Thomas, con Eddie Murphy, K. Platt. Orario: 15.10-17.00- 18.50-20.40-22.30 L. 12.000

ATLANTIC Sala 4 [G] [140]
via Tuscolana 745 tel. 067610656.
L'allievo di Bryan Singer; con Ian McKellen, Brad Renfro. Orario: 16.00-18.10- 20.20-22.30 L. 12.000

ATLANTIC Sala 5 [G] [140]
via Tuscolana 745 tel. [redacted]610656.
Elizabeth di Michael Hirst; con Cate Blanchett, Geoffrey Rush. Orario: 15.00-17.30-20.00-22.30 L. [redacted]

ATLANTIC Sala 6 [G] [230]
via Tuscolana 745 tel. 067610656.
[redacted] **nero, gatto** [redacted] Emir Kusturica; con Bajram Severdzan. Orario. 15.00-17.30- 20.00-22.30 L. 12.000

AUGUSTUS Sala 1 [G] [400]
corso Vittorio Emanuele 203 tel. 066875455.
Gatto nero, gatto bianco di Emir Kusturica; con Bajram Severdzan. Orario: 15.30-17.50- 20.10-22.30 L. 12.000

AUGUSTUS Sala 2 [G] [160]
corso Vittorio Emanuele 203 tel. [redacted].
Obsession di Jonathan Darby; con Jessica Lange, Gwyneth Paltrow. Orario: 16.30-18.30-20.30-22.30 L. 12.000

[redacted] **1** [redacted]
piazza [redacted] 24-25-26 tel. 064827707.
La leggenda [redacted] pianista sull'oceano di Giuseppe Tornatore. Orario: 15.50- 19.00-22.00 L. 13.000

[redacted] **Sala 2** [S] [350]
piazza [redacted] 24-25-26 tel. 064827707.
[redacted] **Show** di Peter Weir. Orario: 16.10-18.10- 20.25-22.30 L. 13.000

[redacted] **Sala 3** [redacted] [100]
piazza Barberini 24-25-26 tel. 064827707.
Sei giorni, sette notti di Ivan Reitman. [redacted] 16.25-18.25- 20.35-22.30 L. 13.000

BROADWAY Sala 1 [G] [174]
via dei Narcisi 36 tel. [redacted].
Tutti pazzi per Mary di Peter e Bobby Farrelly; [redacted] Cameron Diaz, Matt Dillon. Orario: 15.30-16.50-18.40-20.30-22.30 L. 10.000

BROADWAY Sala 2 [G] [redacted]
via dei Narcisi 36 tel. [redacted].
Gallo Cedrone di Carlo Verdone; con [redacted] Verdone, Regina [redacted]. Orario: 15.00-16.50-18.40-20.30-22.30 L. [redacted]

BROADWAY Sala 3 [G] [100]
via dei Narcisi 36 tel. [redacted].
X-Files-il [redacted] di Rob Bowman; con David Duchovny. Orario: 15.30-17.50-20.10-22.30 L. 10.000

[redacted] [S] [675]
via G. Sacconi 39 tel. 063236619.
Tutti pazzi per Mary di Peter e Bobby Farrelly; con Cameron Diaz, Matt Dillon. Orario: 15.15-17.40- 20.00-22.30 L [redacted]

CAPRANICA [S] [846]
piazza Capranica 101 tel. [redacted].
I colori [redacted] vittoria di Mike Nichols; con John Travolta. Orario 16.45- 20.05-22.45 L. 12.000

[redacted] [P] [121]
piazza Montecitorio 125 tel. 066796957.
Elizabeth di Michael Hirst; con Cate Blanchett, Geoffrey Rush. Orario. 15.30-17.50- 20.10-22.30 L. 12.000

CIAK Sala 1 [S] [redacted]
via Cassia 692 tel. [redacted]
Tutti pazzi per Mary di Peter e Bobby Farrelly; con Cameron Diaz, Matt Dillon. Orario: 15.30-17.45- 20.05-22.30 L. 12.000

CIAK Sala 2 [M] [95]
via Cassia 692 tel. 0633251607.
[redacted] **Cedrone** di Carlo Verdone, [redacted] Carlo Verdone, Regina Orioli. Orario. 16.30-18.30- 20.30-22.30 L. 12.000

[redacted] [G] [321]
Borgo Santo Spirito, [redacted] tel. 066832724.
[redacted] Tom Tykwer; con Franka Potente, Moritz Bleibtreu. Orario. 17.30-19.10-20.50-22.30 L. 12.000

[redacted] [S] [redacted]
piazza Cola di Rienzo [redacted] 063235693
The Truman [redacted] di Peter Weir, con Jim Carrey, Laura Linney. Orario. 16.00-18.20-20.25-22.30 L. [redacted]

DEI PICCOLI [P] [redacted]
v.le della Pineta 15. Villa Borghese tel. 068553485.
L'incantesimo del l[redacted] [redacted] Orario: 15.00-16.15-17.30-18.45 L. 8.000 **L'albero delle pere** Orario: 20.30-22.30 L. 10.000

[redacted] **1** [G] [230]
via Andrea Doria 52/60 tel. 0639721446.
Matrimoni di Cristina Comencini, con Diego Abatantuono [redacted] 14.30-16.30-18.30-20.30-22.30 L. 13.000

[redacted] [S] [120]
via Andrea Doria 52/60 tel. 0639721446
X-Files-il film [redacted] Bowman; [redacted] David Duchovny. Orario. 15.00-17.30- 20.00-22.30 L. 13.000

[redacted] [M] [110]
via Andrea Doria 52/60 tel. 0639721446.
Tutti pazzi per Mary di Peter e Bobby Farrelly; con Cameron Diaz, [redacted] Dillon. Orario: 15.20-17.40- 20.00-22.30 L. 13.000

EDEN [G] [400]
piazza Cola di Rienzo 74 [redacted] 063612449
Sliding doors di Peter Howitt; con Gwyneth Paltrow, John Hannah. Orario. 16.30-18.30- 20.30-22.30 L [redacted]

EMBASSY [G] [766]
via Stoppani 7 tel. 068070245.
Salvate il sol[redacted] **Ryan** di Steve Spielberg, con Tom [redacted]. Orario: 15.00-18.40-22.00 L. [redacted]

EMPIRE [S] [884]
viale Regina Margherita 29 tel. 068417719.
Gallo Cedrone di Carlo Verdone; con Carlo Verdone, Regina Orioli. Orario: 15.45-18.00- 20.10-22.30 L. 13.000

[redacted] [S] [redacted]
viale Esercito 44 (Cecchignola) tel. 065010652.
[redacted]**llo Cedrone** di Carlo Verdone, con Carlo Verdone, Regina Orioli. Orario: 16.30-18.30-20.30-22.30 L. 10.000

[redacted] [S] [797]
piazza in Lucina 41 tel. 066876125.
La seconda moglie di Ugo Chiti; con Maria Grazia Cucinotta [redacted]: 16.00-18.10-20.20-22.30 L. 12.000

EURCINE Sala 1 [S] [400]
via Liszt 32 tel. 065910986.
[redacted] **leggenda** [redacted] **pianista sull'oceano** di Giuseppe Tornatore. Orario. 15.20- 18.40-22.00 L. [redacted]

[redacted] [M] [220]
via Liszt 32 tel. 065910986.
Delitto perfetto di Andrew Davis; con Michael Douglas, Gwyneth Paltrow. Orario: 15.45-18.00- 20.15-22.30 13.000

EURCINE Sala 3 [M] [220]
via Liszt 32 tel. 065910986
Salvate il soldato Ryan di Steve Spielberg; con Tom Hanks. Orario: 15.20- 18.40-22.00 L. 13.000

[redacted] **4**
via Liszt 32 tel. 065910986.
Sliding doors di Peter Howitt; con Gwyneth [redacted], John Hannah. Orario: 16.15-18.20- 20.25-22.30 L. 13.000

[redacted] [S] [710]
corso Italia 107 tel. [redacted].
Tutti pazzi per Mary di Peter e Bobby Farrelly; con Cameron Diaz, Matt Dillon. Orario: 15.00-17.30- 20.00-22.30 L. 13.000

[redacted] [G] [404]
via Beata V. Carmelo 2 tel. 065292296
La seconda moglie di Ugo Chiti; con Maria Grazia Cucinotta. Orario: 16.00 18.10-20.20-22.30 L. 12.000

EXCELSIOR Sala 2 [G] [130]
via Beata V. Carmelo 2 tel. 065292296
Tutti pazzi per Mary di Peter e Bobby Farrelly; con Cameron Diaz, Matt Dillon. Orario. 15.30-17.50- 20.10-22.30 L. [redacted]

EXCELSIOR Sala 3 [G] [130]
via Beata V. Carmelo 2 tel. 065292296.
[redacted]**llo Cedrone** di Carlo Verdone, con Carlo Verdone, Regina Orioli. Orario 16.30-18.30- 20.30-22.30 L. 12.000

FARNESE [G] [280]
Campo de' Fiori 56 tel. 066864395.
La [redacted] **degli angeli** di Brad Silberling, [redacted] Meg Ryan, [redacted] Cage. Orario: [redacted] 16.10-18.15- 20.20-22.30 L. 12.000

FIAMMA Sala 1 [G] [500]
via Bissolati 47 [redacted] 064827100
[redacted] **perfetto** di Andrew Davis, [redacted] Michael Douglas, Gwyneth Paltrow. Orario 15.15-17.50- 20.10-22.30 L [redacted]

[redacted] [M] [173]
via Bissolati 47 tel. 064827100
Salvate il soldato Ryan di Steve Spielberg; con Tom Hanks. Orario 15.20-18.40-22.00 L. 13.000

[redacted]
[redacted] Pietro Maffi, [redacted]. 0661662378
[redacted] **apertura 5 sale**

[redacted] [S] [550]
viale Trastevere 246 tel. 065812848
Matrimoni di Cristina Comencini, con Diego Abatantuono. Orario: 14.30-16.30-18.30-20.30-22.30 L. 13.000

GIOIELLO [P] [217]
via Nomentana 43 tel. 0644250299
Così ridevano di Gianni Amelio; con Enrico Lo Verso, Francesco Giuffrida. Orario: 15.30-17.50- 20.10-22.30 L. 10.000

GIULIO CESARE 1 [S] [404]
viale Giulio [redacted] 259 [redacted]. 0639720795.
La leggenda [redacted] pianista sull'[redacted] Giuseppe Tornatore. Orario: 15.20- 18.40-22.00 L. 13.000

GIULIO CESARE 2 [M] [207]
viale Giulio Cesare [redacted] 0639720795
L'uomo [redacted] **ai cavalli** di R. Redford, con R. Redford. Orario 15.30- 18.45-22.00 L. 13.000

GIULIO CESARE 3 [M] [221]
viale Giulio Cesare 259 tel [redacted]
Delitto perfetto di Andrew Davis; con Michael Douglas, Gwyneth Paltrow. Orario: 15.30-17.50- 20.10-22.30 L. 13.000

GOLDEN [S] [840]
viale Taranto 36 tel. 0570496602
Tutti pazzi per Mary di Peter e Bobby Farrelly; con Cameron Diaz, Matt Dillon. Orario. 15.30-17.45- 20.05-22.30 L. 12.000

[redacted] **1** [G] [220]
via G. [redacted] tel. 065745825.
[redacted] **Truman Show** di Peter Weir; con Jim Carrey, Laura Linney. Orario. 16.30-18.30-20.30-22.30 L [redacted]

GREENWICH Sala 2 [M] [140]
via G. Bodoni 59 tel. 065745825.
Illuminata di John Turturro; con Susan Sarandon, Katherine Borowitz. Orario: 15.45-17.50- 20.15-22.30 L [redacted]

GREENWICH Sala 3 [M] [redacted]
via G. Bodoni [redacted] tel [redacted]
Tutti pazzi per Mary di Peter e Bobby Farrelly; con Cameron Diaz, Matt Dillon. Orario: 15.45-17.50- 20.15-22.30 L. 13.000

[redacted]**ORY** [G] [600]
via Gregorio VII 180 tel. 066380600.
Gallo Cedrone di Carlo Verdone; con Carlo Verdone, Regina Orioli. Orario: 16.20-18.20-20.20-22.30 L [redacted]

HOLIDAY [G] [274]
largo Benedetto Marcello 1 tel. 068548326
Gatto nero, gatto bi[redacted] di Emir Kusturica, con Bajram Severdzan. Orario 15.30-17.50- 20.10-22.30 L. 13.000

INTRASTEVERE 1 [G] [210]
vicolo Moroni 3/A (p.za Trilussa) tel. [redacted]
Salvate il soldato Ryan di Steve Spielberg; co[redacted] 16.15- 19.15-22.30 L. 13.000

INTRASTEVERE 2 [M] [180]
vicolo Moroni 3/A (p.za Trilussa) tel. 06588423[redacted]
He got game di Spike Lee; con Denzel Washington. Ray Allen. [redacted]: 15.15-17.30-20.00-22.30 L. 13.000

INTRASTEVERE 3 [P] [35]
vicolo Moroni 3/A (p.za Trilussa) tel. [redacted]
[redacted] di Mike van Diem; con Fedja Van Huet. Orario 15.15-17.30- 20.00-22.30 L. 10.000

JOLLY Sala 1 [G] [337]
via Giano Della Bella, 4/6 tel [redacted]
[redacted] **il** [redacted] **Ryan** di Steve Spielberg, con Tom Hanks. Orario. 15.15-18.45-22.00 L. 13.000

JOLLY Sala 2 [M] [100]
via Giano Della Bella, 4/6 tel. 0644232190
La leggenda del pianista sull'oceano di Giuseppe Tornatore. Orario: 15.30- 18.45-22.00 L. 13.000

JOLLY Sala 3 [M] [125]
via Giano Della Bella, 4/6 tel. 0644232190.
The Truman Show di Peter Weir, [redacted] Jim Carrey, Laura Linney. Orario: 16.00-18.10-20.20-22.30 L. 13.000

JOLLY Sala 4 [M] [140]
via Giano Della Bella, 4/6 tel. 0644232190.
Radiofreccia di Luciano Ligabue, con Stefano Accorsi, Luciano Federico. Orario: 15.30-17.50- 20.10-22.30 L. 13.000

[redacted] [G] [600]
via Fogliano 37 tel. 0686206732.
[redacted] **per lavori**

LUX 1 [S] [330]
[redacted] Massaciuccoli, 39 [redacted] 0686204960
Salvate il soldato Ryan di Steve Spielberg, con Tom Hanks. Orario 15.40- 18.50-22.20 L. 13.000

LUX 2 [M] [88]
[redacted] Massaciuccoli, 39 tel. 0686204960.
Illuminata di John Turturro, con Susan Sarandon, Katherine Borowitz. Orario: 15.45-18.00- 20.15-22.30 L. 13.000

LUX 3 [G] [116]
via Massaciuccoli, 39 tel [redacted]
La leggenda del pianista sull'oceano di Giuseppe Tornatore. Orario 15.30- 18.30-22.00 L. 13.000

LUX 4 [M] [82]
[redacted] Massaciuccoli, [redacted].
Jolly blu di Stefano Salvati; con Max Pezzali. Orario: 15.30-17.25- 19.10-21.00-23.00 L. 13.000

[redacted] [G] [175]
via Massaciuccoli, 39 tel. [redacted]204960.
The Truman Show di Peter Weir; con Jim Carrey, Laura Linney. Orario 15.00-17.00-19.00-20.50-22.50 L. 13.000

LUX 6 [M] [96]
via Massaciuccoli, 39 tel [redacted]
He got game di Spike Lee; con Denzel Washington, Ray [redacted] Orario. 15.00-17.30-20.00-22.30 L. 13.000

[redacted] [G] [300]
via Chiabrera 121 tel. 065417926
X-Files-il film di Rob Bowman; con David Duchovny. Orario. 15.00-17.30 - 20.00-22.30 L [redacted]

[redacted] [G] [300]
via Chiabrera 121 tel. 065417926.
Tutti pazzi per Mary di Peter e Bobby Farrelly; con Cameron Diaz, Matt Dillon [redacted] 15.15-17.40- 20.00-22.30 L [redacted]

MADISON Sala 3 [M] [150]
via Chiabrera 121 tel [redacted]
Small soldiers Orario 15.00 L [redacted] [redacted]**llo Cedrone** di Carlo Verdone. Orario: 17.10-19.00 -20.50-22.40 L. 12.000

MADISON Sala 4 [P] [100]
[redacted] 121 tel [redacted]
Matrimoni di Cristina Comencini, [redacted] Diego Abatantuono [redacted] 15.00-16.50- 18.40-20.30-22.30 L [redacted]

MAESTOSO [redacted] **1** [S] [634]
via Appia Nuova [redacted] tel. 06786086
La leggenda del pianista sull'oceano di Giuseppe Tornatore. Orario 15.20- 18.40-22.00 L. 13.000

MAESTOSO Sala 2 [M] [130]
via Appia Nuova 416 tel. 06786086
Radiofreccia di Luciano Ligabue, con Stefano Accorsi, Luciano Federico. Orario 15.00-17.40- 20.05-22.30 L. 13.000

[redacted] [M] [140]
via Appia Nuova 416 tel [redacted]
[redacted] **Truman Show** di Peter Weir con Jim Carrey, Laura Linney. Orario 15.30-17.50- 20.10-22.30 L. 13.000

MAESTOSO Sala 4 [M] [130]
via Appia Nuova 416 tel [redacted]86086
[redacted] **ai cavalli** di R. Redford, con R. [redacted] K. Scott-Thomas [redacted] 15.30- 18.45-22.00 L. 13.000

[redacted] [G] [462]
via [redacted] Apostoli 20 tel. 066794908.
Chiuso

[redacted] [G] [612]
via del Corso 7 tel. 063200933.
Radiofreccia di Luciano Ligabue con Stefano Accorsi, Luciano Federico. Orario 15.00-17.40- 20.05-22.30 L. 13.000

MIGNON Sala 1 [G] [225]
via Viterbo 11 tel. [redacted]
[redacted] **è un giorno** di Theo Angelopoulos, [redacted] Ganz. Orario. 15.30-17.50-20.10-22.30 L. 13.000

[redacted] **2** [M] [182]
via Viterbo 11 tel. [redacted].
Il [redacted] **rosso** di François Girard, con Carlo Cecchi, Irene Grazioli. Orario: 17.15-20.00-22.30 L. 12.000

MISSOURI Sala 1 [S] [400]
via E. [redacted] 25 [redacted]
Salvate il [redacted] **Ryan** di Steve Spielberg, con Tom Hanks. Orario 15.20- 18.20-21.50 L. 12.000

MISSOURI Sala 2 [G] [210]
via E. Bombelli [redacted] tel 0655383193.
[redacted]**-il film** di Rob Bowman, con David Duchovny. Orario 15.30-17.45- 20.00-22.30 L. 12.000

MISSOURI Sala 3 [M] [112]
via E. Bombelli 25 tel 0655383193
[redacted] **soldiers** Orario:14.50-16.45-18.40 L. 12.000 **Matrimoni** Orario 20.40-22.30 L. 12.000

NEW YORK [S] [1100]
via Cave 36 tel. 067810271
Gallo [redacted] di Carlo Verdone, [redacted] Carlo Verdone, Regina Orioli. Orario 16.00-18.10- 20.20-22.30 L. 12.000

NUOVO OLIMPIA A [S] [280]
via in Lucina 16/G tel. 066861068
[redacted]**e sotto la pioggia** Orario 16.30-18.30- 20.30-22.30 L. 12.000

NUOVO [redacted] **B** [G] [redacted]
via in Lucina 16/G [redacted] 066861068
Matrimoni di Cristina Comencini, [redacted] Diego Abatantuono Orario 16.45-18.30- 20.30-22.30 L. 12.000

NUOVO SACHER [G] [380]
largo Ascianghi 1 tel. 065818116.
Racconto d'autunno di Eric Rohmer, con Marie Riviere. Orario 16.00-18.10-20.20-22.30 L. 12.000

ODEON 1 [S] [296]
piazza S. Jacini, 22 tel [redacted]98171
Salvate il [redacted] **Ryan** di Steve Spielberg, [redacted] Hanks. Orario 15.40-18.50-22.20 L. 13.000

ODEON 2 [M] [136]
piazza S. Jacini, 22 tel [redacted]
La leggenda [redacted] pianista sull'oceano [redacted] Giuseppe Tornatore. Orario 15.30- 18.30-22.00 L. 13.000

ODEON 3 [M] [88]
piazza S. Jacini, 22 [redacted] 0636298171
[redacted] **perfetto** di Andrew Davis, con Michael Douglas, Gwyneth Paltrow. Orario 15.30-18.00- 20.30-22.50 L [redacted]

ODEON 4 [G] [106]
piazza S. Jacini, 22 tel 0636298171
[redacted] **e un giorno** di Theo Angelopoulos, [redacted] Bruno [redacted] Orario 15.00-17.30- 20.00-22.30 L 13.000

PARIS [S] [1100]
via Magna Grecia 112 tel [redacted]
La seconda moglie di Ugo Chiti, [redacted] Maria Grazia Cucinotta Orario 15.45-18.00-20.10-22.30 L 13.000

PASQUINO [M] [185]
Vicolo del [redacted], 19 tel 065803622.
The Truman Show VO di Peter Weir, con Jim Carrey, Laura Linney Orario 16.35-18.25-20.25-22.25 L [redacted]

[redacted] [S] [340]
via Quattro Fontane 23 tel 064741515.
L'allievo di Bryan Singer; con Ian McKellen, Brad Renfro. Orario. 16.00-18.00- 20.30-22.30 L. 13.000

QUATTRO FONTANE 2 [S] [200]
via Quattro Fontane 23 [redacted] 064741515
Illuminata [redacted] John Turturro; con Susan Sarandon, Katherine Borowitz. Orario: [redacted] 18.10- 20.20-22.30 L 13.000

QUATTRO FONTANE 3 [G] [140]
via Quattro Fontane [redacted] tel 064741515
He got game di Spike Lee, con Denzel Washington, Ray Allen Orario 17.30- 20.00-22.30 L 13.000

QUATTRO FONTANE 4 [M] [70]
via Quattro Fontane [redacted] tel 064741515
[redacted] **soldiers** Orario 16.00-18.00- [redacted]**beth** Orario: 20.10-22.30 L [redacted]

QUIRINALE Sala 1 [G] [300]
via Nazionale 190 tel 064882653
Gatto nero, gatto bianco di Emir Kusturica con Bajram Severdzan [redacted] 15.30-17.50- 20.10-22.30 L [redacted]

[redacted] **Sala 2** [G] [150]
[redacted] Nazionale 190 [redacted] 064882653.
[redacted] **Cedrone** di Carlo Verdone, con Carlo Verdone, Regina Orioli [redacted] 16.00-18.10- 20.20-22.30 L 13.000

QUIRINETTA [G] [300]
via Minghetti 4 tel 066790012
Tutti pazzi per Mary VO di Peter e Bobby Farrelly, con Cameron Diaz, Matt Dillon. Orario 15.45-18.00- 20.15-22.30 L. 12.000

REALE Sala 1 [S] [725]
piazza Sonnino 7 tel 065810234.
[redacted]**llo** [redacted] di Carlo Verdone, con Carlo Verdone, Regina Orioli Orario 16.30-18.30- 20.30-22.30 L [redacted]

[redacted] [G] [300]
piazza Sonnino 7 tel 065810234
X-Files-il [redacted] Rob Bowman, [redacted] David Duchovny Orario. 15.30-17.50 [redacted]-22.30 L. 13.000

[redacted] [M] [330]
via IV Novembre 156 tel [redacted]
Il Pap'occhio di Renzo Arbore, con Renzo Arbore, Roberto Benigni Orario 16.30-18.30- 20.30-22.30 L [redacted]

RITZ [S] [950]
viale Somalia 109 tel. 0686205683
Tutti pazzi per Mary di Peter e Bobby Farrelly; con Cameron Diaz, Matt Dillon [redacted] 15.30-17.45- 20.05-22.30 L. 12.000

RIVOLI [S] [370]
via Lombardia 23 tel. [redacted]
L'uomo che sussurrava ai cavalli di R. Redford, con R. Redford Orario 16.00- 19.00-22.00 L [redacted]

[redacted] [G] [274]
piazza Sonnino 37 tel. 065812884.
[redacted] Emir Kusturica; con Bajram Severdzan. Orario: 15.30-17.50- 20.10-22.30 L 12.000

ROUGE ET NOIR [S] [786]
via Salaria 31 tel. 068554305.
[redacted] **seconda moglie** di Ugo Chiti con Maria Grazia Cucinotta Orario 16.00-18.10-20.20-22.30 L [redacted]

ROYAL Sala 1 [S] [700]
via E. Filiberto 175 tel. 0670474549
X-Files-il film [redacted] Rob Bowman; con David Duchovny. Orario 15.30-17.50- 20.10-22.30 L. 12.000

ROYAL Sala 2 [G] [282]
via E. Filiberto 175 tel. 0670474549
Gatto nero, gatto bianco di Emir Kusturica, con Bajram Severdzan Orario 15.30-17.50- 20.10-22.30 L 12.000

SALA TROISI [S] [372]
via Girolamo Induno 1 tel [redacted]
La seconda moglie di Ugo [redacted], con Maria Grazia Cucinotta Orario 16.00-18.10-20.20-22.30 L 12.000

[redacted]
via della Mercede 50 tel. 066794753
Jolly blu di Stefano Salvati, con [redacted] Pe-[redacted] Orario 16.30-18.30- 20.30-22.30 L [redacted]

SAVOY Sala 1 [S] [400]
via Bergamo 25 tel. 0685300948
Matrimoni di Cristina Comencini, con Diego Abatantuono Orario 14.30-16.30-18.30-20.30-22.30 L 13.000

SAVOY Sala 2 [S] [328]
via Bergamo [redacted] tel [redacted]
X-Files-il film di Rob Bowman, con David Duchovny Orario 15.00- 17.20- 20.00-22.30 L [redacted]

[redacted] [M] [130]
via Bergamo 25 tel [redacted]
[redacted] **il** [redacted] **Ryan** di Steve Spielberg con Tom Hanks. Orario 16.00- 19.00-22.30 L [redacted]

SAVOY Sala 4 [M] [100]
via Bergamo 25 tel 0685300948
Small soldiers [redacted] 15.30-18.00 L 13.000 **Character-Bastardo eccellente** Orario 20.20-22.30 L 13.000

[redacted] [G] [595]
vi[redacted] Romagnoli 125 (Ostia) tel [redacted]
Salvate il [redacted] **Ryan** di Steve Spielberg, [redacted] Tom Hanks Orario 15.45 19.00-22.30 L 12.000

SUPERGA [G] [850]
viale della Marina 44 [redacted] tel 065672528
[redacted] **pazzi per Mary** di Peter e Bobby Farrelly con Cameron Diaz Matt Dillon Orario 15.30-17.45- 20.00-22.30 L 12.000

TRIANON Sala 1 [S] [450]
via Muzio Scevola 99 tel 067858158
Matrimoni [redacted] Cristina Comencini [redacted] Diego Abatantuono [redacted] 14.30-16.30-18.30-20.30-22.30 L 13.000

[redacted] [G] [200]
via Muzio Scevola 99 tel 067858158
[redacted] **il** [redacted] **Ryan** di Steve Spielberg [redacted] Tom Hanks Orario 16.00 19.15-22.30 L 13.000

TRIANON Sala 3 [G] [200]
via Muzio Scevola 99 tel 067858158
X-Files-il [redacted] di Rob Bowman, con David Duchovny Orario 15.00 17.30 20.00 22.30 L 13.000

[redacted] [G] [158]
[redacted] Muzio Scevola 99 tel 067858158
Salvate il [redacted] **Ryan** di Steve Spielberg, [redacted] Tom Hanks Orario 15.00-18.30-21.30 L 13.000

TRIANON Sala 5 [G] [140]
via Muzio Scevola 99 tel 067858158.
[redacted] **pazzi per Mary** di Peter e Bobby Farrelly; con Cameron Diaz. [redacted] Dillon Orario [redacted] 15.30-17.50- 20.10-22.30 L 13.000

TRISTAR MULTIPLEX-SALA BLU
via G. di Gregorio 5 (ang. [redacted] Tiburtina) tel 0640801484
X-Files-il film [redacted] Rob Bowman, con David Duchovny Orario 15.30-17.50- 20.10 22.40 L [redacted]

TRISTAR MULTIPLEX-SALA ROSSA
via G. di Gregorio 5 (ang. via Tiburtina) tel [redacted]484
Salvate il soldato Ryan di Steve Spielberg, con Tom Hanks. Orario 15.30-18.45-22.00 L [redacted]

TRISTAR MULTIPLEX-SALA VERDE
via G. di Gregorio 5 (ang. via Tiburtina) tel 0640801484
Matrimoni di Cristina Comencini, con Diego Abatantuono Orario [redacted]10- 20.20-22.30 L 13.000

UNIVERSAL [S] [820]
via Bari 18 tel 0644231216
Gallo [redacted] di Carlo Verdone, con Carlo Verdone Regina Orioli Orario 16.30 18.30 20.30-22.30 L 13.000

D'ESSAI

AL RAFFAELLO via Terni, 94 (Villa Fiorelli) tel 0670302515 **Godzilla** Orario 15.30-18.00-20.30

[redacted] via F. [redacted] 1/A tel 064402719 **Arma letale 4** Orario 15.45-18.00-20.15-22.30

ASS. LABIRINTO [redacted] Pompeo Magno, 27 tel 063216283 L [redacted] Sala A **Del perduto amore** Orario 16.30-18.30-20.30-22.30 Sala B **Giro di** [redacted] **tra terra e mare** Orario 16.30-18.30-20.30-22.30 Sala C **Arizona dream** Orario 17.30-20.00-22.30

[redacted] **SCIPIONI** via degli Scipioni 82 tel 0639737161 Ingresso con tessera Sala Lumiere **L'ascesa al potere di Luigi XIV** Orario 16.00 **Dov'è il** [redacted] Orario 18.30 **Viaggio in Italia** Orario 20.30 **La paura** Orario 22.30 Sala Chaplin **La treccia azzurra** Orario 16.30 **Aprile** Orario 18.30-20.30-22.30

CARAVAGGIO via Paisiello 24 tel 068554210 L 7.000 **I giardini dell'eden** Orario 17.00 18.50 20.40 22.30

DELLE PROVINCIE viale delle Provincie 41 tel 0644236021 L [redacted] **Will hunting** Orario 15.45-18.00-20.15-22.30 **sa dalle finestre che ridono** Orario 22.45

DON BOSCO via Publio Valerio 63 tel 0671588058 L 5.000 **Le maschere di ferro** Orario 16.00-18.15

[redacted] piazza Fonte degli Acilii 6/9 tel 0650930649 L [redacted] **The Truman Show** Orario 18.30-20.30-22 [redacted]

GRAUCO via Perugia, 34 tel 067824167 **September songs** Orario 19.00 **Pagliacci di Leoncavallo** Orario 21.00

PASQUINO CLUB piazza S. Egidio, 10 [redacted] 065803622 L 8.000. **Sliding doors** VO Orario 16.40-18.35-20.35-22.35 [illegible] VO Orario 16.30-18.30-20.30-22.20

POLITECNICO via G. B. Tiepolo, 13/A tel 063227559 Ingr. con tessera L 8.000. **Tu ridi** Orario 16.30 **Tra due risvegli** Orario 18.30 **Ma non per sempre** Orario: 20[redacted] **La donna del traghetto** Orario: 22.30

TIZIANO via G. Reni, 2 tel 063236588 Ingr [redacted] tessera **Armageddon** Orario 15.00-17.30-20.00-22.30

La partita è allo stadio, **Domenica Goal** è ovunque.

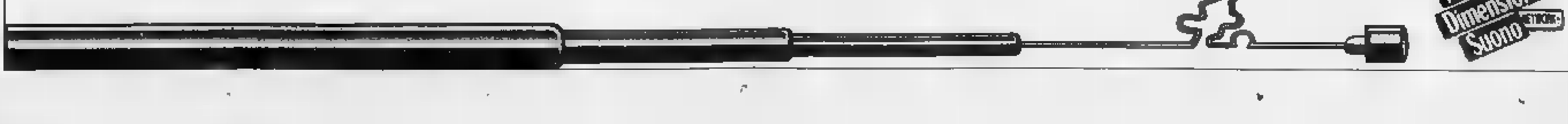

DAL 22 OTTOBRE ALL'8 NOVEMBRE

IPER MONTEBELLO

festa del cliente

S. Leoni - MacGraph - Voghera

10% SCONTO SCONTO SCONTO SCONTO

CON CARTA VANTAGGI

ULTERIORE SCONTO DEL 10% a tutti possessori di carta Vantage e Vantage Plus

Agos DITALIA

FINANZIAMENTI SENZA INTERESSI A 6 - 8 - 10 MESI CON PRIMA RATA A 1 GENNAIO 1999

SABATO 7 NOVEMBRE

Una giornata con... Barbie

...DAL VIVO!!!

DOMENICA 8 NOVEMBRE NELLA GALLERIA DEL CENTRO MOSTRA DI PITTURA CON ESPOSIZIONE DI OPERE TRIDIMENSIONALI

DOMENICA 8 NOVEMBRE APERTO DALLE ORE 9.00 ALLE ORE 20.00

CENTRO COMM. MONTEBELLO - S.S. 10 TRA VOGHERA E CASTEGGIO

Monteregglo, vicino a Pontremoli: qui nel '500 un pugno di montanari inventò un nuovo mestiere

Un borgo medievale in gran parte recuperato Oggi le vie hanno i nomi degli editori italiani

Montereggio. Al libraio ambulante il paese ha anche dedicato un monumento (a destra). Sopra Giampaolo Pansa, vincitore nel '97 del Bancarella

Nati come ambulanti hanno aperto rinomate librerie in tutta la Penisola e all'estero

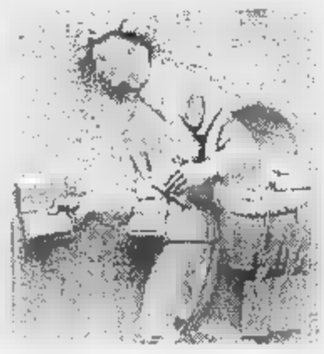

La saga dei librai analfabeti

Dal bosco dell'Appennino alle piazze del mondo

PONTREMOLI
DAL NOSTRO INVIATO

In pochi passi si va dal borgo Feltrinelli a piazza Angelo Rizzoli, magari passando per via Tiziano Barbieri, se si vuole fare un salto nell'unico albergo-ristorante; c'è la possibilità di andare a bussare a qualche accogliente cantina d'amici in piazza Mimma Mondadori, o prendere il fresco sul viale Luigi Einaudi, che a ben vedere insieme alla piazza della Repubblica l'unica eccezione in questo paese sparso tra i castagni dell'Appennino tosco-emiliano, dove tutte le (poche) vie sono rigorosamente dedicate a editori italiani.

Si chiama Montereggio, e almeno per le sue vie è unico al mondo: un borgo medievale in gran parte ristrutturato, tra le cui case di pietra grigia è nato il commercio ambulante dei libri in Italia. Per una di quelle strane derive della storia, un pugno di montanari assolutamente analfabeti cominciarono, probabilmente già a partire dal '500, ad andarsi a cercare il pane portando nella gerla quelle misteriose carte di cui non sapevano quasi nulla, se non che potevano trovare acquirenti. Nel centro più importante della zona, Pontremoli, c'era sempre a quell'epoca una fiera dove sicuramente si commerciavano molti volumi: nel testamento di Erasmo Viotto, che aveva bottega a Parma, è indicato un elenco di libri «i quali sono a Pontremoli lasciati per occasion della fiera». Era il 1611.

Da allora la storia ha subito decelerazioni e cambiamenti di rotta. Ma non quella dei montanari che vivevano di libri: loro hanno continuato testardamente, si sono fatti arrestare e sequestrare le gerle durante il Risorgimento, e con lo Stato unitario hanno cominciato ad aprire librerie in tutta Italia, senza mai dimenticare la comune origine: ancora adesso sono legati in un'associazione che si chiama appunto «Librai Pontremolesi», ed è tra i creatori del premio Bancarella (ultimi vincitori Giampaolo Pansa e Paco Ignacio Taibo II).

Pontremoli e Montereggio hanno i loro giorni di gloria a luglio, quando il premio viene assegnato, tra cerimonie ufficiali in città e vagabondaggi, feste e banchetti improvvisati sotto le volte di pietra. Ma la spinta che ha silenziosamente agito nei secoli, quella resta un piccolo mistero, e si sottrae anche all'atmosfera eccitata del premio. Cerchiamo di avvicinarla con il professor Giuseppe Benelli, docente di filosofia all'Università di Genova e assessore alla cultura di Pontremoli, che sta studiando un fenomeno le cui origini, ammette, sono ancora da chiarire».

Non ci sono dubbi che la Lunigiana, la valle di Pontremoli e di Montereggio è dal XV secolo sede di biblioteche anche importanti. Fiorirono grandi stampatori, uno per tanti Jacopo da Sizzano. L'emigrazione dei montereggini è però ben documentata solo dal secolo scorso. A partire dall'età napoleonica quei montanari che figuravano, sui documenti, come «venditori di pietre e altre coserelle» si fecero via via più audaci e arrivarono dovunque. I loro nomi del primo '800, trascritti negli atti dei municipi di Pontremoli o di Mulazzo comune di cui fa parte Montereggio) sono già quelli oggi famigliari perché appartengono alle maggiori librerie delle grandi medie città: Lazzarelli Novara, Rinfreschi Bolzano, Piacenza, Pistoia, Genova; Ghelfi a Verona e in almeno altri dieci centri; Giovannacci da Milano Courmayeur, Fogola a Torino, l'Aquila, Ancona, Genova, Pisa; Tarantola a la Spezia, Modena, Udine, senza contare quelli all'estero.

C'è poi il capitolo degli editori: da Emanuele Mauceri, che fece della casa editrice da lui fondata a Barcellona la più importante Spagna tra la fine dell'800 e i primi decenni di questo secolo, a Luigi Mauceri che costituì analoga impresa in Argentina, per non parlare delle piccole e medie editrici di qualità sorte in Italia (come ad esempio la torinese Fogola). Ma detto questo, l'enigma rimane. Che cosa abbia messo una gerla sulle spalle ai primi montereggini è evidente: il bisogno. Che cosa però l'abbia riempita di libri, lunari, almanacchi e immaginette sacre, e non di filati e tessuti come accadde agli ambulanti di un paese vicino, è uno dei bei misteri che affollano queste vicende di creatività e fantasia, popolate spesso da utopisti e visionari, gente che senza rendersene conto metteva in un'impresa «impossibile», e ce la faceva.

Certo è che la comune origine non è mai stata dimenticata, anzi. E al di del premio Bancarella, la saga dei librai (ex) ambulanti è rappresentata bene proprio dalla storia più recente della loro culla, da Montereggio com'è oggi. In quel paese tutti sono tornati, per rimettere le pietre posto, rifare le case, ricostruire un passato quasi mitologico, organizzare manifestazioni culturali, «maggiolate» di tradizione toscana (siamo in provincia di Massa, anche se il duro dialetto appenninico a tutto fa pensare fuorché al toscano), riti del cibo, del vino e della memoria. A mano a mano che il borgo rinasceva, hanno cominciato a dedicare le strade agli editori italiani: i santi laici, e i loro fornitori. A chi altri, no?

CUCINA APPENNINICA

Le mille virtù delle castagne

Quante cose si possono fare con le castagne? Molte, più di quante si possa immaginare. Lasagne, torte, frittelle, tagliatelle, agnolotti, minestre e via per un buon terzo d'un libro che proprio Montereggio ha voluto premiare. E' *La cucina di Lunigiana*, di Salvatore Marchese, nella collana dedicata dall'editore Muzzio alle culture regionali. La Lunigiana, valle nota per l'antica cultura delle statue-stele, coperta di castagni e affacciata sul mare, ha una cucina «povera» e forse non ancora di moda. Il libro la percorre con excursus storici, documenti antichi, racconti con l'archeologia. Arriva certo alle carni e ai pesci, ma la «riscoperta» della castagna, antico pane dei poveri, basterebbe già da sola a raccontare un mondo.

Lo scultore aveva 87 anni

E' morto Fabbri il «modellatore»

E' morto ieri a Savona, dopo una lunga malattia, lo scultore e pittore Agenore Fabbri. Aveva 87 anni. Lo incontrai per l'ultima volta - il rapporto era di lunga data, tramite l'ammirazione di Anna Maria Brizio per le sue terrecotte drammatiche - a Suzzara tre anni fa, in occasione del conferimento del premio alla carriera presso la Galleria Civica di Arte Contemporanea del Premio Suzzara, ai cui inizi l'artista era stato due volte premiato come rappresentante di punta del realismo espressionista in scultura. L'artista ottantacinquenne era ancora pieno di volontà di fare, di comunicare, non smentiva ancora il messaggio trasmesso a De Micheli quarant'anni prima per la *Scultura italiana del dopoguerra*: «Vogliamo una ricerca di libertà cioè di umanità, cioè di realtà... Bisogna stare con gli uomini e con le cose in una relazione di sangue, di amore e di passione...».

La presenza come pittore nel 1988 nella stessa Galleria di Suzzara aveva dimostrato che questa intensità vitale era trapassata intatta dalla passionalità e drammaticità del realismo plastico alla esplosione cromatica informale e gestuale. Il trapasso era stato preconizzato dall'amico Rafael Alberti: «E tu, scultore dolente di orribile grandezza/ del tempo che hai vissuto,/ al fine incontrerai le argille dell'alba,/ i legni, i ferri,/ gli stagni, i bronzi, gli acciai/ inossidabili, tutta/ la luminosa vita indistruttibile/ che nelle tue mani sogni».

Nato nel 1911 a Barba di Quarrata, dopo gli studi a Pistoia, che nel 1972 avrebbe accolto una delle sue rare antologiche passata poi al Museo Galliera di Parigi, il primo passaggio decisivo della vita fu quello ad Albisola come operaio modellista presso il laboratorio ceramico «La Fiamma», che originò il rapporto con Arturo Martini, con Sassu e soprattutto la lunga amicizia con Fontana. Fu Fontana, assieme a Leonardo Borgese, Tullio d'Albisola, Anita Pensotti, Stefano Cairola a presentarlo nella prima personale milanese alla Galleria dell'Illustrazione Italiana e alla Galleria Cairola, in cui per la prima volta venne pubblicamente luce il maggior modellatore a gran fuoco in grande scala della sua generazione accanto a Leoncillo Leonardi, esemplare dell'asprezza esistenziale di un «vento del Nord» a confronto con la grande fantasia barocca romana.

A Milano Fabbri era approdato nel 1945, dopo l'esperienza di sporca guerra in Jugoslavia e della Resistenza in Liguria, che avrebbero segnato profondamente per decenni il suo feroce immaginario. Vedendo le lotte di uomini e cani in terracotta bruciata, evochiamo direttamente le pagine aspre, frante, ellittiche di *Uomini e no* di Vittorini. L'arco di questa prima fase, fortemente legata al realismo espressionista del «Fronte Nuovo delle Arti» corre dalla *Donna del popolo* del 1947 alla *Rissa fra uomo e cane* che suscitò grande eco nella sala personale alla Biennale del 1952, fino al grande gruppo della *Caccia al cinghiale* del 1954 per il giardino di Palazzo Sormani a Milano, straordinarie metamorfosi fra espressionismo e neorealismo della tradizione classica alessandrina e pergamena. La stessa polemica trascrizione in chiave neorealista del gusto neoclassico fra le due guerre caratterizza l'enorme pannello ceramico della *Favola d'Orfeo* per la Triennale del '51, riproposto nel 1991 in Palazzo Sertoli a Sondrio.

Dopo le esperienze «segrete» di legni e di cartoni agli inizi degli Anni '50 legate allo «spazialismo» di Fontana, una stagione di bronzi e legni «informali» emerge a cavallo fra gli Anni 50 e 60 con forme e figure sempre drammatiche, atomizzate e spaziali, di cui è tipico esempio *Uomo di Hiroshima* 1959 a Ca' Pesaro a Venezia. Nel 1983 due suoi tipici *Adamo* ed *Eva* in ceramica combusta contemplavano sulla parete dello studio Marconi di Milano il frutto dell'ultima svolta, l'esplosione cromatica e segnica dei suoi dipinti di *Giardini pubblici*.

I funerali si svolgeranno oggi alle 15 nella chiesa «Stella Maris» di Albisola Capo. La salma poi tumulata nel cimitero di Albissola Marina.

Marco Rosci

La Stampa - Abbonamento '99

13 mesi di abbonamento perché è in regalo

Se vi abbonate per 12 MESI e pagate in un unico versamento, avrete 1 MESE *di lettura gratis in più*, perciò il vostro abbonamento durerà 13 mesi.

Con l'abbonamento ogni copia costa solo 1.000 LIRE come dire *3 copie al prezzo di 2*

A ciascuno il suo abbonamento.
Amate la comodità e il risparmio? La Stampa ha la formula che fa per voi:
• con l'**abbonamento postale**, ricevere La Stampa a casa insieme alla vostra posta. Ogni copia vi costa solo 1.000 lire;
• con l'**abbonamento edicola**, potete ritirare La Stampa dal vostro edicolante all'ora che preferite, sempre a 1.000 lire;
• con l'**abbonamento metropoli**, chi abita Torino città può ricevere La Stampa a casa entro le 7,30 al prezzo di 1.200 lire a copia.

Si vince ogni mese.
Abbonarsi porta fortuna. **Se vi abbonate fra il 1° novembre e il 30 aprile**, infatti, parteciperete ogni mese all'estrazione di 100 premi per 6 mesi. Quindi, prima vi abbonate, più possibilità di vincere avete.
In palio ogni mese:
• una FIAT BRAVA • 3 PC multimediali portatili • 2 biciclette a motore Scoiattolo • fotocamere digitali • 1 viaggio in Tunisia per 2 persone • 15 kit satellitari completi • 20 telefoni cellulari • 10 televisori portatili • 45 confezioni di vini.

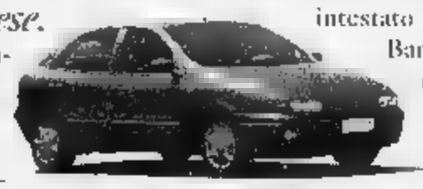

Come e dove abbonarsi.
Per sottoscrivere l'abbonamento **postale o metropoli** potete fare richiesta:
• per telefono allo 011-56.381;
• per posta La Stampa, via Roma 80, 10121 Torino;
• per fax al n. 011-56.27.958.
Per l'abbonamento edicola, rivolgetevi al vostro edicolante.

Come pagare.
• Tramite **conto corrente** postale n. 950105;
• con **bonifico bancario** sul conto n. 12601 intestato a La Stampa presso l'Istituto Bancario San Paolo di Torino;
• con **carta di credito** telefonando al n. verde 167-233383;
• direttamente agli **sportelli del Salone de La Stampa**, via Roma 80, Torino.
Si può scegliere di pagare in 3 rate o in un unico versamento.

167-233383

LA STAMPA
LA BUONA ABITUDINE DEL RISPARMIO QUOTIDIANO

Aut. min. rich.

REGALI DA SOGNO PREZZI DA FAVOLA

FINO AL 24 DICEMBRE

ACQUI TERME (AL)
ALESSANDRIA
BIELLA
GENOLA (CN)
Centro Commerciale
MORTARA (PV)
Centro Commerciale Lomellina
OVADA (AL)
PARONA L. (PV)
Centro Commerciale Parona
PAVONE CANAVESE (TO)
Centro Commerciale Pavone
POCAPAGLIA (CN)
VERBANIA
Centro Commerciale

bennet

UN MONDO DI BENE

CHE BELLA SORPRESA!
Fino al 31 Dicembre 1998 la nuova raccolta punti con fantastici premi. COLLEZIONA I NUOVI REGALI.

...ra... in Stampa

ioni AGRICOLE SETTIMANALI

...e Irap

...on ci sta

...e dei coltivatori

...esto la ...one dei ...l'ap... ...delle ... il ...iestato ...resse ...ate dai rappresentanti della Coldiretti impegnandosi, per quanto consentito dalle sue competenze, a prestare aiuto e sostegno alle prossime iniziative di carattere sindacale. Che equivale a un piccolo ma importante passo in avanti.

Il Prefetto Federico Quinto con il Presidente Masino

...cesso sindacale della Coldiretti

...P sarà più leggera

...re tagliata l'aliquota agricola

...etti per ...no del ... sulle ...llo nei ...impor-

...nanze ...richie- ...dalla ...agliare ...ettore ...è stata ...rificato ...te pre- ...r cento ... al 3,5 ... 2001)

"avrebbe dato luogo - come si legge in un comunicato del Ministero - ad un aggravio di imposta superiore a quello contenuto nelle previsioni di bilancio".
Lo stesso Visco, insieme al nuovo Ministro dell'Agricoltura De Castro, ha annunciato la decisione ai rappresentanti delle Organizzazioni agricole. Nel commentare la notizia, con evidente soddisfazione, gli esponenti della Coldiretti Paolo Bedoni e Franco Pasquali, hanno annunciato che "...in seguito all'accordo raggiunto, il Ministero delle Finanze adotterà un provvedimento per un'adeguata riduzione dell'aliquota transitoria Irap prevista per l'agricoltura. Tale riduzione verrà varata con un decreto, in tempo utile per consentire ai contribuenti di valersene dal secondo acconto Irap del prossimo mese e novembre".
Dunque e seconda rata dell'Irap dovrebbe essere un po' più leggera per i lavoratori agricoli, una disposizione che regalerà sollievo a molti coltivatori diretti penalizzati dalla nuova imposta. Evidente la soddisfazione anche fra i vertici alessandrini della Coldiretti: "Con e nostra grande mobilitazione - ha detto il Presidente Regionale Bartolomeo Masino - ci siamo posti come obiettivo prioritario la sospensione e la successiva revisione di questa Irap che, nata con pretese di semplificazione fiscale, si è presto tramutata in una vera e propria nuova imposta".
"Un'altra buona notizia - ha aggiunto il Direttore Eugenio Torchio - è che il Ministro Visco porterà sul tavolo di concertazione, in tempi ravvicinati, congiuntamente con il Ministero per le Politiche agricole, una procedura di revisione della fiscalità per il settore agricolo. Anche questo è un problema ...serio per le aziende agricole, che ... alle prese con un complesso e oneri fiscali che sta diventando insopportabile. Ci auguriamo che questo possa essere il primo passo verso una ... e propria ridefinizione dell'intero sistema fiscale in agricoltura, che noi chiediamo da tempo".

...ere i consumatori

...ge di verde

...va agricoltura

...mento ...e due ...esecu- ...overno ...ove il ...rotto il ...upparo ...con il ...ascerà ...a base ...lora si ...ibilità di aprire una stagione di conflittualità in agricoltura. La Coldiretti è preoccupata per l'incapacità del sistema politico di assicurare stabilità al nostro Paese: "Preferiremmo comportamenti più lineari rispetto agli impegni presi ... gli elettori ed una maggiore attenzione dei partiti e riflessi negativi che crisi come queste hanno sull'immagine internazionale dell'Italia".

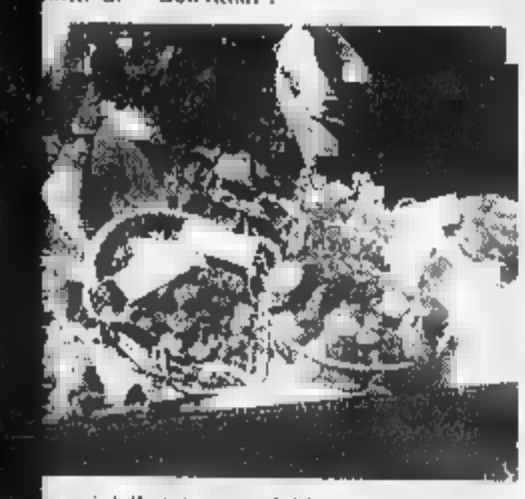

...onisti delle iniziative Coldiretti

ARRIVEDERCI
A ...
18 NOV...

A TUTTO CAMPO

CARBURANTE AGRICOLO: ... STRAORDINARIA.
E' giunta comunicazione dal Settore Territoriale dell'Agricoltura della Regione Piemonte di Alessandria, che, a seguito delle richieste pervenute anche da parte della Coldiretti provinciale, è stata concessa un'assegnazione straordinaria di 40 chilogrammi di carburante agricolo per ettaro. Tale concessione è stata accordata a seguito dell'andamento particolarmente siccitoso della campagna agricola e riguarda i terreni di... rati irrigui, quindi i seminativi, prato, orto e frutteto.

GIORNATA DEL COLTIVATORE. COLDIRETTI SUL LAGO MAGGIORE.
L'11 novembre, San Martino, è una data importante per il mondo agricolo. Segna, infatti, l'inizio della nuova campagna e porta con sé speranze e progetti per il futuro. Per dare il giusto risalto all'importanza di questo passaggio, la Coldiretti provinciale ha pensato di proporre, come già era successo l'anno scorso con il pellegrinaggio a Sotto il Monte, un momento di riflessione, di gioia, di unione, con la 2ª Giornata del Coltivatore.
L'appuntamento di quest'anno è fissato al Santuario del Santissimo Crocifisso di Boca, in provincia di Novara, località che offre la possibilità di arricchire la giornata con e visita al Lago Maggiore. La Santa Messa, il pranzo a Villa Carlotta di Belgirate, e visita alle isole Borromee e battello, ...ranno i momenti salienti della giornata, per partecipare alla quale gli associati, ma anche i semplici amici, della Coldiretti, dovranno dare la loro adesione presso gli Uffici di Zona dell'Organizzazione.

MIELE IN TAVOLA: DA MEDICINA AD ...
Tutto rigorosamente a base e miele. Un pranzo intero, dagli antipasti al dolce, dedicato a questo prodotto. E' la provocazione che Aspromiele sta portando in giro tra gli agriturismi per promuovere l'uso del miele e per insegnare a distinguerne le varie tipologie. "Aggiungi il miele in tavola" è già stata ospite, il 23 ottobre scorso, dell'azienda "Le Aie" di Fontanelo Po e sarà di scena il 6 novembre a Borgosesia ed il 27 a Villata di Vercelli. "Il miele non è solo un medicinale - ricordano i responsabili di Aspromiele, Roberto Barbero e Luisa Bo - ma può essere utilissimo anche in cucina. Il consumatore italiano questo ancora non lo sa". Ed infatti il consumo pro capite di miele si aggira attualmente ... 400 grammi, contro i 2 chili dei Paesi nordici, già da tempo educati a considerare questo prodotto ... una delle presenze più importanti delle loro tavole.

LE STALLE AP...TE DI ASPROCARNE.
"Promuovere una filiera moderna e controllata, trasparente e visibile anche al consumatore attraverso visite guidate presso le aziende che producono la carne". Con queste parole Sergio Panizza, presidente e Asprocarne Piemonte, ha commentato l'iniziativa "Stalle aperte", che domenica 25 ottobre ha portato ... buon ... di consumatori in un allevamento del cuneese.
"Obiettivo di questa iniziativa, come di tutte le attività propagandistiche sorrette da Asprocarne - ha aggiunto Panizza - è quello e offrire un prodotto di qualità certificata ai consumatori, riconoscibili dallo specifico logo «Dono di Natura»".

COLDIRETTI
...
Confederazione Nazionale Coltivatori diretti
FEDERAZIONE PROVINCIALE ... DIRETTI

UFFICI DI ZONA

ACQUI TERME Via Tagliatti, 3
Tel. 0144/32.25.48 - Fax 0144/55.902
ALESSANDRIA Corso Crimea, 68
Tel. 0131/28.66.18 - Fax 0131/25.21.44
AL-BASSO M.TO Corso Crimea, 69
Tel. 0131/26.66.17 - Fax 0131/25.21.44
CASALE M.TO Via Paleologi,
Tel. 0142/45.28.40 - Fax 0142/72.741
CASTELNUOVO S. Via Solferino, 53
Tel. 0131/82.34.03 - Fax 0131/82.34.03
CERRINA Via Nazionale, 75
Tel. 0142/94.38.00 - Fax 0142/94.38.00
NOVI LIGURE Via Trieste, 6
Tel. 0143/75.440 - Fax 0143/73.88.18
OVADA Via Fiume, 1/2
Tel. 0143/86.268 - Fax 0143/83.33.05
TORTONA Corso Repubblica, 48
Tel. 0131/86.19.85 - Fax 0131/86.39.03

COLDIRETTI
ALESSANDRIA

Tutti i giorni oltre 14.428 imprenditori della terra

Tutti i giorni oltre 434.527 consumatori di prodotti della terra

Tutti i giorni questo marchio si prende cura di te, del cibo che consumi, dell'aria che respiri, perche noi della Coldiretti "coltiviamo il futuro".

COLDIRETTI • Federazione provinciale di Alessandria Coltivatori diretti
Corso Crimea, 69 • Tel. 0131-23.58.91 (5 Linee Urbane) • Fax 0131-25.21.44

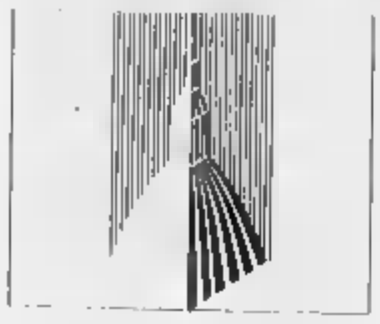

Prima di rivolgersi al giudice, le imprese devono tentare di conci

Subfornitura e conciliazione

Una procedura proposta dalla Camera

Cosa fare nel caso sorgano malaugurate controversie nel contesto di un rapporto di subfornitura?

La legge prevede l'obbligo di tentare la conciliazione presso le Camere di commercio prima di rivolgersi al giudice competente (art. 10, L.192/98): in caso di lite, quindi, bisognerà andare alla Camera di commercio della provincia in cui ha sede il subfornitore e presentare domanda di conciliazione. Presso le Camere di commercio di Torino, Alessandria, Asti, Biella, Cuneo, Verbania e Vercelli è attiva la Camera Arbitrale del Piemonte che con i suoi uffici assiste le imprese fin dall'avvio della nuova procedura di conciliazione.

La domanda può essere presentata congiuntamente dalle parti oppure singolarmente dalla parte che ne ha interesse; in questo caso, la Segreteria della Camera Arbitrale invita la controparte ad aderire alla proposta e, se la risposta è affermativa, procede alla nomina del conciliatore, scegliendolo in una lista appositamente predisposta sulla base di criteri che tengono conto delle specifiche competenze e della partecipazione ad appositi corsi di formazione.

Il conciliatore, nel corso di un incontro con le parti, tenta di far loro raggiungere un accordo soddisfacente per entrambe, utilizzando la propria esperienza professionale e soprattutto specifiche tecniche di conciliazione, ampiamente sperimentate nei Paesi anglosassoni, dove sono molto diffuse e danno risultati positivi nel 90% dei casi. La procedura di conciliazione si conclude entro 90 giorni dalla presentazione della domanda. Se le parti non si accordano o la controparte rifiuta di partecipare all'udienza, la Camera Arbitrale rilascerà un documento che attesta l'avvenuto tentativo di conciliazione che permetterà alla parte richiedente di avviare la causa davanti al giudice o all'arbitro.

Se la conciliazione è obbligatoria nel caso della subfornitura, essa costituisce comunque una valida opzione per la risoluzione negoziale delle controversie in qualsiasi campo. E' particolarmente consigliabile nei casi di rapporti di durata, dove entrambe le parti hanno un interesse specifico alla continuazione delle relazioni commerciali, che potrebbero essere pregiudicate dal ricorso ai mezzi tradizionali, siano essi l'arbitrato o la giustizia ordinaria.

Il successo della conciliazione garantisce infatti alle parti un nuovo accordo, che consente di ristabilire quel clima di fiducia essenziale per un'efficace collaborazione, nell'interesse di entrambi i contraenti.

Questi servizi sono offerti da tempo dalla Camera Arbitrale del Piemonte, un'associazione creata dalle Camere di commercio piemontesi. Le imprese hanno dunque la possibilità di risolvere le controversie commerciali con il ricorso alle procedure di conciliazione e di arbitrato rapido, oltre a quelle di arbitrato tradizionale. Si tratta di forme alternative di risoluzione delle controversie, gestite dalla Camera Arbitrale attraverso una rete di uffici in tutte le province in cui hanno sede le Camere di commercio aderenti.

Il servizio della Camera Arbitrale del Piemonte, che è in piena attività dopo i primi anni dedicati alla promozione, non si limita al solo disbrigo delle pratiche di carattere amministrativo, ma comprende anche l'assistenza alle parti in lite nella compilazione delle domande, l'organizzazione di corsi di formazione ed aggiornamento per arbitri e conciliatori (giunti alla quattordicesima edizione) e di convegni su temi specifici destinati agli operatori.

Sono noti i vantaggi dell'arbitrato, soprattutto se rituale - vale a dire che si conclude con un lodo avente efficacia di sentenza -, rispetto al ricorso al tribunale. Tuttavia per i suoi costi generalmente elevati l'arbitrato è uno strumento tradizionalmente uti solo dalle grandi impre Camera Arbitrale del Pi te ha reso possibile anc piccole e medie imprese corso all'arbitrato attra la riduzione dei suoi cos condo le funzioni di vig sulla correttezza e sull sparenza del mercato.

RIFIUTI INDUSTRIALI

Scarti e vecchi apparecchi

E' possibile vendere od acquistare scarti di lavorazione e apparecchiature dismesse. L'Ufficio Ambiente della Camera di commercio stampa ogni quattro mesi il bollettino della Borsa Rifiuti Industriali consultabile anche su Internet all'indirizzo www.to.camcom.it. Attualmente è disponibile l'elenco relativo al secondo quadrimestre 1998.

Il servizio della Borsa Rifiuti Industriali è assolutamente gratuito e può diventare un prezioso aiuto per chi desidera vendere o acquistare scarti di lavorazione riutilizzabili o apparecchiature dismesse. I vantaggi sono evidenti, soprattutto in termini di realizzi a fronte di vendite ed acquisti di apparecchiature che possono anche essere di particolari tecnologie. Le inserzioni vengono riportate sul bollettino in forma anonima.

Informazioni sugli inserzionisti e altre notizie utili per la pubblicazione di nuovi annunci possono essere richieste al telefono 011 5716552 o tramite e-mail ambiente@to.camcom.it.

TACCUINO **NOVEMBRE**

FEDELTA' AL LAVORO
Aziende e lavoratori al Teatro Alfieri

Domenica 29 novembre la Camera di commercio di Torino conseguirà presso il Teatro Alfieri, in piazza Solferino 2, il XLVI Premio della Fedeltà al Lavoro e per il Progresso Economico. Durante la manifestazione, che inizierà alle ore 9.30, saranno 871 i premiati tra lavoratori, imprenditori e pensionati che hanno dedicato almeno 25 anni di lavoro alla stessa azienda. Nell'occasione verrà conferito anche il premio 'Torinese dell'anno' per il 1997 al prof. Rodolfo Zich, rettore del Politecnico di Torino.

SERVIZIO TELEMACO
Raccolta adesioni

Alla Camera di commercio di Torino, prenderà il via il servizio Telemaco per il rilascio di certificazioni e visure del Registro delle Imprese e dell'Albo Imprese Artigiane attraverso sportelli telematici presso alcuni enti con i quali è in corso la firma di una convenzione. I soggetti interessati ad attivare il servizio Telemaco, siano essi Comuni, Comunità Montane, altri Enti pubblici o associazioni di categoria, possono contattare direttamente i responsabili di Infocamere: Maurizio Savio tel. 0335 - 6426598, Bruno Tagliatto 0335 - 6426501, Marina Rossi 0335 - 6426500.

FORMAZIONE
Incontri gratuiti per le Pmi

9 e il 10 novembre proseguono presso Torino Incontra, via Nino Costa 8, le giornate di informazione organizzate dalla Camera di commercio di Torino. Lunedì 9, dalle 9.30 alle 13.30, si parlerà di agevolazioni per le imprese del settore manifatturiero, estrattivo e dei servizi, in particolare legati al turismo. Martedì 10 dalle ore 16.30 alle 19.30 si affronterà il tema 'Il fisco in azienda: il reddito da lavoro dipendente e i fringe benefits, novità fiscali e contributive'. Gli incontri sono gratuiti previa iscrizione telefonica. Per informazioni: Ufficio Formazione e assistenza alle imprese, tel. 011 5716.382/580.

MULTIMEDIALE
Il Programma Quadro

16 novembre a Torino Incontra, via Nino Costa 8, dalle ore 14 si svolgerà un seminario sulle opportunità per il settore multimediale nel V Programma Quadro di Ricerca e Sviluppo Tecnologico dell'Unione Europea, organizzato da Multimedia Special Interest Group Italia (facente parte del CORET, Politecnico di Torino) con la collaborazione dello sportello APRE Piemonte e dell'ALPS Innovation Relay Centre. Il seminario fornirà un panorama del settore multimediale in alcuni Paesi europei e presenterà il V Programma Quadro sulla società dell'informazione. Saranno presenti imprese europee che hanno partecipato ai Programmi precedenti e che potrebbero diventare partner di progetti presentati in quello attuale. Interverrà inoltre Y.R. De Cotret, responsabile presso la Commissione europea per il settore multimediale. Per informazioni: Ufficio APRE-IRC, tel. 011 5716378, email:alps@to.camcom.it.

PUBBLICAZIONE
Sviluppo prodotto e crescita impresa

La Camera di commercio di Torino, in collaborazione con il Dipartimento di Sistemi di Produzione del Politecnico, ha promosso 'OTEO-Osservatorio Tecnologico, Economico, Organizzativo', ricerca finalizzata a comprendere i determinanti e gli effetti dell'innovazione tecnologica nell'ambito della produzione. La pubblicazione 'Sviluppo prodotto e crescita dell'impresa', che ne raccoglie le conclusioni tecniche e scientifiche, sarà presentata il 25 novembre presso Torino Incontra, via Nino Costa 8, alle ore 16.30. Per informazioni: Ufficio Tecnologie e Innovazione, Camera di commercio, tel. 011 5716.288.

EDILIZIA
Repertorio di prodotti

Prosegue l'iniziativa avviata dalla Società degli Ingegneri e degli Architetti in Torino (Siat) con il sostegno della Camera di commercio di Torino, per la realizzazione di un Repertorio di prodotti per l'edilizia di lavorazione piemontese. Il volume, costituito da schede tecniche di presentazione qualitativa dei materiali, vuole favorire gli operatori del settore nelle ricerca ed individuazione delle produzioni e dei fornitori locali. Le aziende interessate all'iniziativa (che comporta una quota minima di L.250.000) devono presentare le schede tecniche dei propri materiali entro il 30 novembre. Informazioni: Società degli Ingegneri e degli Architetti in Torino tel. 011 6508511, fax 011 6508168.

Iniziativa della Camera di commercio di Torino in cooper

Come aiutare l'export in P

Esempi di operazioni per imprese r

Come sostenere le attività commerciali delle imprese italiane in aree definite «a rischio» per instabilità politica, insolvenza del committente o altri fattori strutturali, ma che potrebbero essere mercati interessanti? La risposta è nel nuovo servizio che lo Sportello Mondializzazione della Camera di commercio di Torino propone alle aziende, con le più recenti soluzioni di «finanza alternativa». Queste opportunità saranno l'oggetto del seminario che lo Sportello Mondializzazione presenterà venerdì 13 novembre p.v. presso il Centro Congressi Torino Incontra, via Nino Costa 8, a partire dalle ore 11.

Nato dagli accordi siglati tra la Camera di commercio di Torino e il Centro Estero Camere Commercio Piemontesi con Simest, Mediocredito Centrale e Promos Milano, dopo quasi sei mesi dall'inizio della sua attività, lo Sportello propone un incontro di formazione rivolto alle piccole e medie imprese che intendono esportare in aree geografiche e in Paesi cosiddetti «a rischio».

Il nuovo scenario internazionale appare sempre più caratterizzato dalla progressiva apertura dei mercati e da una crescente concorrenza che impongono la necessità per le imprese italiane di acquisire quote di mercato anche in Paesi dove le crisi finanziarie e fattori di ordine strutturale rendono più difficile una penetrazione degli investimenti e delle esportazioni nazionali. Spesso l'operatore italiano per essere competitivo deve concedere condizioni di pagamento vantaggiose ai propri clienti e si trova in seguito a dover risolvere problemi legati alla ricerca sul mercato internazionale di acquirenti delle merci o dei titoli di credito ricevuti a parziale o totale pagamento della fornitura.

Per dare una risposta concreta a queste esigenze, in collaborazione con MedioTrade società del Gruppo Mediocredito Centrale, lo Sportello Mondializzazione avvia un nuovo servizio finalizzato ad aiu Pmi nella ricerca di ad canali di finanziamento loro esportazioni e nell'u di strumenti di finanza al tiva quali il countertrad forfaiting.

Nell'ambito del semina ranno presentati alle im piemontesi i servizi di fin mento all'export e di sup al trading offerti da Medi de, che può gestire per dell'operatore italiano le zioni connesse alla vend quanto ricevuto a fronte fornitura e allo smobili dei titoli di credito rila dall'acquirente.

Con l'attivazione di q nuovo servizio, lo Spo Mondializzazione arric la gamma di opportuni consulenza e assistenza p stero a disposizione dell prese piemontesi. Da mesi infatti, la Camera di mercio per l'area di Torin Centro Estero Camere mercio Piemontesi per le province, sono i referenti legiati per le imprese che h

Sotto forma di credito di imposta, da utilizzarsi entro l'anno in co

Ancora disponibili cento miliar

Incentivi fiscali per il commercio ed il turism

Con la L. 449/97 è stata prevista la concessione di un incentivo fiscale per il commercio ed il turismo sotto forma di credito di imposta. Nonostante la spedizione delle domande di richiesta di accesso ai benefici sia iniziata dal 1° luglio, ad oggi vi sono ancora circa 100 miliardi di agevolazioni fiscali da distribuire: una cifra di tutto rispetto per un settore, quello del commercio e turismo, in fase di profonda ristrutturazione e cambiamento, in attesa della liberalizzazione del prossimo aprile 1999.

I soggetti ammessi al contributo sono le piccole e le medie imprese commerciali operanti nei seguenti settori:

a) vendita al dettaglio;

b) somministrazione al pubblico di alimenti e bevande;

c) imprese turistiche definite dalla L. 217/1983 e dalle leggi regionali, comprese le agenzie di viaggi.

Sono ammessi al contributo le spese riferite all'acquisto di beni strumentali di nuova fabbricazione, pertinenti all'attività esercitata nell'unità locale cui sono destinati e oggetto di ammortamento: mobili, attrezzature, macchine d'ufficio, impianti allarme, ecc. Non sono ammissibili le spese relative a veicoli, edifici, costruzioni e fabbricati, scorte e investimenti oggetto di autofatturazione.

Per poter essere ammesse le spese devono essere state integralmente fatturate a partire dal 1° gennaio 1998 e devono essere calcolate al netto dell'Iva e di eventuali altre imposte, delle spese notarili, degli interessi passivi, dei costi d'imballaggio e di trasporto, dei materiali di consumo. L'impresa richiedente deve avere effettuato pagamenti, corrisposto canoni o rate, pari almeno al 30 % del costo agevolabile di ciascuno dei beni oggetto della fatturazione. L'agevolazione concessa è pari al 20% della spesa e non può comunque superare i 50 milioni per il triennio per ogni impresa, indipendentemente dal numero di dom presentate e dal numero di locali interessate.

La domanda deve essere pr lata (tramite raccomandata r la Camera di commercio della vincia dove è situata l'unità l in cui vengono utilizzati i ben i quali si chiedono le agevola

Sulla busta deve essere ind il riferimento «Art. 11 legge 2 cembre 1997 n. 449 - Incenti scali per il commercio» e va u zato, anche in fotocopia, lo sch allegato alla circolare ministe 19/3/1998 n. 915190, in dist zione presso gli uffici camera pure reperibile direttamente s so il sito internet del ministero l'Industria (http://www.minin stria.it). Il ministero ordinerà condo l'ordine cronologico spedizione le domande valida te trasmesse da ciascuna Ca di commercio. Informazioni s so l'Ufficio Formazione e assis za alle imprese, Camera di mercio di Torino, tel. 011 5716

Agricoltura... in Stampa

InFORMAzionI AGRICOLE SETTIMANALI

Zone Agricole Svantaggiate, questione affitti e Irap

[redacted] mondo agricolo [redacted] ci sta

Anche il Prefetto approva le richieste dei coltivatori

Il Prefetto Federico Quinto con il Presidente Masino

Sulla scia delle ultime novità di carattere legislativo, che denotano l'esistenza [redacted] numerose insidie per i lavoratori agricoli, la Coldiretti [redacted] altre organizzazioni professionali hanno avuto un incontro [redacted] il Prefetto di Alessandria, Federico Quinto, in modo da fare il punto della situazione e soprattutto da trovare [redacted] valido punto di sostegno per le prossime battaglie sindacali.

Rappresentata dal Presidente Regionale Bartolomeo Masino, dal Direttore Provinciale Eugenio Torchio e dal Direttore del Patronato Epaca Marino Ravera, la Coldiretti ha messo subito sul tavolo della discussione le tre questioni più scottanti: la riclassificazione delle Zone Agricole Svantaggiate, la registrazione [redacted] contratti d'affitto e l'Irap. Tutte istanze ancora aperte che minacciano seriamente di colpire, [redacted] vari modi, il lavoro e i redditi dei coltivatori.

"Le imprese agricole ricadenti nei territori montani e nelle zone svantaggiate - ha spiegato il Presidente Masino - possono fruire, all'atto pratico, di buone riduzioni contributive, specie per quello che riguarda gli [redacted] previdenziali. Ma se andasse in porto questa riclassificazione delle ZAS, in ben 64 comuni della nostra provincia [redacted] imprese dovrebbe[redacted] subire aumenti oscillanti dal [redacted] al 70 per cento. Un salasso che [redacted] possiamo accettare".

Non meno preoccupante la questione affitti, esposta dal Direttore Torchio: "La realtà dei contratti d'affitto nella nostra provincia [redacted] estremamente frammentaria. Considerando che circa il 40 per cento dei terreni viene condotto in affitto e che moltissime aziende hanno rapporti contrattuali con numerosi concedenti, abbiamo stimato che mediamente ogni impresa dovrà registrare dai 20 ai [redacted] contratti. Un'imposta di 100 mila lire a contratto significherebbe perciò dai [redacted] ai 3 milioni [redacted] esborso, che è praticamente un invito a cambiar mestiere".

Ed infine l'Irap, che forse fra le tre minacce si delinea come la più seria: "L'Irap era nata come un'imposta destinata a semplificare l'orizzonte fiscale delle imprese - ha spiegato Masino - Oggi, [redacted] conti fatti, si può tranquillamente parlare di una nuova imposta, alla faccia del principio dell'invarianza fiscale. Basti pensare che, in media, [redacted] aziende hanno versato contributi pari [redacted] 400 per cento rispetto all'anno precedente".

Contro tutti questi disegni di sgretolamento del mondo agricolo, la Coldiretti ha chiesto la sospensione e la revisione dei provvedimenti, cercando l'appoggio e il consenso delle autorità. Per parte sua il Prefetto Quinto ha manifestato comprensione e interesse verso le questioni sollevate dai rappresentanti della Coldiretti impegnandosi, per quanto consentito dalle sue competenze, a prestare aiuto e sostegno alle prossime iniziative di carattere sindacale. Che equivale [redacted] un piccolo ma importante passo in avanti.

Nuovo successo sindacale della Coldiretti

[redacted] sarà più leggera

A novembre tagliata l'aliquota agricola

La battaglia della Coldiretti per ottenere [redacted] riduzione del peso fiscale gravante sulle aziende agricole, ha colto nei giorni scorsi un nuovo importante successo.

Infatti il Ministro delle Finanze Visco, accogliendo una richiesta più volte rivolta dalla Coldiretti, ha deciso di tagliare l'aliquota Irap per il settore agricolo. La decisione è stata adottata dopo aver verificato che l'aliquota inizialmente predisposta (pari [redacted] 2,5 per cento nel 1998, [redacted] nel 1999, al 3,5 nel 2000 [redacted] al 3,75 nel 2001) "avrebbe dato luogo - [redacted] legge in un comunicato del Ministero - ad un aggravio [redacted] imposta superiore [redacted] quello contenuto nelle previsioni [redacted] bilancio".

Lo stesso Visco, insieme al nuovo Ministro dell'Agricoltura De Castro, ha annunciato la decisione ai rappresentanti delle Organizzazioni agricole. Nel commentare [redacted] notizia, [redacted] evidente sodisfazione, gli esponenti della Coldiretti Paolo Bedoni [redacted] Franco Pasquali, hanno annunciato che "...in seguito all'accordo raggiunto, il Ministero delle Finanze adotterà un provvedimento per un'adeguata riduzione dell'aliquota transitoria Irap prevista per l'agricoltura. Tale riduzione verrà varata con un decreto, in tempo utile per consentire ai contribuenti di valersene dal secondo acconto Irap del prossimo mese di novembre".

Dunque la seconda rata dell'Irap dovrebbe essere un po' più leggera per i lavoratori agricoli, [redacted] disposizione che regalerà sollievo ai molti coltivatori diretti penalizzati dalla nuova imposta. Evidente [redacted] soddisfazione anche fra i vertici alessandrini della Coldiretti: "Con la nostra grande mobilitazione - ha detto il Presidente Regionale Bartolomeo Masino - ci siamo posti come obiettivo prioritario la sospensione e la successiva revisione di questa Irap che, nata con pretese di semplificazione fiscale, si è presto tramutata [redacted] una [redacted] propria nuova imposta".

"Un'altra buona notizia - ha aggiunto il Direttore Eugenio Torchio - [redacted] che il Ministro Visco porterà sul tavolo di concertazione, [redacted] tempi ravvicinati, congiuntamente con il Ministero per [redacted] Politiche agricole, [redacted] procedura di revisione della fiscalità per il settore agricolo. Anche questo [redacted] un problema molto [redacted] per le aziende agricole, che [redacted] alle prese [redacted] un complesso di oneri fiscali che sta diventando insopportabile. Ci auguriamo che questo possa essere il primo passo [redacted] una vera e propria ridefinizione dell'intero sistema fiscale in agricoltura, che [redacted] chiediamo da tempo".

ARRIVEDERCI A MERCOLEDÌ 18 NOVEMBRE 98

La Coldiretti lancia iniziative per coinvolgere i consumatori

La mobilitazione si tinge [redacted] verde

"Impresa Verde" e "Campagna Amica" per la nuova agricoltura

"Impresa verde" [redacted] "Campagna Amica": sono questi i [redacted] dei due progetti di mobilitazione che la Coldiretti attuerà [redacted] prossimi mesi [redacted] tutto il territorio nazionale, a proseguire idealmente la mobilitazione lanciata lo scorso anno. Si tratta di una [redacted] di iniziative [redacted] creare attenzione e consenso intorno alle proposte della più grande confederazione agricola (che associa 700 mila imprese agricole) perché si realizzi il disegno di nuova agricoltura che [redacted] alla base del "tavolo agricolo".

Questo sviluppo della strategia della Coldiretti è stato annunciato [redacted] giorni scorsi dal presidente della confederazione, Paolo Bedoni, nella relazione di apertura del Consiglio Nazionale.

"Impresa verde - ha detto Bedoni - è un grande progetto perché cresca e si imponga il nuovo modello di impresa in una concezione multifunzionale dell'agricoltura. Campagna amica è invece [redacted] progetto per la costruzione di una politica di alleanze con movimenti, con forze sociali, [redacted] l'opinione e con il consumatore affinché si affermi nel sociale, in tutta la [redacted] potenzialità, [redacted] ruolo nuovo dell'agricoltura. Un'agricoltura [redacted] più fanalino di coda dell'economia [redacted] settore sicuramente decisivo per l'influenza che è destinato sempre più ad esercitare nella definizione dei modelli di vita della società contemporanea".

I programmi concreti di mobilitazione verranno definiti a livello regionale [redacted] dovranno portare [redacted] ad una valorizzazione piena [redacted] presenza della Coldiretti nelle province [redacted] sul territorio. La concertazione e il tavolo agricolo saranno i punti di riferimento per una politica agricola che dovrà sviluppare la [redacted] forza contrattuale [redacted] livello europeo.

"Con questa operazione - ha proseguito Bedoni - diamo respiro globale e completezza al nostro progetto che fa della concertazione non un metodo verticistico [redacted] confronto ma [redacted] modello diffuso di democrazia economica".

Scendendo sull'argomento politica, Bedoni ha speso due parole anche sul nuovo esecutivo D'Alema: "Il nuovo governo dovrà ripartire da dove il governo Prodi ha interrotto il [redacted] lavoro [redacted] vorrà sviluppare un autentico dialogo con il mondo agricolo. Se lascerà cadere questo, che è alla base del Tavolo agricolo, allora si assumerà la responsabilità di aprire una stagione di conflittualità in agricoltura. La Coldiretti [redacted] preoccupata per l'incapacità del sistema politico [redacted] assicurare stabilità al nostro Paese: "Preferiremmo comportamenti più lineari rispetto agli impegni presi con gli elettori ed una maggiore attenzione dei partiti ai riflessi negativi che crisi come queste hanno sull'immagine internazionale dell'Italia".

I prodotti di qualità protagonisti delle iniziative Coldiretti

A TUTTO CAMPO

[redacted] AGRICOLO: [redacted] STRAORDINARIA.

E' giunta comunicazione [redacted] Settore Territoriale dell'Agricoltura della Regione Piemonte di Alessandria, che, [redacted] seguito delle richieste pervenute anche da parte della Coldiretti provinciale, è stata concessa un'assegnazione straordinaria di 40 chilogrammi di carburante agricolo per ettaro. Tale concessione è stata accordata a seguito dell'andamento particolarmente siccitoso [redacted] campagna agricola e riguarda i terreni dichiarati irrigui, quindi i seminativi, prato, orto e frutteto.

[redacted] DEL COLTIVATORE. [redacted] MAGGIORE.

L'11 novembre, San Martino, è una data importante per il mondo agricolo. Segna, infatti, l'inizio [redacted] nuova campagna e porta con [redacted] speranze e progetti per [redacted] futuro. Per dare il giusto risalto all'importanza [redacted] questo passaggio, la Coldiretti provinciale ha pensato di proporre, come già era successo l'anno scorso [redacted] pellegrinaggio a Sotto [redacted] Monte, un momento di riflessione, di gioia, di unione, con la 2ª Giornata del Coltivatore.

L'appuntamento di quest'anno [redacted] fissato al Santuario del Santissimo Crocifisso di Boca, in provincia di Novara, località che offre la possibilità di arricchire [redacted] giornata con [redacted] visita al Lago Maggiore. La Santa Messa, il pranzo [redacted] Villa Carlotta di Belgirate, la visita alle Isole Borromee [redacted] battello, saranno i momenti salienti della giornata, per partecipare alla quale gli associati, ma anche i semplici amici, della Coldiretti, dovranno dare la loro adesione presso gli Uffici [redacted] Zona dell'Organizzazione.

MIELE IN [redacted]: DA [redacted] ALIMENTO.

Tutto rigorosamente [redacted] base [redacted] miele. Un pranzo intero, dagli antipasti al dolce, dedicato [redacted] questo prodotto. E' la provocazione che Aspromiele sta portando in giro tra gli agriturismi per promuovere l'uso del miele e per insegnare a distinguerne le varie tipologie. "Aggiungi [redacted] miele in tavola" [redacted] già stata ospite, il 23 ottobre scorso, dell'azienda "Le Aie" di Fontaneto Po [redacted] sarà di scena [redacted] 6 novembre a Borgosesia [redacted] il 27 a Villata di Vercelli. "Il miele non è solo un medicinale - ricordano i responsabili di Aspromiele, Roberto Barbero e Luisa [redacted] - [redacted] può essere utilissimo anche in cucina. Il consumatore italiano questo ancora non lo sa". Ed infatti il consumo pro capite di miele si aggira attualmente sui 400 grammi, contro i 2 chili [redacted] Paesi nordici, già da tempo educati a considerare questo prodotto come una delle presenze più importanti delle loro tavole.

LE [redacted]

"Promuovere [redacted] filiera moderna e controllata, trasparente e visibile anche al consumatore attraverso visite guidate presso le aziende che producono la carne". Con queste parole Sergio Panizza, presidente di Asprocarne Piemonte, [redacted] commentato l'iniziativa "Stalle aperte", che domenica 25 ottobre ha portato [redacted] buon numero [redacted] consumatori in un allevamento del [redacted]

"Obiettivo [redacted] questa iniziativa, come di tutte le attività propagandistiche sorrette da Asprocarne - ha aggiunto Panizza - è quello di offrire un prodotto di qualità certificata [redacted] consumatori, riconoscibili dallo specifico logo «Dono di Natura»".

COLDIRETTI

Confederazione Nazionale Coltivatori diretti

[redacted] COLTIVATORI [redacted]

UFFICI DI [redacted]

ACQUI [redacted] Via Togliatti, [redacted]
Tel. 0144/32.25.46 - Fax 0144/55.902
ALESSANDRIA Corso Crimea, [redacted]
Tel. 0131/26.66.18 - Fax 0131/25.21.44
AL-BASSO M.TO Corso Crimea, [redacted]
[redacted]. 0131/26.66.17 - Fax 0131/25.21.44
CASALE M.[redacted] Via Paleologi,
Tel. 0142/45.28.40 - Fax 0142/72.741
CASTELNUOVO S. Via Solferino, [redacted]
Tel. 0131/82.34.03 - Fax 0131/82.34.03
[redacted] Via Nazionale, 75
Tel. 0142/94.38.00 - Fax 0142/94.[redacted]
NOVI LIGURE Via Trieste, [redacted]
[redacted]. 0143/75.440 - Fax 0143/73.88.18
[redacted] Via Fiume, 1/2
[redacted]. 0143/86.268 - Fax 0143/83.33.05
TORTONA Corso Repubblica, [redacted]
Tel. 0131/86.19.65 - Fax 0131/86.39.03

Anche per te.

Coltiviamo il futuro.

COLDIRETTI ALESSANDRIA

Tutti i giorni oltre 14.428 imprenditori della terra

Tutti i giorni oltre 434.527 consumatori di prodotti della terra

Tutti i giorni questo marchio si prende cura di te, del cibo che consumi, dell'aria che respiri, perche noi della Coldiretti "coltiviamo il futuro".

COLDIRETTI • Federazione provinciale di Alessandria Coltivatori diretti
Corso Crimea, 69 • Tel. 0131-23.58.91 (5 Linee Urbane) • Fax 0131-25.21.44

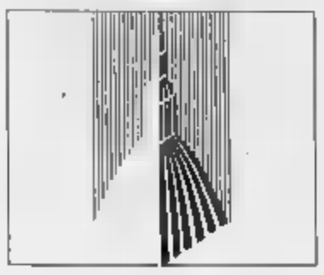

Prima di rivolgersi al giudice, le imprese devono tentare di conciliare presso la Camera di commercio

Subfornitura e conciliazione: le nuove regole

Una procedura proposta dalla Camera Arbitrale del Piemonte

Cosa fare nel caso sorgano malaugurate controversie nel contesto di un rapporto di subfornitura?

La legge prevede l'obbligo tentare la conciliazione presso le Camere di commercio prima di rivolgersi al giudice competente (art. 10, L.192/98): in ca- di lite, quindi, bisognerà andare alla Camera di commercio della provincia in cui ha sede il subfornitore presentare domanda conciliazione. Presso le Camere di commercio di Torino, Alessandria, Asti, Biella, Cuneo, Verbania e Vercelli è attiva la Camera Arbitrale del Piemonte che con i suoi uffici assiste le imprese fin dall'avvio della nuova procedura di conciliazione.

La domanda può essere presentata congiuntamente dalle parti oppure singolarmente dalla parte che ha interesse; in questo caso, la Segreteria della Camera Arbitrale invita la controparte ad aderire alla proposta e, se la risposta è affermativa, procede alla nomina del conciliatore, scegliendolo in una lista appositamente predisposta sulla base di criteri che tengono conto della specifiche competenze e della partecipazione ad appositi corsi di formazione.

Il conciliatore, nel corso di incontro con parti, tenta di far loro raggiungere un accordo soddisfacente per entrambe, utilizzando-la propria esperienza professionale e soprattutto specifiche tecniche di conciliazione, ampiamente sperimentate nei Paesi anglosassoni, dove sono molto diffuse danno risultati positivi nel 90% dei casi. La procedura di conciliazione si conclude entro 30 giorni dalla presentazione della domanda. Se le parti non si accordano la controparte rifiuta di partecipare all'udienza, la Camera Arbitrale rilascerà un documento che attesta l'avvenuto tentativo di conciliazione che permetterà alla parte richiedente di avviare la causa davanti al giudice o all'arbitro.

Se la conciliazione è obbligatoria nel caso della subfornitura, essa costituisce comunque una valida opzione per la risoluzione negoziale delle controversie in qualsiasi campo. E' particolarmente consigliabile nei casi di rapporti di durata, dove entrambe le parti hanno un interesse specifico alla continuazione delle relazioni commerciali, che potrebbero essere pregiudicate dal ricorso ai mezzi tradizionali, siano essi l'arbitrato o la giustizia ordinaria.

Il successo della conciliazio- garantisce infatti alle parti nuovo accordo, che consente di ristabilire quel clima di fiducia essenziale per un'efficace collaborazione, nell'interesse di entrambi i contraenti.

Questi servizi sono offerti da tempo dalla Camera Arbitrale del Piemonte, un'associazione creata dalle Camere di commercio piemontesi. Le imprese hanno dunque la possibilità di risolvere le controversie commerciali con il ricorso alle procedure conciliazione di arbitrato rapido, altre a quelle di arbitrato tradizionale. Si tratta di forme alternative di risoluzione delle controversie, gestite dalla Camera Arbitrale attraverso una rete di uffici in tutte le province in cui hanno sede le Camere di commercio aderenti.

Il servizio della Camera Arbitrale del Piemonte, che è in piena attività dopo i primi anni dedicati alla promozione, si limita solo disbrigo delle pratiche di carattere amministrativo, ma comprende anche l'assistenza alle parti in lite nella compilazione delle domande, l'organizzazione di di formazione ed aggiornamento per arbitri conciliatori (giunti alla quattordicesima edizione) di convegni temi specifici destinati agli operatori.

Sono noti i vantaggi dell'arbitrato, soprattutto se rituale - vale a dire che si conclude un lodo avente efficacia di sentenza -, rispetto al ricorso al tribunale. Tuttavia per i suoi costi generalmente elevati l'arbitrato uno strumento tradizionalmente utilizzato solo dalle grandi imprese. La Camera Arbitrale del Piemonte ha reso possibile anche alle piccole e medie imprese ricorso all'arbitrato attraverso la riduzione dei suoi costi, secondo le funzioni di vigilanza sulla correttezza sulla trasparenza del mercato, istituzionalmente affidate alle Camere di commercio.

Inoltre la Camera Arbitrale offre un ulteriore servizio alle imprese: l'arbitrato rapido, una procedura particolarmente adatta alle controversie di piccole e medie dimensioni, che si conclude con un lodo rituale nel giro di appena tre mesi, con una sola udienza e con costi davvero contenuti per le parti (da 1 a 3 milioni, in base al valore della controversia, comprensivi di spese amministrative del compenso dell'arbitro).

Per informazioni: Segreteria della Camera Arbitrale del Piemonte: tel. 0115716.411

Scarti e vecchi apparecchi

E' possibile vendere od acquistare scarti di lavorazione e apparecchiature dismesse. L'Ufficio Ambiente della Camera di commercio stampa ogni quattro mesi bollettino della Borsa Rifiuti Industriali consultabile anche su Internet all'indirizzo www.to.camcom.it. Attualmente è disponibile l'elenco relativo al secondo quadrimestre 1998.

Il servizio della Borsa Rifiuti Industriali è assolutamente gratuito e può diventare un prezioso aiuto per chi desidera vendere acquistare scarti di lavorazione riutilizzabili apparecchiature dismesse. I vantaggi sono evidenti, soprattutto in termini realizzi a fronte di vendite ed acquisti di apparecchiature che posso- anche di particolari tecnologie. Le inserzioni vengono riportate sul bollettino in forma anonima.

Informazioni sugli inserzionisti altre notizie utili per la pubblicazione nuovi annunci possono richieste al telefono 0115716552 o tramite e-mail ambiente@to.camcom.it.

TACCUINO

FEDELTA' AL
Aziende e lavoratori al Teatro Alfieri

Domenica novembre la Camera di commercio di Torino consegnerà presso il Teatro Alfieri, in piazza Solferino 2, il XLVI Premio della Fedeltà al Lavoro e per il Progresso Economico. Durante la manifestazione, che inizierà alle ore 9.30, saranno 271 i premiati tra lavoratori, imprenditori e pensionati che hanno dedicato almeno anni di lavoro alla stessa azienda. Nell'occasione verrà conferito anche il premio 'Torinese dell'anno' per il 1997 al prof. Rodolfo Zich, rettore del Politecnico di Torino.

SERVIZIO TELEMACO
Raccolta adesioni

Alla Camera di commercio di Torino, prenderà via il servizio Telemaco per il rilascio di certificazioni e visure del Registro delle Imprese e dell'Albo Imprese Artigiane attraverso sportelli telematici presso alcuni enti con i quali è in corso la firma di una convenzione. I soggetti interessati ad attivare il servizio Telemaco, siano essi Comuni, Comunità Montane, altri Enti pubblici o associazioni di categoria, possono contattare direttamente i responsabili di Infocamere: Maurizio Savio tel. 0335 - 6426598, Bruno Togliatto 0335 - 6426501, Marina Rossi 0335 - 6426500.

FORMAZIONE
gratuiti per PMI

Il 9 e il 10 novembre proseguono presso Torino Incontra, via Nino Costa 8, le giornate di informazione organizzate dalla Camera di commercio di Torino. Lunedì 9, dalle 9.30 alle 13.30, si parlerà di agevolazioni per le imprese del settore manifatturiero, estrattivo e dei servizi, in particolare legati al turismo. Martedì 10 dalle ore 16.30 alle 19.30 si affronterà il tema 'Il fisco in azienda: il reddito da lavoro dipendente e i fringe benefits, novità fiscali e contributive'. Gli incontri sono gratuiti previa iscrizione telefonica. Per informazioni: Ufficio Formazione e assistenza alle imprese, tel. 011 5716.382/580.

MULTIMEDIALE
Il V Programma Quadro

Il 16 novembre a Torino Incontra, via Nino Costa 8, dalle ore 14 si svolgerà un seminario sulle opportunità per il settore multimediale nel V Programma Quadro di Ricerca e Sviluppo Tecnologico dell'Unione Europea, organizzato da Multimedia Special Interest Group Italia (facente parte del COREP, Politecnico di Torino) con la collaborazione dello Sportello APRE Piemonte e dell'ALPS Innovation Relay Centre. Il seminario fornirà un panorama del settore multimediale in alcuni Paesi europei e presenterà il V Programma Quadro sulla società dell'informazione. Saranno presenti imprese europee che hanno partecipato ai Programmi precedenti che potrebbero diventare partner di progetti presentati in quello attuale. Interverrà inoltre Y.R. De Colret, responsabile presso la Commissione europea per il settore multimediale. Per informazioni: Ufficio APRE-IRC, tel. 0115716378, email:alps@to.camcom.it.

PUBBLICAZIONE
Sviluppo prodotto e crescita

La Camera di commercio di Torino, in collaborazione con il Dipartimento di Sistemi di Produzione del Politecnico, ha promosso 'OTEO-Osservatorio Tecnologico, Economico, Organizzativo', ricerca finalizzata a comprendere le determinanti e gli effetti dell'innovazione tecnologica nell'ambito della produzione. La pubblicazione 'Sviluppo prodotto e crescita dell'impresa', che ne raccoglie conclusioni tecniche e scientifiche, sarà presentata il 25 novembre presso Torino Incontra, via Nino Costa 8, alle ore 16.30. Per informazioni: Ufficio Tecnologie e Innovazione, Camera di commercio, tel. 0115716.288.

EDILIZIA
Repertorio prodotti

Prosegue l'iniziativa avviata dalla Società degli Ingegneri e degli Architetti in Torino (Siat) con il sostegno della Camera di commercio di Torino, per la realizzazione di un Repertorio di prodotti per l'edilizia di lavorazione piemontese. volume, costituito da schede tecniche di presentazione qualitativa dei riali, vuole favorire gli operatori settore nella ricerca ed individuazione delle produzioni e dei fornitori locali. Le aziende interessate all'iniziativa (che comporta una quota minima di L.250.000) devono presentare le schede tecniche dei propri materiali entro il 30 novembre. Informazioni: Società degli Ingegneri e degli Architetti in Torino tel. 011 8508511, fax 011 8508168.

Iniziativa della Camera di commercio di Torino in cooperazione con MedioTrade

Come aiutare l'export in Paesi difficili

Esempi di operazioni per imprese medio-piccole

Come sostenere le attività commerciali delle imprese italiane in aree definite «a rischio» per instabilità politica, insolvenza del committente altri fattori strutturali, ma che potrebbero mercati interessanti? La risposta è nel nuovo servizio che lo Sportello Mondializzazione della Camera di commercio di Torino propone alle aziende, con le più recenti soluzioni di «finanza alternativa». Queste opportunità saranno l'oggetto del seminario che lo Sportello Mondializzazione presenterà venerdì 13 novembre p.v. presso il Centro Congressi Torino Incontra, via Nino Costa 8, a partire dalle ore 11.

Nato dagli accordi siglati tra la Camera di commercio di Torino e il Centro Estero Camere Commercio Piemontesi con Simest, Mediocredito Centrale e Promos Milano, dopo quasi sei mesi dall'inizio della sua attività, lo Sportello propone un incontro di formazione rivolto alle piccole e medie imprese che intendono esportare in aree geografiche e in Paesi cosiddetti «a rischio».

Il nuovo scenario internazionale appare sempre più caratterizzato dalla progressiva apertura dei mercati e da una crescente concorrenza che impongono la necessità per le imprese italiane di acquisire quote di mercato anche in Paesi dove le crisi finanziarie e fattori di ordine strutturale rendono più difficile una penetrazione degli investimenti e delle esportazioni nazionali. Spesso l'operatore italiano per essere competitivo deve concedere condizioni di pagamento vantaggiose ai propri clienti e si trova in seguito a dover risolvere problemi legati alla ricerca sul mercato internazionale acquirenti delle merci dei titoli di credito ricevutia parziale o totale pagamento della fornitura.

Per dare una risposta concreta a queste esigenze, collaborazione con MedioTrade società del Gruppo Mediocredito Centrale, lo Sportello Mondializzazione avvia nuovo servizio finalizzato ad aiutare le Pmi nella ricerca di adeguati canali di finanziamento delle loro esportazioni e nell'utilizzo di strumenti di finanza alternativa quali il countertrade o il forfaiting.

Nell'ambito del seminario saranno presentati alle imprese piemontesi i servizi di finanziamento all'export e di supporto al trading offerti da MedioTrade, che può gestire per conto dell'operatore italiano le operazioni connesse alla vendita di quanto ricevuto a fronte della fornitura e allo «smobilizzo» dei titoli di credito rilasciati dall'acquirente.

Con l'attivazione questo nuovo servizio, lo Sportello Mondializzazione arricchisce la gamma di opportunità di consulenza e assistenza per l'estero a disposizione delle imprese piemontesi. Da alcuni mesi infatti, la Camera commercio per l'area di Torino e il Centro Estero Camere Commercio Piemontesi per le altre province, sono i referenti privilegiati per le imprese che hanno scelto di intraprendere la strada dell'internazionalizzazione, mettendole in condizione di beneficiare di tutte le agevolazioni previste dalla legge italiana dalle normative comunitarie a sostegno dell'apertura di sedi e strutture commerciali all'estero, per la costituzione joint-ventures in Paesi esterni all'Unione Europea, nonché di usufruire di agevolazioni materia di credito alle esportazioni.

Per accedere ai servizi gratuiti dello Sportello occorre fissare un appuntamento presso una delle sedi sopra indicate; qui è possibile presentare il progetto investimento ed eventualmente procedere per attivare un contatto diretto con i funzionari di Simest e Mediocredito Centrale, che attualmente gestiscono l'erogazione dei finanziamenti agevolati.

Per informazioni si può rivolgere allo Sportello Mondializzazione, Camera di commercio di Torino tel. 011 5716.372/296; fax 011 5716.517; email: sintesi@to-.camcom.it

Missione a Washington

La Camera di commercio di Torino ha organizzato per i giorni 1-2- dicembre una missione imprese interessate ad entrare direttamente in contatto con i funzionari del Gruppo Banca Mondiale e del Banco Inter-Americano Sviluppo. La missione intende favorire la conoscenza reciproca tra le istituzioni e le imprese italiane che desiderano partecipare a gare internazionali costituire joint ventures all'estero: per questo sarà organizzata sulla base delle caratteristiche e delle esigenze delle imprese partecipanti. Accanto ad incontri collettivi con i rappresentanti italiani in seno agli Organismi e con alti funzionari delle due Banche, saranno programmati incontri individuali ogni impresa partecipante e i Task Manager responsabili per i progetti, i settori e i Paesi emergenti verso i quali l'impresa intende intraprendere nuove strategie di internazionalizzazione. I partecipanti alla missione dovranno sostenere i costi relativi viaggio, alla permanenza a Washington e al versamento di una quota di partecipazione di 500.000 + Iva (non richiesta agli iscritti al Club del Procurement della Camera di commercio).

Per informazioni: Servizio Organismi Internazionali, Camera di commercio di Torino tel. 011 5716296/363, fax 011 5716383, email: soi@to.camcom.it

Sotto forma di credito di imposta, da utilizzarsi entro l'anno in corso

Ancora disponibili cento miliardi

Incentivi fiscali per il commercio ed il turismo

Con la L. 449/97 è stata prevista la concessione di un incentivo fiscale per il commercio ed il turismo sotto forma di credito di imposta. Nonostante la spedizione delle domande di richiesta di accesso ai benefici sia iniziata il 1° luglio, ad oggi vi sono ancora circa 100 miliardi di agevolazioni fiscali distribuire: cifra di tutto rispetto per un settore, quello del e turismo, in fase di profonda ristrutturazione e cambiamento, in attesa della liberalizzazione del prossimo aprile 1999.

I soggetti ammessi al contributo sono le piccole e le medie imprese commerciali operanti nei seguenti settori:

a) vendita al dettaglio;

b) somministrazione al pubblico di alimenti e bevande;

c) imprese turistiche definite dalla L. 217/1983 e dalle leggi regionali, comprese le agenzie di viaggi.

Sono ammesse al contributo le spese riferite all'acquisto di beni strumentali di nuova fabbricazione, pertinenti all'attività esercitata nell'unità locale cui sono destinati e oggetto di ammortamento: mobili, attrezzature, macchine d'ufficio, impianti allarme, ecc. Non sono ammissibili le spese relative a vetture, edifici, costruzioni a fabbricati, arte a investimenti oggetto di autofatturazione.

Per poter essere spe- devono essere integralmente fatturate a partire dal 1° gennaio 1998 e devono essere calcolate al netto dell'Iva e di eventuali altre imposte, delle spese notarili, degli interessi passivi, dei costi d'imballaggio e di trasporto, dei materiali di consumo. L'impresa richiedente deve effettuato pagamenti, corrisposto canoni o rate, pari almeno al 30 % del costo agevolabile dei beni oggetto della fatturazione. L'agevolazione concessa è pari al 20% spesa e non può comunque superare i 50 milioni per il triennio per ogni impresa, indipendentemente dal numero di domande presentate e dal numero di unità locali interessate.

La domanda deve presentata (tramite raccomandata r.r.) alla Camera di commercio della provincia dove è situata l'unità locale in cui vengono utilizzati i beni per i quali chiedono le agevolazioni.

Sulla busta deve indicato il riferimento: «Art. 11 legge 27 dicembre 1997 n. - Incentivi fiscali per il commercio»; e va utilizzato, anche in fotocopia, lo schema allegato alla circolare ministeriale 19/3/1998 n. 915190, in distribuzione presso gli uffici camerali oppure reperibile direttamente presso il sito internet del ministero dell'Industria (http://www.minindustria.it). Il ministero ordinerà secondo l'ordine cronologico di spedizione le domande validamente trasmesse da ciascuna Camera di commercio. Informazioni presso l'Ufficio Formazione e assistenza alle imprese, Camera di commercio di Torino, tel. 0115716.382

Sede: via San Francesco da Paola 24 - 10123 Torino
Telefono (011) 5716.1 - Fax (011) 5716.516 - www.to.camcom.it
Orari di apertura al pubblico
dal lunedì al giovedì: **9,00-12,15; 14,30-15,45** venerdì: **9,00-12,15**
Il Registro delle Imprese rimane chiuso anche il martedì pomeriggio

UFFICI DECENTRATI
Orari di apertura al pubblico
dal lunedì al venerdì: **9,00-12,30**; il martedì e il giovedì: **14,30-15,45**

Via Jervis - Tel. (011) 5714.200 - Fax (011) 5714.205
Centro assistenza per le imprese del Canavese: tel. (011) 5714.220

MONCALIERI
Via Cavour 50 - Tel. (011) 571.4600 - Fax (011) 571.4605

Viale Martiri - Tel. (011) 571.43.00; (011) 571.43.05

SETTIMO TORINESE
Via Verdi 4 - Tel. (011) 5714.500/1/2 - Fax (011) 5714.505

SUSA
Corso Trieste 15 - Tel. (011) 5714.400 - Fax (011) 5714.405

Centro Congressi Incontra. Via Costa 8 - 10123 Torino
Uffici: via Francesco da Paola - 10123 Torino - Tel. (011) 557.6800 Uff. Congressi. Tel. (011) 557.6810 Segreteria - amministr. - www.torinoincontra.org
Laboratorio chimico Camera Commercio Torino. Via Ventimiglia 165 - 10127 Torino - Tel. (011) 670.0111 - Fax (011) 670.0100 - www.lab-to.camcom.it
Centro Estero Camere Commercio Piemontesi. Via Ventimiglia 165 - 10127 Torino - Tel. (011) 670.0511 - Fax (011) 696.5456 - www.centroestero.org
Unioncamere
Via San Francesco Paola 24 - 10123 Torino - Tel. (011) 5716.1 - Fax (011) 5716.515 - www.pie.camcom.it
Ufficio di Bruxelles. Rue de l'Industrie 22/24 - 1040 Bruxelles - Tel. (2) 55.00.250 - Fax (2) 55.00.259

e successo di pubblico. Cofferati ha presentato un libro sulle osterie

assalto dei 50 mila ghiottoni

ncia la crociata anti-telefonini a tavola

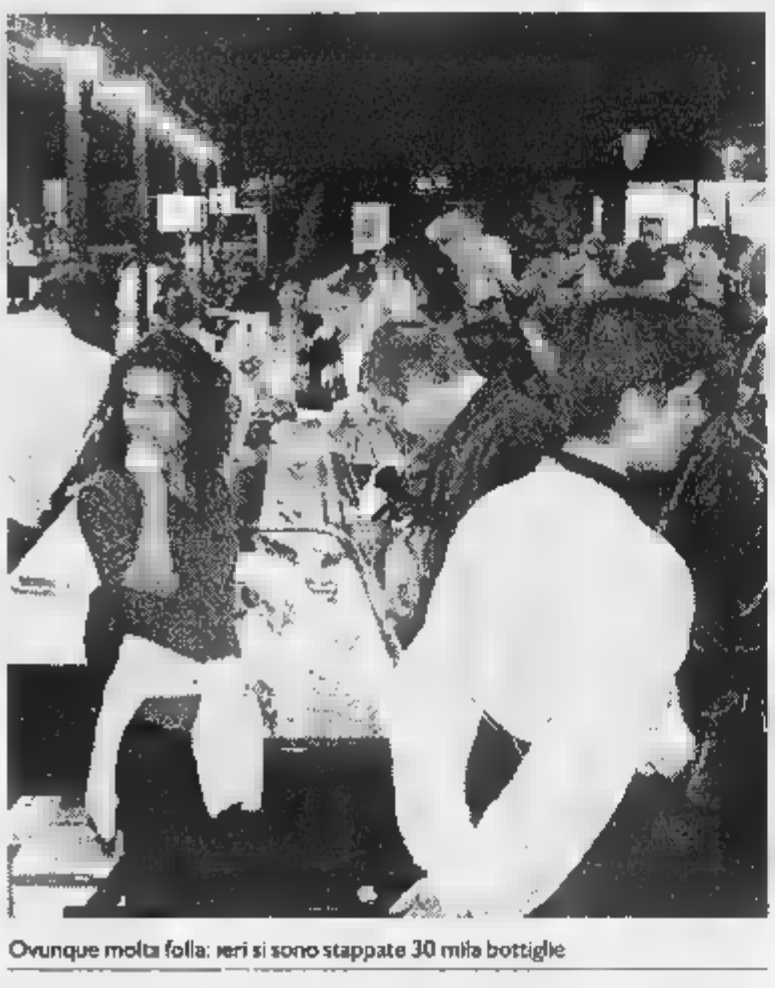

Ovunque molta folla: ieri si sono stappate 30 mila bottiglie

Uno spazio anche al disgusto

Sera di horror gastronomico Assaggi ai limiti del mangiabile

Contro i delitti da omologazione del gusto, almeno due sono gli antidoti. Da un lato, l'edonismo sublimato, che trasforma la fonte di sostentamento in prelibatezze e cultura. Dall'altro, l'imbarbarimento del palato, l'horror gastronomico. Che però, dal momento che i gusti son pur sempre opinabili, rischia di atteccchire. L'imprevista lezione di edonismo rovesciato è stata celebrata venerdì sera, proprio al Salone del Gusto, con uno scherzoso «de profundis». «Ai confini dell'edibile» era il titolo dell'incontro, organizzato da Bob Noto, gourmand amatoriale («per lavoro mi occupo di meccanica» spiega) con alcuni complici: ghiottoni colti o professionali, tra cui Egi Volterani, Roberto Scanavino, Giorgio Grigliatti. A sorpresa, nello staff figura pure il nome di Carlo Petrini, patron del Salone. Ed è stato coinvolto persino Ferran Adrià, chef catalano fra i più blasonati al mondo.

Volete sapere com'è andata, in questo «Salone del disgusto»? Ressa di visitatori, tv (persino la Rbc) mobilitate e, soprattutto, numerosi estimatori dell'immangiabile. Anche la gastronomia sfoggia il suo pulp e il suo trash: e, come per cinema e letteratura, qualcuno ne è irresistibilmente attratto.

Tentiamo un piccolo repertorio del pessimo gusto. A partire dai fagioli di soia fermentati, da insaporire con brodino di mostarda filamentosa, il tutto made in Cina: già l'odore è un programma. Un «aroma» simile a quello che, con ben maggior vigore, emanano le sogliole secche thailandesi. Stessa matrice orientale anche per prelibatezze tipo calamari marinati all'apparenza decomposti: colore rosa-polvere e sapore marcato di acciuga. Che dire poi della pasta di prugne salate? Ma non solo dall'Est arriva tanto ben di dio: tutto, peraltro, reperibile in empori o supermercati di grandi città, giura Noto.

Dalla Francia, culla del bel cibo, ecco i ravioli al sugo di carne all'«italienne» (virgolette d'obbligo), marmorei e inscatolati in liquame tinta fango. Mentre un «fragolino» che appena versato produce decimetri di schiuma e sa di chewingum è frutto di italiche vigne. La «palma dell'eleganza» se l'aggiudica un vino rosso custodito in bottiglia a forma di Tour Eiffel sopra un pallone da football. All'altezza della situazione anche i «gelatinous mutant coconut strings» filippini, ectoplasmi trasparenti in simil bava di lumaca. Infine, e chicca, le «uova di 100 anni», che a vederle sembrano del paleolitico.

Ed ecco la lettura dell'anti-banchetto che ne dà il gran cerimoniere. Non già bottega degli orrori, piuttosto, suggestiva anticipazione del futuribile «Salone del Gusto Relativo»: dedicato a palati arditi, antidogmatici e senza pregiudizi.

Francia

LA CACCIA AI SAPORI DI NICCHIA

Anche mia, quando uno tornava da una festa e gli chiedeva com'era andata, anche se a piena estate, rispondeva: «Bela gent, bele plise», ovvero «Bella gente, belle pellicce». Per il Salone del Gusto propongo una variante: «Bela gent, bele panse». Ci sono le pance anonime e le pance istituzionali, come quelle di Carlin Petrini e di Bobo Staino che ha animato la festa del vino novello. Dal fondo della sala sento una voce che mormora: «Senti chi parla». Non raccolgo. Resta il fatto che se all'uscita praticassero la liposuzione raccoglierebbero quintali di grasso di prima qualità. Ma come ha detto Stefano Bencistà: «Togliere il grasso al prosciutto è come togliere il sugo alla pasta». Abbiamo assaggiato per voi il prosciutto della Valle d'Aosta: di fontina! Nessuna meraviglia, anche le fiches del casinò di Saint Vincent hanno gusto di fontina. Come mi ha rivelato un grande e saggio cuoco: «Non tutte le galline riescono col buco».

Vorrei venire in aiuto di quei visitatori del Salone che hanno la libidine dell'assaggino e che, impugnando il micidiale stecchino più veloce della luce, quando si affacciano allo stand della Telecom pretenderebbero di assaggiare anche i telefoni.

Ci sono due parole chiave usando le quali saranno molto facilitati nella loro meritoria impresa. La prima è «nicchia». Il vero esperto cerca solo prodotti di nicchia che, essendo stati stagionati in condizioni particolari, siano disponibili in piccole quantità. Come il lardo di Colonnata, tenuto in arche di marmo di Carrara; il formaggio invecchiato nella tana della volpe, il salame del sacrista che devo stagionare per sei mesi nel letto di una perpetua, la toma d'la busa, tenuta per un anno dentro il letame. Per non parlare del prosciutto affumicato di formichiere, della spalla di tapiro, della marmellata di cactus dell'Arizona, con le spine che sono il suo buono.

L'altra parola chiave per entrare nel sancta sanctorum del salone è «retrogusto». Ti fanno assaggiare qualcosa e poi spiano le tue reazioni, guai a parlare del gusto, è una roba volgare. Conta solo il retrogusto, quello che rimane dopo che ti sei dimenticato cosa ti hanno fatto mangiare. Devi rovesciare le palle degli occhi e mormorare sospirando: «Ha un retrogusto di pantofola di papà; di violacciocca fatta seccare nel libro di preghiere di una monaca tibetana». Un mitico produttore di peperoni in agrodolce è svenuto quando gli ho detto, dopo averne assaggiata un'albarella: «Ci sento un retrogusto di Nini Rosso che suona il silenzio fuori ordinanza al Sacrario di Redipuglia». Provaro per credere.

Bruno Gambarotta

DA [illegible]

Nel Salone delle ghiottonerie, a caccia di rarità.

FORMAGGI Al «Caseificio Agrinatura Occelli» di Farigliano (Cuneo), nel padiglione 2, stand C13-C16, chicche artigianali tipo il raro «caciocavallo podolico», prodotto da mucche munte solo accanto ai loro vitellino. Tra le ricercatezze, anche i «formaggi scomparsi», supertradizionali come la «toma della paglia», prodotta nel periodo della trebbiatura nelle Langhe e l'«Escarun» (in occitano «piccolo gregge»).

MATTONCELLE. Prodotti secondo ricetta del 1858, senza conservanti (ma durano mesi grazie a un involucro speciale), sono i biscotti di Prato della ditta «Antonio Mattei» (padiglione 2, stand B2). A Prato si chiamano «mattonelle».

IL [illegible] CO. Allo stand «Larderia Colonnata» (G39, padiglione 3), la specialità è il lardo «di conca», ossia conservato filologicamente in vasche di marmo di Carrara e insaporito con aglio, spezie, rosmarino, chiodi garofano, noce stellata. Altra rarità è il lardo di cinta senese, di colore più perlato.

SALUMI Ancora cinta senese protagonista all'«Antica macelleria Falorni» di Greve in Chianti (padiglione 3, stand h19): tra specialità della casa, la finocchiona prodotta con animali allevati in libertà.

VINO DA TAVOLA O DA LITURGIA? Deriva da un vitigno che i frati francescani portarono a Montefalco dalla Catalogna, il «Sagrantino» proposto da decina produttori umbri: lo si può degustare all'enoteca del Salone. Una storia ai confini della santità, per questo nato tra le mura dei conventi per celebrar messa. Da qui il nome Sagrantino, ovvero «vino dei sacramenti».

ANCORA VINO. Sempre all'enoteca, si trova il Muller Thurgau Maso Roncador della cantina La Vis in di Cembra: enoteca improntata alla zonazione, cioè alla ricerca del miglior connubio vitigno-terreno.

DALLA SVIZZERA Una prelibatezza prodotta, secondo tradizione, nei caseifici del Giura vodese, è il «Vacherin Mont-d'Or», formaggio a pasta molle, stagionato in legno di pino. Padiglione 3, stand I4.

[illegible] Riso non trattato né lucidato, all'«Azienda Agricola Lodigiana», che dal medesimo cereale ricava pure grissini e biscotti. In vendita anche farina macinata a pietra per «polente all'antica» e marmellate artigianali di mela e pinoli (stand G35, pad. 3).

IL [illegible] DEL [illegible] E' proposto da Bruno Folco, il raro «salrass d'l fen», ricotta fieno valdese (pad.3, stand H&).

TUTTO PIEMONTE. Allo stand g8 del padiglione 3, «Colline Langa» si trova la salsa «cognà» a base di mosto d'uva e mele cotogne.

TRINACRIA. Pomodori ciliegini ripieni e caponata alla «Cucina Araldica di Sicilia», st. G10, pad. 3.

DOLCI TRADIZIONI. Hanno origini medievali i canestrelli del Canavese, dolci fatti a mano su pietra. Dall'Alto Adige, caramelle di mela cotogna e succo per il «vino cotto» che «masi» accompagnava la polenta: alla «Credenza dei vecchi sapori», st. G38, pad. [illegible]. [s. fr.]

Specchio dei tempi

«Funziona da vent'anni un centro di neuroriabilitazione per minori» - «L'indagine dovrebbe essere svolta prima delle nozze» - «Locale per giovani da gestire con fantasia e humour» - «Lo scultore Murer»

«Mentre stigmatizzo questo sistema truffaldino, voglio però sottolineare che la stragrande maggioranza delle coppie miste ha contratto matrimonio sulla base di valori affettivi e vive in armonia spesso da molti anni.

«E' inammissibile in un Paese democratico indagare sulla vita privata di chicchessia ed è frutto di pregiudizio ritenere che i matrimoni tra indigeni ed immigrati siano determinati dall'intento di frodare la legge.

«Certo, ci sono in Italia ed altrove i cosiddetti matrimoni bianchi ma essi sono un'esigua minoranza e l'indagine dovrebbe essere svolta prima delle nozze e solo nei casi in cui ci sia fondato sospetto della loro natura contra legem.

«Respingo pertanto con forza e sdegno, anche a nome dell'associazione "Nova Familia" che presiedo e che raccoglie famiglie miste ben inserite nella città, la proposta, facendo altresì presente come queste unioni rappresentino un elemento qualificante dell'incontro tra due culture e facciano diminuire i pregiudizi rendendo più facile l'integrazione del coniuge straniero e a volte della sua famiglia nella società di accoglienza.

«Esse un esempio convincente della possibilità per gli esseri umani di comunicare tra di loro al di fuori degli stereotipi e rappresentano un contributo importante per un domani senza diffidenze e senza shock, paura del diverso».

Segue la firma

Un gruppo di lettori ci scrive:

«Siamo ragazzi, stanchi dell'ambiente rumoroso ed uniforme di pub e discoteche, cercanti un filantropo per gestire uno spazio-locale, a Torino, con fantasia e humour.

«Facciamo parte di un'associazione che unisce chi lavora ed insieme coltiva con altre persone i propri desideri le nostre forze non sono sufficienti per concretizzare il nostro bisogno-desiderio.

«Ci servirebbero dei consigli, aiuti, soccorsi per trovare uno spazio, per noi e per chi voglia unirsi a noi, nel nostro divertimento-pretesto per vederci meglio, parlarci e lasciar circolare più facilmente i nostri umori spinte interne verso un'appartenenza maggiore alla città.

«Ci domandiamo e domandiamo ai lettori se possibile trascorrere il proprio tempo libero, la sera, in modo piacevole, distensivo e continuo con amici e non, in un locale dove arrivare per sedersi e fermarsi tristi e solitari come spettatori-usufruitori di servizi ma per muoversi (o continuare a stare seduti se si è predisposti a fastidiosi acciacchi) coinvolgendo o facendosi coinvolgere maggiormente quando non si possiede un locale abbastanza grande per contenere un centinaio di persone e abbastanza soldi per farselo affittare.

«Speriamo nella risposta di qualche lettore che possa gentilmente darci una mano per tentare di risolvere questo problema».

Seguono le firme

Un gruppo di lettori ci scrive:

«Per conto del Comune di Falcade (Belluno) stiamo procedendo ad un lavoro di localizzazione e catalogazione delle opere dello scultore agordino Augusto Murer.

«Presso la collezione Promotrice delle Belle Arti di Torino risulterebbe fosse giacente negli anni dal 1949-53 un'opera (forse in legno) di detto scultore. Poiché dopo aver preso contatto con la Promotrice Belle Arti, sembra non esista traccia della stessa, si prega chiunque abbia informazioni in proposito di mettersi in contatto con noi attraverso la rubrica Specchio dei tempi».

Seguono le firme

rrestato marocchino: mentre era al lavoro la moglie (italiana) rimaneva chiusa a chi

Segregata da 4 anni nel monolocal

«Mio marito non mi fa uscire»

a quasi quattro anni viveva segregata in casa, un monolocale 20 metri quadrati diventato tto il suo mondo. Quando il arito andava a lavorare, la iudeva a chiave, fino al suo ritorno. E quando lui rientrava bbiaco, [redacted] costretta a subire inacce e maltrattamenti. Lui, i Bouzekra, [redacted] anni, marocino, da tempo a Torino con relare permesso [redacted] soggiorno [redacted] a lavoro da operaio in una fabica [redacted] Leinì, è stato arrestato nerdì mattina.

Tutta la vicenda era stata scorta casualmente poco prima, rante uno degli abituali conolli anticlandestini effettuato i carabinieri della compagnia tredora in uno stabile di corso ranto, abitato da immigrati. opo [redacted] suonato il campanel- di [redacted] alloggio al terzo piano, sono sentiti rispondere «non sso aprire, sono chiusa a chia-, mio marito [redacted] vuole che cas. Pensando si trattasse di a scusa per cercare di ritarda- il loro ingresso, i militari han- deciso di forzare la porta.

Una volta all'interno, hanno nstatato che la donna diceva verità. Barbara C., 28 anni, aliana, non aveva nulla da naondere in quella stanza, traormata in prigione. Quattro ni di vita trascorsi in pochi etri di spazio, [redacted] un piccolo tto ad [redacted] piazza, [redacted] scarpie-, un tavolino [redacted] la tivù, un gno ed [redacted] fornelletto per cucinare. [redacted] condizioni economiche al limite della sopravvivenza.

«Mangiamo poco, quasi [redacted] pre pasta - spiega lei -. E ogni tanto compriamo una fettina di carne da dividerci». Nessun telefono, soltanto lunghe ore di solitudine senza neppure la possibilità di conversare [redacted] qual[redacted] o chiedere aiuto in caso di necessità. Seduta [redacted] un angolo, Barbara C. racconta la sua storia, di come ha deciso di lasciare i genitori e i sette fratelli per seguire [redacted] destino che credeva [redacted]verso.

«Siamo sposati da cinque anni, non abbiamo figli. All'inizio tra noi andava tutto bene, anche se i miei genitori non erano d'accordo che uscissi con lui. Non l'hanno mai accettato, mi dicevano "se ti vuole davvero bene ti deve prendere con le valigie, deve darti un tetto". Così [redacted] dovuta andare via da casa. E lui mi ha ospitata. Ci siamo sposati, con rito civile. Ma dopo il matrimonio le cose [redacted] cambiate. Ho capito che non era amore, ma una questione d'interesse. Voleva diventare italiano, [redacted] la cittadinanza. Quando Alì ha scoperto che avevo una relazione ha cominciato ad essere violento, a chiudermi in casa. Dalle [redacted] del mattino fino alle [redacted] del pomeriggio. Dovevo uscire soltanto con lui, mai da sola. Io mi sentivo in colpa, sapevo di aver sbagliato, capivo che lui non si fidava più di nulla. Ma non ho mai avuto il coraggio di ribellarmi, pensavo che le cose sarebbero peggiorate. Qualche anno fa era già stato in carcere, quattro giorni, sempre per colpa del [redacted] carattere violento».

Ma [redacted] parole si intuisce un affetto che, nonostante tutto, le impedisce ancora di prendere una qualunque decisione. Parla e sembra scusarlo: «Siamo di religione diversa» dice, alludendo al fatto che il marocchino è seguace dell'Islam ed è abituato a considerare la donna al servizio dell'uomo.

Al termine del racconto, i carabinieri [redacted] subito andat la fabbrica di Leinì dove la Alì Bouzekra. Portato in ma, lui non ha detto nulla giustificarsi. E' stato arr per sequestro di persona vato, maltrattamenti e vi [redacted] degli obblighi di assist familiare (la donna è mal necessita di cure). [redacted] è las ammanettare, senza dare gazioni. «L'ho aspettato fino tre di notte - dice la moglie ho capito che era stato arr to. Ora sono confusa, non [redacted] fare. Vorrei tornare dai genitori, ma ho paura anc loro».

Giacomo Brama

BORGO DORA

Nuovo arresto per la molotov

Ancora [redacted] arresto, il quinto, nell'inchiesta per il lancio di quattro bottiglie molotov a Lahcen Biadi, marocchino di 31 anni, lo scorso mese, alla fermata bus di corso [redacted]ulio Cesare. E' Aru Yuri, [redacted] anni a maggio, abitante in corso Vigevano. In carcere [redacted] già finiti Gianluca Palmisano, Antonio Valguarnera, Cristin Boarella e un minore. Tutti ragazzi del quartiere, tutti di una banda. Quella notte [redacted] gruppo di giovani voleva vendicare un'offesa fatta da [redacted] extracomunitario, appartenente ad un'altra banda, [redacted] loro amica. Lahcen Biadi era completamente estraneo a quel diverbio, a quella vendetta. La banda inseguiva un altro marocchino che [redacted] alla stessa fermata di corso Giulio Cesare. L'altro fuggì, Biadi rimase al [redacted] posto: gli lanciarono le bottiglie incendiarie, senza colpirlo, poi lo aggredirono, randellate e coltellate. Il giovane, era al Giovanni Bosco, è uscito dall'ospedale due giorni fa.

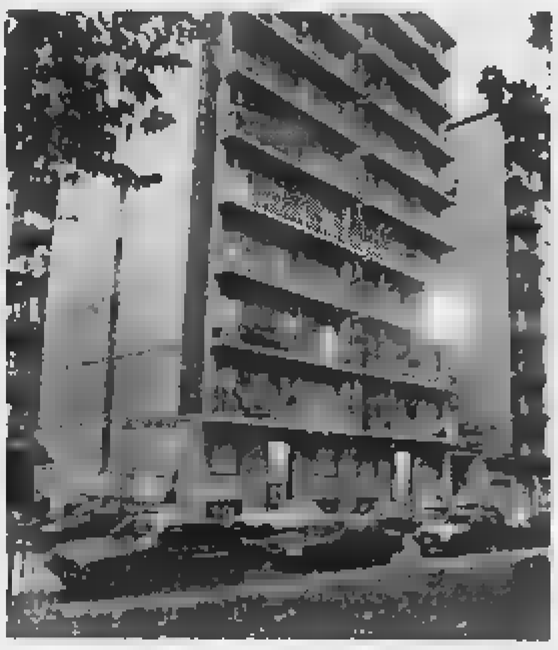

Lo stabile d corso Taran dove la gio donna vivev segregata storia è stat scoperta casualmente carabinieri d compagnia Oltredora durante i co anticlandestin «Non posso aprirvi» avev detto ai militari

N BREVE

[redacted]

Italia sollecita commissione d'indagine

o scandalo dei parcheggiatori usivi ignorati dai vigili (a dispetto del cittadino tartassato alle multe) diventa un caso politico. Ieri mattina il capogruppo Forza Italia Daniele Cantore a annunciato di voler richiedere na commissione d'indagine sull'operato delle guardie municipali nella zona ospedali. E mentre esponente azzurro si accingeva sollecitare anche una comunicazione urgente sul tema, [redacted] parte del sindaco Castellani nel Consiglio di domani, una buona fetta ell'opposizione si univa alla rotesta a [redacted] di interpellanze.

[redacted]

usto Bertinotti oggi rla al Teatro Alfieri

ggi alle 9,30 il segretario di Rindazione, Fausto Bertinotti, rlerà al Teatro Alfieri (piazza lferino) sul tema «Fuori dal governo, dentro la società»: affronndo i temi della scuola pubbli-, pensioni, immigrazione e poiche occupazionali.

[redacted]

alerno (An) chiede missioni del ministro

consigliere regionale Roberto alerno, di An, ha chiesto le dimissioni del ministro dell'Interno, Rosa Russo Jervolino. «Il vergognoso caos che in questi giorni [redacted] prodotto in tutte le città per regolarizzazione degli immigrati [redacted] un evento prevedibile, er natura e quantità, e non verlo evitato è [redacted] un segno lla [redacted] inadeguatezza e non oneità al ruolo da lei assunto. rciò le chiedo di rassegnare le missioni per il bene dell'Italia».

ELEBRAZIONE

icordati i 150 anni el Consiglio comunale

ono stati celebrati ieri mattina, ella splendida cornice del Teatro arignano e alla presenza del sinaco Valentino Castellani, i 150 nni del Consiglio comunale inteo come assemblea costituita sulla base di libere elezioni. Era il 7 ovembre 1848, infatti, quando i orinesi [redacted] recarono per la prima olta alle [redacted], con lo scopo di otare gli uomini che li avrebbero appresentati in Sala Rossa. In [redacted] fila, poi insigniti di un riconoscimento da parte del Consiglio omunale, gli [redacted] sindaci che si sono avvicendati sulla poltrona [redacted] rimo cittadino [redacted] gli Anni Settanta e i Novanta: Giovanni Porellana (1970-1973), Giovanni [redacted] (1973-1975), Diego Novelli 975-1985), Giorgio Cardetti 985-1987), Maria Magnani Nо (1987-1990), Valerio Zanone 990-1991), Giovanna Incisa attaneo (1992).

L'incidente ha provocato disagi [redacted] ritardi. In serata la circolazione è stata ripristinata

Treno merci deraglia a Porta Susa

In tilt il traffico ferroviario sulla Torino-Milano

Traffico ferroviario in tilt ieri a Torino per un vagone merci deragliato all'uscita della stazione di Porta Susa. Qualche momento di paura tra i viaggiatori in stazione per il forte e improvviso rumore [redacted] ferraglia, ma nessuna conseguenza né per il personale in servizio sul locomotore, né tantomeno per le decine di passeggeri che [redacted] quel momento erano sulle pensiline della stazione, a circa un centinaio di metri dal punto del deragliamento. La causa, secondo quanto hanno potuto accertare i tecnici, sarebbe stata la rottura di un asse delle ruote del vagone. Un cedimento che se si fosse verificato cento metri prima avrebbe potuto avere conseguenze drammatiche.

L'incidente [redacted] verificato poco prima delle 11, all'ingresso della galleria che oltrepassa piazza Statuto per sbucare poi in [redacted] Principe Oddone. Il vagone centrale [redacted] treno merci francese (la dodicesima di ventisei cisterne vuote), che attraversava a velocità ridotta Porta Susa viaggiando verso la Stazione Dora, proprio all'imbocco del tunnel si è inclinato su un fianco «appoggiandosi» sui binari della direzione opposta. Il macchinista, che si è subito re[redacted] conto di quanto [redacted] successo in coda, ha immediatamente bloccato i freni, ma i binari sono comunque stati danneggiati. Impossibile, dunque, il passaggio di qualunque treno in entrambe le direzioni (sono soltanto due i binari che in quel punto scorrono nel tunnel-imbuto sotto piazza Statuto).

Il traffico è rimasto bloccato [redacted] tutta la direttrice per circa quattro ore (Intercity deviati verso Alessandria). Fino alle 14,30 nessun convoglio è potuto transitare nel tratto compreso da Porta Susa alla Stazione Dora. E i passeggeri dei treni in arrivo e in partenza sono stati trasbordati da una stazione all'altra utilizzando [redacted] improvvisato servizio [redacted] bus-navetta. Disagi e proteste: i ritardi accumulati [redacted] treni sono oscillati dai [redacted] minuti. «Ma [redacted] una situ ne di emergenza - spiegano direzione compartimentale tratta di tempi contenuti, derato il tipo di intervento stato necessario mettere i toa.

Per sgomberare i binari subito intervenute le sq addette alla manutenzione sotto le direttive di tecnici e gegneri, hanno risollevato gone con l'aiuto [redacted] una sp gru. Ore di lavoro a pochi dalle pensiline di Porta Su no a quando, [redacted] le 14,30 potuto liberare uno dei du nari. Una volta risollevato il gone, per spostarlo è stato cessario sostituire uno [redacted] chi delle ruote in [redacted] p di poterlo rimorchiare e libe anche [redacted] secondo percorso.

Il traffico ferroviario è rip nel tardo pomeriggio, [redacted] pa dalle 16. Ma i primi treni s mossi ancora vuoti, limitan a caricare i passeggeri a P Nuova e Stazione Dora, dove frattempo erano già stati sbordati.

[g. b

Il vagone [redacted] merci è [redacted] binari proprio all'imbocco della galleria che oltrepassa piazza Statuto

SAPER SPENDERE

Balconi sulla facciata Questione di decoro

BALCONI-terrazze con parapetti a frangisole, balconi ornati con piante e vasi fioriti, estetica e bellezza per rendere meno grigia e triste la facciata [redacted] una casa. [redacted] non mancano problemi che rendono tesi i rapporti tra condomini.

Scrive C.A. [redacted] Alessandria: «Piano attico [redacted] terrazze esclusive delimitate da parapetti a frangisole, come nei balconi sottostanti. Sono stata costretta a rifare la pavimentazione e di conseguenza ho dovuto rimuovere con il pavimento anche i frangisole pericolanti, che sono stati sostituiti con grigliato metallico che richiama la struttura preesistente. Ma il parapetto a frangisole ha natura condominiale, perché concorre al decoro estetico dell'immobile? E come si ripartiscono le spese?».

Spiega l'avvocato Lorenzo Profeta: «La sostituzione del parapetto [redacted] è resa necessaria perché era pericolante. Dunque la spesa non è accessoria rispetto a quella dell'impermeabilizzazione. Di qui deriva che il metodo di ripartizione della spesa non è lo [redacted] adottato per il pavimento rifatto della terrazza. Per stretta analogia, si può ricordare la sentenza (n. 4948 del 1986) del Tribunale di Torino, III sez. civile: "Il balcone, [redacted] quanto concorre a un maggior godimento dell'alloggio..., è di proprietà del singolo proprietario dell'appartamento. Il proprietario ne gode in modo esclusivo [redacted] è [redacted] a tutte le spese connesse alle [redacted] facoltà d'uso. Viceversa il balcone nel [redacted] aspetto esteriore fa parte della facciata dello stabile condominiale in quanto concorre a formarne decoro, armonia e aspetto ornamentale. Quindi l'assemblea può deliberare le relative spese di manutenzione straordinaria di rifacimento di frontalini o cornicioni dei balconi e porli a carico di tutti i condomini come spese di quel bene comune che è la facciata"».

Questa sentenza - aggiunge il legale - trova conferma nella giurisprudenza del Supremo Collegio. Ovviamente però, nel [redacted] sodella lettrice, si dovrebbe anche esaminare attentamente il regolamento [redacted] condominio, dal quale potrebbe derivare [redacted] soluzione diversa da quella appena indicata.

La stessa sentenza serve anche per Laura T. di Torino, [redacted] signor Piccoli, Gianmaria E., R. [redacted] e il signor Rodolfo. I loro quesiti riguardano tutti balconi sbrecciati e pericolanti sul lato facciata.

★Mauro di Asti ha [redacted] alloggio in un condominio in una cittadi[redacted] mare in Abruzzo ed ha abbellito il balcone con fiori e piccole piante ornamentali. «Ma l'anno scorso [redacted] condominio si è lamentato per due piccole piante di oleandro che - secondo lui - gli toglievano la vista del mare. Il tema è stato affrontato dall'assemblea in una cagnara generale e si è giunti alla decisione di nominare una sorta [redacted] per giungere a una soluzione, [redacted] che [redacted] ho rifiutato di togliere le piante. Ora mi è arrivata una lettera nella quale mi si impone [redacted] togliere le piante. Allego regolamento di condominio».

Il legale spiega: «Il regolamento di condominio del lettore solo non vieta di tenere piante sui balconi, ma all'ar addirittura ne autorizza la cazione purché tali vasi muniti di riparo fisso e [redacted] incassati in modo da impedi stillicidio dell'acqua. D'acc Ma questo non autorizza gliere al vicino la vista del m Quindi la ragione non è tutt [redacted] sola parte. Per ora il co minio appare in torto qua l'assembla ha deciso di nom re [redacted] comitato. Se si tratta d coltà di decisione attribuit comitato, l'assemblea ha gliato e la decisione è giurid mente nulla, tanto più che stabilì che il comitato dov fare una relazione all'assem unica sovrana nel prendere provvedimento [redacted] qualsiasi Così in pratica si è soltanto torata l'assemblea».

★Ricordiamo ancora a tu lettori che ci chiedono stime quadri, sculture o porcellane, non avranno risposta coloro inviano lettere senza alcuna tografia dell'oggetto in loro sesso, perché la valutazione parte degli esperti è imposs [redacted] una semplice descrizione prossimativa e sul nome di autore.

Simone

Il Salone decolla con un grande successo di pubblico. Cofferati ha presentato un libro sulle osterie

Al Lingotto l'assalto dei 50 mila ghiottoni

E lo Slow Food lancia la crociata anti-telefonini a tavola

Alé, tutti a mangiare, tutti a degustare, tutti a comperare. Il Salone del gusto è stato assaltato da legioni di ghiottoni, gli organizzatori s'attendevano un'invasione. E' stata superiore alle più rosee attese, sono entrate quasi mila persone e così da giovedì pomeriggio, quando sono stati aperti i cancelli del Lingotto, i visitatori sono già 50 mila. Impressionanti anche le cifre dell'abbuffata: 400 mila buoni degustazione già consumati, e solo ieri hanno preso il volo 30 mila bottiglie e 5 tonnellate di cibo.

Pienone ovunque. Anche nei cosiddetti laboratori si paga per ascoltare le lezioni degli dei internazionali della ristorazione e si assaggiano i loro piatti. Folla anche al simposio più caro della giornata, denominato «Università del tartufo» i cui docenti erano Anna e Renato Dominici, che a Carmagnola, nel locale «Carmagnole», allestiscono banchetti regali. Costava 100 mila lire diventare studenti per due ore: esauriti i posti.

Come esaurito era lo stand dove a tavola si sono incontrati Israele e Palestina. Se in Medio Oriente i terroristi non danno tregua, qui, al Salone, la cucina ha unito i due popoli, quattro cuochi di Gerusalemme hanno cucinato un menu tipico palestinese e uno ebraico. Gli chef: due israeliani e due palestinesi: hanno lavorato gomito a gomito, gli uni parlando arabo, gli altri ebraico, intendendosi a gesti, con qualche parola di francese o inglese. Hanno smesso di trafficare sui fornelli solo per dire: «La nostra presenza qui, al Salone, vuole essere un messaggio di pace». Grandi applausi hanno salutato le due coppie di chef e il loro operato: polpettine vegetali, zuppa di lenticchie, triglia con cuscus allo zafferano.

Nel pomeriggio, s'è visto Sergio Cofferati, il leader della Cgil. No, non è venuto al Lingotto nelle vesti di sindacalista ma come appassionato di cibo. Insieme alla moglie, ha rievocato le origini [illegible] e l'infanzia nell'osteria paterna. Ha raccontato come da bambino preparava i «marubini», ravioli di carne e parmigiano.

Quasi contemporaneo all'amarcord dei coniugi Cofferati, la conferenza stampa di Carlo Petrini detto «Carlin», il braidese inventore dell'«Arcigola Slow Food», il motore di questa manifestazione che ha nella Regione un munifico sponsor. Petrini ha annunciato «una campagna mondiale contro i telefonini nei ristoranti. Dovranno rimanere fuori, come le pistole nel West, che venivano lasciate in una cassetta sulla porta dei saloons». Intanto, visto anche il successo della rassegna, Alfredo Cazzola, l'imprenditore bolognese che sta per acquistare dalla Fiat il centro fieristico, mirerebbe ad accaparrarsi anche la creatura di Petrini. Sono indiscrezioni. Commentate dal presidente della Regione Ghigo: «La Regione possiede il 50 per cento del marchio Salone (l'altra metà è di Slow food) e non abbiamo alcuna intenzione di cedere la nostra parte. Inoltre, non useremo sempre il Lingotto». [c. giac.]

Ovunque molta folla: ieri si sono stappate 30 mila bottiglie

Pace in cucina tra due cuochi israeliani e altri due palestinesi

IL PROGRAMMA DI OGGI

ORARIO: 11-23
INGRESSO: 15 [illegible] fino l'ora

- **GRANDE ABBUFFATA** Incomincia alle 12 e finisce alle 15 «La Grande Panarda Abruzzese», con 125 portate e 98 vini. SALA DELLA PANARDA ABRUZZESE
- **ASTA DEL BARBERA** Alle ore 11 la tradizionale asta del Barbera d'Asti, con lotti pregiati da vigneti storici, in favore del Gruppo Abele: con don Luigi Ciotti e Carlo Petrini. PADIGLIONE 5 SALA TORINO
- **FESTA MULTIETNICA** Gruppi musicali, con sapori e colori del mondo, alle ore 17. SALA PIEMONTE
- **[illegible] DEI [illegible]** Le migliori coppe italiane, salume sottovuoto. Ore 13. SALA DEL PEPE-[illegible] QUADRATO
- **OMAGGIO A GUIDO** ore 13, SALA OSTERIE D'ITALIA. Il ristoratore Guido Alciati ricordato [illegible] i tartufi.
- **LO CHAMPAGNE** La rinascita del mito Château Margaux (ore [illegible] SALA CARMAGNOLA) e l'anteprima del Moët & Chandon (ore 19, SALA MACCAGNO)

La superchef della psichiatria

L'appuntamento più raffinato con il cuoco-medico spagnolo

Due piattini che, qui, i sacerdoti del gusto chiamano aperitivi. Poi, un antipasto: un primo, un secondo, un plateau di quattro formaggi europei e americani, due dolci più assortimento di delicatezze. I vini sono 14: d'Italia, California, Australia, Cile, Macedonia, Slovenia, Portogallo. I commensali 35 più il cronista. Lo chef è il celeberrimo Miguel Sanchez Romero, neuropsichiatra di Barcellona che dal lunedì al giovedì cura gli epilettici e nel week-end si dedica al ristorantino, pardon, al suo tempio mondiale del buon mangiare. La cena costa 280 mila lire a testa. Ecco la madre di tutte le raffinatezze del Salone: l'ha organizzata Franco Martinetti, torinese cultore della tavola con la T maiuscola. Una a cui ha scelto quali bottiglie accompagnare ai prodigi del mago venuto dalla Catalogna a miracol mostrare. Miracolo che si manifesta nel brodo di gallina con midollo, ovetto di quaglia e vongola galiziana. Oppure, nel fumetto di ricci di mare e vongolette con pomodoro e anice stellata. O, ancora: nell'astice con riso nero thailandese, funghi porcini, ventresca di tonno in salsa zafferano. E, nel lombo di cervo femmina con crostatina di mela renetta e soppressata in salsa di ribes nero sposata a una scacchiera di spezie. Vi è venuta l'acquolina? Allora, sorvoliamo sulla goduria dei dessert.

Miguel Sanchez Romero

Fuorché il cronista e, chissà, forse il presidente della Regione, Ghigo, ospite d'onore, gli eletti del simposio sono esteti della cucina per i quali il mangiare è rito, gioco di cervello, olfatto e papille gustative. Ci sono l'americano e il tedesco importatori vinicoli, ci sono professionisti torinesi sodali di Martinetti nel «Gal», il «gruppo alcolisti felici» dove per alcol s'ha da intendere solo Bacco. Insomma, gente abituata a spendere anche molto di più per cene che sono messe, talvolta la brigata del «Gal» noleggia aerei per volare in Europa, partecipare al rito e rincasare nella notte. Però, ci sono anche l'impiegato della Usl pavese, l'astigiano autista di furgoni, il ristoratore pescarese «Severino» e quello lucchese del «Mulino». Sei, le signore. Tutte clarisse della tavola.

La serata è intitolata «Il gioco del tre». Perché, ciascun piatto è abbinato a tre vini: rossi e bianchi talvolta serviti insieme da bottiglie bendate. Il gioco: indovinare da dove vengono i nettari. Spiega Martinetti: «Dei tre bicchieri, il primo alla vostra destra è il compagno ideale per il cibo appena portatovi. Gli altri due li ho selezionati perché con la proposta dello chef hanno solo un rapporto amicale». Qualcuno azzecca i vini, i più procedono a tentoni, qualcuno inciampa «uhm, questo viene da lontano, è americano». Invece è un vicinissimo Barolo. Il godimento dura 4 ore, si alziamo da tavola a notte fonde. Euforizzati da una cena che gli apostoli del gusto applaudono: «Eccelsa».

Claudio Giacchino

Una cena anche al disgusto

Sera di horror gastronomico Assaggi ai limiti del mangiabile

Contro i delitti da omologazione del gusto, almeno due sono gli antidoti. Da un lato, l'edonismo sublimato, che trasforma la fonte di sostentamento in prelibatezze e culture. Dall'altro, l'imbarbarimento del palato, l'horror gastronomico. Che però, dal momento che i gusti son pur sempre opinabili, rischia di attecchire. L'imprevista lezione di edonismo rovesciato è stata celebrato venerdì sera, proprio al Salone del Gusto, con uno scherzoso «de profundis». «Ai confini dell'edibile» era il titolo dell'incontro, organizzato da Bob Noto, gourmand amatoriale (per lavoro mi occupo di meccanica» spiega) alcuni complici: ghiottoni colti o profesionali, come Egi Volterani, Roberto Scanavino, Giorgio Griglietti. A sorpresa, nello staff figura pure il nome di Carlo Petrini, patron del Salone. Ed è stato coinvolto persino Ferran Adrià, chef catalano fra i più blasonati al mondo.

Volete sapere com'è andata, questo «Salone del disgusto»? Ressa di visitatori, tv (persino la Bbc) mobilitate e, soprattutto, numerosi estimatori dell'immangiabile. Anche la gastronomia sfoggia il suo pulp e il suo trash: e, per cinema e letteratura, qualcuno ne è irresistibilmente attratto.

Tentiamo un piccolo repertorio del pessimo gusto. A partire dai fagioli di soia fermentati, da insaporire con brodino di mostarda filamentosa, il tutto made in Cina: già l'odore è un programma. Un «aroma» simile a quello che, con ben maggior vigore, le sogliole secche thailandesi. Stessa matrice orientale anche per prelibatezze, tipo calamari marinati all'apparenza decomposti: colore rosa-polvere e sapore marcato di acciuga. Che dire poi della pasta di prugne salate? Ma non solo dall'Est arriva tanto ben di dio: tutto, peraltro, reperibile in empori o supermercati di grandi città, giura Noto.

Dalla Francia, culla del bel cibo, ecco i ravioli al sugo di carne all'«italienne» (virgolette d'obbligo), marmorei e inscatolati in liquame tinta fango. Mentre un «fragolino» che appena versato produce decimetri di schiuma e di chewingum è frutto di italiche vigne. La «palma dell'eloganza» se l'aggiudica un vino rosso custodito in bottiglia a forma di Tour Eiffel sopra un pallone da football. All'altezza della situazione anche i «gelatinous mutant coconut strings» filippini, ectoplasmi trasparenti in simil bava di lumaca. Infine, la chicca, le nuova di 100 anni», che a vederle sembrano del paleolitico.

Ed ecco la lettura dell'anti-banchetto che ne dà il gran cerimoniere. Non già bottega degli orrori, piuttosto, suggestiva anticipazione del futuribile «Salone del Gusto Relativo»: dedicato a palati arditi, antidogmatici e senza pregiudizi.

Silvia Francia

LA CACCIA AI SAPORI DI NICCHIA

A casa mia, quando uno tornava da una festa e gli chiedevano com'era andata, anche era piena estate, rispondeva: «Bela gent, bele plisce», o «Bella gente, belle pellicce». Per il Salone del Gusto propongo una variante: «Bela gent, bele panse». Ci sono le pance anonime e le pance istituzionali, come quelle di Carlin Petrini e di Bobo Staino che ha animato la festa del vino novello. Dal fondo della sala sento una voce che mormora: «Senti chi parla». Non raccolgo. Resta il fatto che se all'uscita praticassero la liposuzione raccoglierebbero quintali di grasso di prima qualità. Ma come ha detto Stefano Bencistà: «Togliere il grasso al prosciutto è come togliere il sugo alla pasta». Abbiamo assaggiato per voi il prosciutto della Valle d'Aosta: sa di fontina! Nessuna meraviglia, anche le fiches sono sino di Saint Vincent hanno gusto di fontina. Come mi ha rivelato un grande e saggio cuoco: «Non tutte le galline rioscono col buco».

Vorrei venire in aiuto di quei visitatori del Salone che hanno la libidine dell'assaggino e che, impugnando il micidiale stecchino più veloce della luce, quando si affacciano allo stand della Telecom pretenderebbero di assaggiare anche i telefoni.

Ci sono due parole chiave usando le quali molto facilitati nella loro meritoria impresa. La prima è «niochia». Il vero esperto cerca solo prodotti di nicchia che, essendo stati stagionati in condizioni particolari, sono disponibili in piccole quantità. Come il lardo di Colonnata, tenuto in arche di marmo di Carrara; il formaggio invecchiato nella tana della volpe, il salame del sacrista che deve stagionare per sei mesi nel letto di una perpetua, la toma d'la busa, tenuta per un dentro il letame. Per non parlare del prosciutto affumicato di formichiere, della spalla di tapiro, della marmellata di cactus dell'Arizona, con le spine che sono il suo buono.

L'altra parola chiave per entrare nel sancta sanctorum del salone è «retrogusto». Ti fanno assaggiare qualcosa e poi spiano le tue reazioni, guai a parlare di gusto, è una roba volgare. Conta solo il retrogusto, quello che rimane dopo che ti sei dimenticato cosa ti hanno fatto mangiare. Devi rovesciare le palle degli occhi e mormorare sospirando: un retrogusto di pantofola di papa; di violacciocca fatta seccare nel libro di preghiere di una monaca tibetana». Un mitico produttore di peperoni agrodolce è svenuto quando gli ho detto, dopo averne assaggiata un'alberella: «Ci sento un retrogusto di Nini Rosso che suona il silenzio fuori ordinanza al Sacrario di Redipuglia». Provare per credere.

Bruno Gambarotta

DA [illegible]

Nel Salone delle ghiottonerie, a caccia di rarità.

[illegible] «Caseificio Agrinatura Occelli» di Farigliano (Cuneo), nel padiglione 2, stand C13-C18, chicche artigianali: tipo il raro «cacciocavallo podolico», prodotto da mucche munte solo accanto ai loro vitellino. Tra le ricercatezze, anche i «formaggi scomparsi», supertradizionali come la «toma della paglia», prodotta nel periodo della trebbiatura nelle Langhe e l'«Escarun» (in occitano «piccolo gregge»).

MATTONELLE. Prodotti secondo ricetta del 1858, senza conservanti (ma durano tre mesi grazie a un involucro speciale), sono i biscotti di Prato della ditta «Antonio Mattei» (padiglione 2, stand B2). A Prato si chiamano «mattonelle».

IL SUINO E CO. Allo stand «Larderia Colonnata» (G39, padiglione 3), la specialità è il lardo «di conca», ossia conservato filologicamente in vasche di marmo di Carrara e insaporito con aglio, spezie, rosmarino, chiodi garofano, noce stellata. Altra rarità è il lardo di cinta senese, di colore più pariato.

[illegible] Ancora cinta senese protagonista all'«Antica macelleria Falorni» di Greve in Chianti (padiglione 3, stand h19): tra le specialità della casa, la finocchiona prodotta con animali allevati in libertà.

VINO DA TAVOLA O DA LITURGIA? Deriva da un vitigno che i frati fran[illegible] portarono a Montefalco dalla Catalogna, il «Sagrantino» proposto da una decina di produttori umbri: lo si può degustare all'enoteca del Salone. Una storia ai confini della santità, per questo vino nato tra le mura dei conventi per celebrar messa. Da qui il nome Sagrantino, ovvero «vino dei sacramenti».

ANCORA VINO. Sempre all'enoteca, si trova il Muller Thurgau Maso Roncador della cantina La Vis in Val di Cembra: enoteca improntata alla zonazione, cioè alla ricerca del miglior connubio vitigno-terreno.

DALLA SVIZZERA Una prelibatezza prodotta, secondo tradizione, nei caseifici del Giura vodese, è il «Vacherin Mont-d'Or», formaggio a pasta molle, stagionato in legno di pino. Padiglione 3, stand l4.

[illegible] Riso [illegible] né lucidato, all'«Azienda Agricola Lodigiana», che dal medesimo cereale ricava pure grissini e biscotti. In vendita anche farina macinata a pietra per «polente all'antica» e marmellate artigianali di mela e pinoli (stand G35, pad. 3).

LE SAPORI DEL FIENO. E' proposto Bruno Folco, il raro «saiross d'l fen», ricolta del fieno valdese (pad.3, stand H&).

TUTTO [illegible] Allo stand g8 del padiglione 3, «Colline di Langa» si trova la salsa «cognà» a base di mosto d'uva e mele cotogne.

TRINACRIA. Pomodori ciliegini ripieni e caponata alla «Cucina Araldica di Sicilia», st. G10, pad. 3.

DOLCI TRADIZIONI. Hanno origini medievali i canestrelli del Canavese, dolci fatti a mano su pietra. Dall'Alto Adige, caramelle di mela cotogna e succo per il «vino cotto» che nei «mask» accompagnava la polenta: alla «Credenza dei vecchi sapori», st. G38, pad. 3. [s. fr.]

BOLLETTINO METEO

Domenica 8 Novembre

PREVISIONI

su Piemonte e Valle d'Aosta: cielo sereno o poco nuvoloso. Visibilità riduzioni per foschie dopo il tramonto e nelle prime ore del mattino. Venti da Temperatura

IERI

TEMPERATURE IN CITTA'

MASSIMA	13,9
[illegible]	0,6
UMIDITA' (ore 14)	48%

PRECIPITAZIONI

CINO ALLE ORE 19	0 mm
TOTALE DI QUESTO MESE	0 mm
MEDIA (1913-1994)	73,5

Osservatorio Meteo Piazza d'Armi

AEROPORTO DI CASELLE

TEMPERATURE

MASSIMA	14,7	MINIMA	0,7
PRESSIONE (ore 20)			1030 hPa

RECORD del mese ultimi 50 anni

MASSIMA	23	7 novembre 1979
MINIMA	-0,2	26 novembre 1989

UN ANNO FA

MASSIMA	9,2	MINIMA	6,8

OGGI

IL SOLE: sorge alle ore 7 e 17 minuti, [illegible] alle ore 17 e 8 minuti

LA [illegible] si leva alle ore 21 e 22 minuti, cala domani alle ore 12 e 31 minuti

- Luna piena 4 novembre ore 6
- Ultimo quarto 11 novembre ore 1
- Luna nuova 19 novembre ore 5
- Primo quarto 27 novembre ore 1

MERCURIO: al telescopio si vede come la Luna poco dopo il primo quarto.

VENERE: si allontana dal Sole di 1/4 di grado al giorno

MARTE: riconoscibile come la stella rossastra alla [illegible] (Est) di Regolo

GIOVE: si distingue [illegible] stelle vere e proprie per la sua luce intensa e ferma.

SATURNO: per il moto della Terra appare tornare indietro tra le stelle.

IL FENOMENO: stanotte la cometa Takamizawa è passata per il punto della sua orbita più vicino al Sole.

Specchio dei tempi

«Funziona da vent'anni un centro di neuroriabilitazione per [illegible]ri» - «L'indagine dovrebbe essere svolta prima delle nozze» - «Locale per giovani da gestire [illegible] fantasia e humour» - «Lo scultore Murer»

Un gruppo di lettori ci scrive:
«In risposta alla lettrice che denunciava la mancanza in Torino di strutture atte alla neuroriabilitazione per i minori di 12 anni di età, noi, quali operatori del Centro di Riabilitazione per l'età evolutiva di via Valgioie 10 della Asl 3 torinese, vorremmo comunicare che la nostra struttura è attiva da oltre venti anni.

«Si occupa di trattamenti ambulatoriali di riabilitazione per tutte le menomazioni e disabilità neuromotorie e neuropsicologiche dell'età evolutiva.

«In casi come questo spiace constatare come spesso la mancanza di un'adeguata informazione possa causare a tante famiglie problemi che forse si potrebbero facilmente superare».

Seguono quattro firme

Il presidente dell'Associazione Nova Familia ci scrive:

«Leggo che il consigliere comunale di An Agostino Ghiglia ha presentato un'interpellanza al Comune di Torino per chiedere un'indagine sulle famiglie miste che vivono nella nostra città, dopo che è stata scoperta un'organizzazione che forniva "mogli" agli immigrati al fine di far loro acquisire la cittadinanza.

«Mentre stigmatizzo questo sistema truffaldino, voglio però sottolineare che la stragrande maggioranza delle coppie miste ha contratto matrimonio sulla base di valori affettivi e vive in armonia spesso da molti anni.

«E' inammissibile in un Paese democratico indagare sulla vita privata di chicchessia ed è frutto di pregiudizio ritenere che i matrimoni tra indigeni ed immigrati siano determinati dall'intento di frodare la legge.

«Certo, ci sono in Italia ed altrove i cosiddetti matrimoni bianchi ed essi sono un'esigua minoranza e l'indagine dovrebbe essere svolta prima delle [illegible] e solo nei casi in cui ci sia fondato sospetto della loro natura contra legem.

«Respingo pertanto con forza e con sdegno, anche a nome dell'associazione "Nova Familia" che presiedo e che raccoglie famiglie miste ben inserite nella città, la proposta, facendo altresì presente come queste unioni rappresentino un elemento qualificante dell'incontro tra due culture e facciano diminuire i pregiudizi rendendo più facile l'integrazione del coniuge straniero e a volte della sua famiglia nella società di accoglienza.

«Esse sono esempio convincente della possibilità per gli esseri umani di comunicare tra di loro al di fuori degli stereotipi e rappresentano un contributo importante per un domani senza diffidenze e senza shock, paura del diverso».

Segue la firma

Un gruppo di lettori ci scrive:
«Siamo ragazzi, stanchi dell'ambiente rumoroso e uniforme di pub e discoteche, cercanti un filantropo per gestire uno spazio-locale, a Torino, con fantasia e humour.

«Facciamo parte di un'associazione che unisce chi lavora ed insieme coltiva con altre persone i propri desideri e le nostre forze non sono sufficienti per concretizzare il nostro bisogno-desiderio.

«Ci servirebbero dei consigli, aiuti, soccorsi per trovare uno spazio, per noi e per chi voglia unirsi a noi, nel nostro divertimento-pretesto per vederci meglio, parlarci e lasciar circolare più facilmente i nostri umorispinte interne verso un'appartenenza maggiore alla città.

«Ci domandiamo e domandiamo ai lettori se sia possibile trascorrere il proprio tempo libero, la sera, in modo piacevole, distensivo e continuo con amici e non, in un locale dove arrivare per sedersi e fermarsi tristi e solitari spettatori-usufruitori di servizi ma per muoversi (o continuare a stare seduti se si è predisposti a fastidiosi acciacchi) coinvolgendo o facendosi coinvolgere maggiormente quando non si possiede un locale abbastanza grande per contenere un centi- di persone o abbastanza soldi per farselo affittare.

«Speriamo nella risposta di qualche lettore che possa gentilmente darci una mano per tentare di risolvere questo problema».

Seguono le firme

Un gruppo di lettori ci scrive:
«Per conto del Comune di Falcade (Belluno) stiamo procedendo ad un lavoro di localizzazione e catalogazione delle opere dello scultore agordino Augusto Murer.

«Presso la collezione Promotrice delle Belle Arti di Torino risulterebbe fosse giacente negli anni dal 1949-53 un'opera (forse in legno) di detto scultore. Poiché dopo aver preso contatto con la Promotrice Belle Arti, sembra esista traccia della stessa, si prega chiunque abbia informazioni in proposito di mettersi in contatto con noi attraverso la rubrica Specchio dei tempi».

Seguono le firme

Arrestato marocchino: mentre era al lavoro la moglie (italiana) rimaneva chiusa a chiave

Segregata da 4 anni nel monolocale

«Mio marito non mi fa uscire»

Da quasi quattro anni viveva segregata in [redacted], un monolocale [redacted] 20 metri quadrati diventato tutto il suo mondo. Quando [redacted] marito andava a lavorare, la chiudeva a chiave, fino al suo ritorno. E quando lui rientrava urbisco, era costretta [redacted] subire minacce [redacted] maltrattamenti. Lui, Alì Bouzekra, 30 anni, marocchino, da tempo a Torino [redacted] regolare permesso di soggiorno ed un lavoro da operaio in una fabbrica di Leinì, è stato arrestato venerdì mattina.

Tutta la vicenda era stata scoperta casualmente poco prima, durante uno degli abituali controlli anticlandestini effettuato [redacted] carabinieri della compagnia Oltredora in uno stabile [redacted] corso Taranto, abitato da immigrati. Dopo aver suonato il campanello di [redacted] alloggio [redacted] terzo piano, si [redacted] sentiti rispondere «non posso aprire, [redacted] chiusa a chiave, mio marito non vuole che esca». Pensando si trattasse [redacted] una scusa per cercare di ritardare il loro ingresso, i militari hanno deciso di forzare la porta.

Una volta all'interno, hanno constatato che la donna diceva la verità. Barbara C., 26 anni, italiana, non aveva nulla da nascondere in quella stanza, trasformata in prigione. Quattro anni di vita trascorsi in pochi metri di spazio, [redacted] un piccolo letto ad una piazza, una scarpiera, un tavolino con la tivù, un bagno ed [redacted] fornelletto per cucinare. In condizioni economiche al limite della sopravvivenza.

«Mangiamo poco, quasi sempre pasta - spiega lei -. E ogni tanto compriamo una fettina di carne da dividerci». Nessun telefono, soltanto lunghe ore di solitudine senza neppure la possibilità di conversare con qualcuno o chiedere aiuto in [redacted] di necessità. Seduta [redacted] un angolo, Barbara C. racconta la sua storia, di come ha deciso di lasciare i genitori e i sette fratelli per seguire un destino che credeva diverso.

«Siamo sposati da cinque anni, non abbiamo figli. All'inizio tra noi andava tutto bene, anche se i miei genitori non erano d'accordo che uscissi con lui. Non l'hanno mai accettato, mi dicevano "se [redacted] vuole davvero bene ti deve prendere con le valigie, deve darti un tetto". Così sono dovuta andare via da casa. E lui mi ha ospitata. Ci siamo sposati, con rito civile. Ma dopo [redacted] matrimonio le cose sono [redacted] biate. Ho capito che non era amore, ma una questione d'interesse. Voleva diventare italiano, avere la cittadinanza. Quando Alì ha scoperto che avevo una relazione ha cominciato ad essere violento, [redacted] chiudermi in casa. Dalle 5 del mattino fino alle 5 del pomeriggio. Dovevo uscire soltanto con lui, mai da sola. Io mi sentivo in colpa, sapevo di aver sbagliato, capivo che lui non si fidava più di nulla. Ma non ho mai avuto il coraggio di ribellarmi, pensavo che [redacted] cose sarebbero peggiorate. Qualche anno fa era già stato in carcere, quattro giorni, sempre per colpa del suo carattere violento».

Ma dalle parole si intuisce un affetto che, nonostante tutto, le impedisce ancora di prendere una qualunque decisione. Parla [redacted] sembra scusarlo: «Siamo di religione diversa» dice, alludendo al fatto che il marocchino è seguace dell'Islam ed è abituato [redacted] considerare la donna al servizio dell'uomo.

Al termine del racconto, i carabinieri [redacted] subito andati nella fabbrica di Leinì dove lavora Alì Bouzekra. Portato [redacted] caserma, lui non ha detto nulla per giustificarsi. E' stato arrestato per sequestro di persona aggravato, maltrattamenti e violazione degli obblighi di assistenza familiare (la donna è malata e necessita di cure). [redacted] è lasciato ammanettare, senza dare spiegazioni. «L'ho aspettato fino alle tre di notte - dice la moglie - poi ho capito che era stato arrestato. Ora sono confusa, [redacted] cosa fare. Vorrei tornare dai miei genitori, ma ho paura anche [redacted] loro».

[redacted]

[redacted]

Nuovo arresto per la molotov

Ancora un arresto, il quinto, nell'inchiesta per il lancio [redacted] quattro bottiglie molotov [redacted] Lahcen Biadi, marocchino di 31 anni, lo scorso mese, alla fermata bus [redacted] corso Giulio Cesare. E' Aru Yuri, [redacted] anni a maggio, abitante in corso Vigevano. In carcere sono già finiti Gianluca Palmisano, Antonio Valguarnera, Cristin Boarella e un minore. Tutti ragazzi del quartiere, tutti di [redacted] bande. Quella notte il gruppo di giovani voleva vendicare un'offesa fatta [redacted] extracomunitario, appartenente ad un'altra banda, ad una loro amica. Lahcen Biadi [redacted] completamente estraneo a quel diverbio, [redacted] quella vendetta. La banda inseguiva [redacted] altro marocchino che era alla stessa fermata di corso Giulio Cesare. L'altro fuggì, Biadi rimase al suo posto: gli lanciarono le bottiglie incendiarie, senza colpirlo, poi lo aggredirono, randellate e coltellate. Il giovane, [redacted] al Giovanni Bosco, [redacted] uscito dall'ospedale due giorni fa.

Lo stabile di [redacted] Taranto dove la giovane donna viveva segregata: la sua storia è [redacted] scoperta casualmente dai carabinieri della compagnia Oltredora durante i controlli anticlandestini «Non posso aprirvi» aveva detto ai militari

IN BREVE

[redacted]

Strage [redacted] To-Savona: perdono [redacted] in quattro

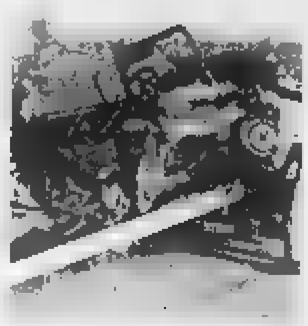

FOSSANO. Quattro morti e due feriti ieri in uno schianto frontale sulla Torino-Savona. L'incidente, verificatosi durante un sorpasso sull'ultimo tratto [redacted] pianura dell'autostrada ancora [redacted] carreggiata unica, è accaduto verso mezzogiorno. Le vittime [redacted] Piero Rosso, 53 anni, la moglie Daniela Genovesi, 41 anni, residenti [redacted] Chianocco, [redacted] Valle Susa (che viaggiavano su una «X 19»); la milanese Adele Giuliani, 64 anni, [redacted] Chiara Bacchini, 29 [redacted], di Massa Carrara, a bordo [redacted] una «Dedra» con Enrico Cervi [redacted] Maria Angela Guenzoni, milanesi, di 62 e 60 anni, rimasti feriti.

L'autostrada è rimasta chiusa per circa tre ore tra Carrù [redacted] Fossano. L'ex ministro Costa ha inviato [redacted] telegramma [redacted] tre ministri chiedendo di «fermare i strage crudele».

[redacted] San [redacted] con [redacted] in premio

ALESSANDRIA. Non sarà il Superenalotto ma i premi della lotteria alla Fiera di S. Baudolino (estrazione alle 18) sono apprezzabili: un tartufo da tre etti e 365 bottiglie di vino doc al primo; ancora 365 bottiglie ciascuno, dal 2° al 5° estratto. La fiera, grande kermesse di prodotti locali, si chiude stamane con la mostra del tartufo e poi tanti assaggi e menù. Tartufi in mostra oggi anche a Cella Monte e Serralunga, nel Casalese.

«Il lupo [redacted] rischia l'estinzione»

TORINO. Nuovo, disperato, appello di Mario Messi presidente dell'Ente tutela del lupo italiano: «Se non arriveranno le risorse promesse da enti pubblici e banche torinesi, rischiamo davvero [redacted] sparire». La legge che finanzia l'allevamento [redacted] questa razza è tornata alla Ca[redacted] dopo il sì del Senato. «Non sappiamo però quando verrà approvata - dice Messi - mentre il nostro ente non ha più risorse finanziarie disponibili».

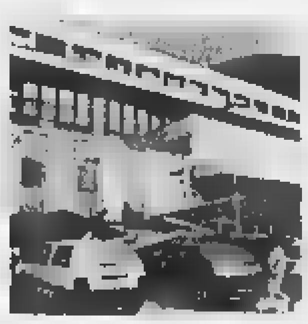

Omegna, anche [redacted] pulpito si può difendere l'ospedale

OMEGNA. A difesa dell'ospedale «Madonna del Popolo» di Omegna scendono in campo anche i sacerdoti. Con un'iniziativa che [redacted] ha precedenti questa mattina in tutte le parrocchie del lago d'Orta durante le Messe i sacerdoti leggeranno un messaggio del parroco omegnese, don Giovanni Zolla, vicario del Vescovo di Novara, in cui s'invitano i fedeli a partecipare alla manifestazione che si terrà sabato a difesa dell'ospedale cusiano che ha già perso diversi reparti negli ultimi anni e per il quale sussistono timori di un ulteriore forte ridimensionamento. «La nostra partecipazione non è politica ma a sostegno dei valori della persona umana» ha dichiarato don Zolla. L'ospedale è sorto negli Anni 60 con l'autofinanziamento della popolazione di Omegna e si è arricchito di strutture grazie a benefattori.

Il ritorno di Eco [redacted]

[redacted] MONF. Umberto Eco ieri [redacted] stato ospite dell'accademia culturale de «L'Erca»: un ritorno [redacted] cittadina piemontese in cui visse per due anni, giovane studente sfollato da Alessandria, [redacted] tempo di guerra. L'«Erca», [redacted] licenza della Bompiani, ha pubblicato un libretto curato da Carlo Nosenzo, in cui sono riportati i brani riguardanti i personaggi nicesi descritti ne «Il pendolo di Foucault»: dal direttore dell'Oratorio salesiano don Celi (don Tico nel romanzo) ai suonatori della banda.

Centro revisioni veicoli apre [redacted] a Scarnafigi

SCARNAFIGI. Il sottosegretario alla Pubblica Istruzione ha inaugurato ieri la sede di Scarnafigi (Cuneo) del Car, il Centro Artigiano per [redacted] revisione degli autoveicoli che, promosso dalla Confartigianato di Cuneo, conta 130 aziende artigiane del settore (autoriparatori, gommisti, elettrauto, carrozzieri) consorziati. L'officina di Scarnafigi [redacted] seconda sede aperta dal Car: in marzo è stata aperta la sede di Cuneo-Bernezzo mentre il 21 novembre sarà inaugurata la sede di Ceva.

Tempia colpito [redacted] infarto [redacted] convegno dell'Asl

BIELLA. Tutto il Biellese è in [redacted] per Elvo Tempia, 78 anni, (nella foto) ex deputato del pci e [redacted] tempo in prima linea nella lotta ai tumori. L'uomo è stato colto da un infarto ieri mattina, durante il convegno organizzato dall'Asl per illustrare i progetti della Sanità locale. Ora è in gravi condizioni all'ospedale Degli Infermi. Tempia è caduto a terra improvvisamente, mentre si stava accalorando al microfono per replicare all'intervento [redacted] un consigliere comunale. E' stato soccorso dai molti medici presenti, che gli hanno praticato il massaggio cardiaco.

Elvo Tempia è molto conosciuto in tutto il Piemonte. E' stato anche vicepresidente della Provincia di Vercelli, [redacted] nel 1981 ha creato il Fondo anti-tumori dedicato al figlio Edo, che finanzia attività di prevenzione e di ricerca.

Sciopero nel Cuneese [redacted]gi per chi viaggia

TORINO. Le Ferrovie dello Stato comunicano che domani per [redacted] sciopero del personale ferroviario addetto alla circolazione dei treni nel cuneese dalle 10 alle 17, potrebbero verificarsi limitazioni o soppressioni di treni regionali e interregionali in circolazione sulle seguenti linee: Torino-Fossano-Cuneo-Ventimiglia; Torino-Fossano-San Giuseppe- Savona; Alessandria-Cavallermaggiore; Saluzzo-Cuneo.

Lo zio detenuto deve lasciare [redacted] funerale

VERCELLI. Scade il permesso e un detenuto deve tornare in cella durante [redacted] funerale del nipote. Alessandro Giamblanco, [redacted] carcere a Vercelli, aveva ottenuto due ore per dare l'addio a Luca, sedicenne morto in [redacted] incidente. Il tempo concesso dal magistrato di sorveglianza si è però concluso prima che la salma del ragazzo fosse tumulata nel cimitero cittadino e [redacted] Giamblanco è stato impossibile fermarsi per l'ultimo saluto.

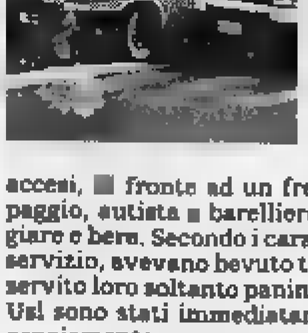

Aosta, l'ambulanza sparita ritrovata [redacted] a un pub

AOSTA. La centrale del «118» di Aosta ha chiesto aiuto ai carabinieri, venerdì [redacted]: «Abbiamo perso un'ambulanza, è lungo la statale 26, ma non riusciamo a trovarla. Forse c'è stato un incidente». Nulla di tutto ciò. Agli increduli carabinieri sono bastati pochi minuti per trovare l'ambulanza: era parcheggiata su un marciapiede, con i quattro indicatori di direzione accesi, [redacted] fronte ad un frequentatissimo pub di Arnad. E l'equipaggio, autista [redacted] barelliere, erano appoggiati al bancone, a mangiare e bere. Secondo i carabinieri, non [redacted] idonei a proseguire il servizio, avevano bevuto troppo. I titolari del locale dicono di aver servito loro soltanto panini, una Coca e una birra. I due dipendenti Usl sono stati immediatamente sostituiti, ma ora rischiano il licenziamento.

IN BREVE

VIGILI [redacted]

Forza [redacted] sollecita commissione d'indagine

Lo scandalo dei parcheggiatori abusivi ignorati dai vigili (a dispetto del cittadino tartassato dalle multe) diventa un caso politico. Ieri mattina il capogruppo di Forza Italia Daniele Cantore ha annunciato di voler richiedere una commissione d'indagine sull'operato delle guardie municipali nella zona ospedali. E mentre l'esponente azzurro si accingeva a sollecitare anche [redacted] comunicazione urgente sul tema, da parte del sindaco Castellani nel Consiglio di domani, una buona fetta dell'opposizione si univa alla protesta a suon di interpellanze.

RIFONDAZIONE

Fausto Bertinotti oggi parla [redacted] Teatro Alfieri

Oggi alle 9,30 il segretario di Rifondazione, Fausto Bertinotti, parlerà al Teatro Alfieri (piazza Solferino) sul tema «Fuori dal governo, dentro la società»: affrontando i temi della scuola pubblica, pensioni, immigrazione e politiche occupazionali.

[redacted]

Salerno (An) chiede dimissioni [redacted] ministro

Il consigliere regionale Roberto Salerno, di An, ha chiesto le dimissioni del ministro dell'Interno, Rosa Russo Jervolino. «Il vergognoso [redacted] che in questi giorni si [redacted] prodotto in tutte le città per la regolarizzazione degli immigrati [redacted] evento prevedibile, per natura [redacted] quantità, [redacted] non averlo evitato è stato un segno della [redacted] inadeguatezza [redacted] non idoneità al ruolo da lei assunto. Perciò le chiedo di rassegnare le dimissioni per il bene dell'Italia».

CELEBRAZIONI

Ricordati i 150 anni [redacted] Consiglio comunale

Sono stati celebrati ieri mattina, nella splendida cornice del Teatro Carignano e alla presenza del sindaco Valentino Castellani, i 150 anni del Consiglio comunale inteso [redacted] assemblea costituita sulla base di libere elezioni. Era il 7 novembre 1848, infatti, quando i torinesi si recarono per la prima volta alle urne, con lo scopo [redacted] votare gli uomini che [redacted] avrebbero rappresentati in Sala Rossa. In prima fila, poi insigniti di [redacted] riconoscimento da parte del Consiglio comunale, gli ex sindaci che si sono avvicendati sulla poltrona [redacted] primo cittadino tra gli Anni Settanta e i Novanta: Giovanni Porcellana (1970-1973), Giovanni Picco (1973-1975), Diego Novelli (1975-1985), Giorgio Cardetti (1985-1987), [redacted] Magnani Noya [redacted] (1987-1990), Valerio Zanone (1990-1991), Giovanna Incisa Cattaneo (1992).

L'incidente ha provocato disagi e ritardi. In serata la circolazione è stata ripristinata

Treno merci deraglia a Porta Susa

In tilt il traffico ferroviario sulla Torino-Milano

Traffico ferroviario in tilt ieri a Torino per un vagone merci deragliato all'uscita della stazione di Porta Susa. Qualche momento [redacted] paura tra i viaggiatori in stazione per [redacted] forte e improvviso rumore di ferraglia, ma nes[redacted] conseguenza né per il personale in servizio sul locomotore, né tantomeno per le decine di passeggeri che in quel momento erano sulle pensiline della stazione, a circa un centinaio di metri dal punto del deragliamento. La causa, secondo quanto hanno potuto accertare i tecnici, sarebbe stata [redacted] rottura di un [redacted] delle ruote del vagone. Un cedimento che se si f[redacted] verificato cento metri prima avrebbe potuto [redacted]guenze drammatiche.

L'incidente si [redacted] verificato poco prima delle 11, all'ingresso della galleria che oltrepassa piazza Statuto per sbucare poi in corso Principe Oddone. Il vagone centrale di un treno merci francese (la dodicesima [redacted] ventisei cisterne vuote), che attraversava a velocità ridotta Porta Susa viaggiando verso la Stazione Dora, proprio all'imbocco del tunnel si è inclinato su un fianco «appoggiandosi» sui binari della direzione opposta. Il macchinista, che si [redacted] subito re[redacted] conto di quanto era successo in coda, ha immediatamente bloccato i freni, ma i binari [redacted]no comunque stati danneggiati. Impossibile, dunque, il passaggio [redacted] qualunque treno in entrambe le direzioni (sono soltanto due i binari che in quel punto scorrono nel tunnel-imbuto sotto piazza Statuto).

Il traffico è rimasto bloccato [redacted] tutta la direttrice per circa quattro [redacted] (Intercity deviati verso Alessandria). Fino alle 14,30 nessun convoglio è potuto transitare nel tratto compreso da Porta Susa alla Stazione Dora. E i passeggeri dei treni in arrivo e in partenza sono stati trasbordati da [redacted] stazione all'altra utilizzando un improvvisato servizio di bus-navetta. Disagi [redacted] proteste: i ritardi accumulati dai treni sono oscillati dai [redacted] ai 50 minuti. «Ma in una situazione di emergenza - spiegano dalla direzione compartimentale - si tratta di tempi contenuti, [redacted]siderato il tipo di intervento che è stato necessario mettere in atto».

Per sgomberare i binari sono subito intervenute le squadre addette alla manutenzione che, sotto le direttive di tecnici ed ingegneri, hanno risollevato il vagone con l'aiuto di una speciale gru. Ore di lavoro a pochi metri dalle pensiline di Porta Susa, fino a quando, verso le 14,30, si è potuto liberare uno dei due binari. Una volta risollevato il vagone, per spostarlo è stato necessario sostituire uno dei blocchi delle ruote in acciaio prima di poterlo rimorchiare e liberare anche il secondo percorso.

Il traffico ferroviario è ripreso nel tardo pomeriggio, a partire dalle 16. Ma i primi treni si sono mossi ancora vuoti, limitandosi [redacted] caricare i passeggeri a Porta Nuova e Stazione Dora, dove nel frattempo erano già stati trasbordati. **[g. bra.]**

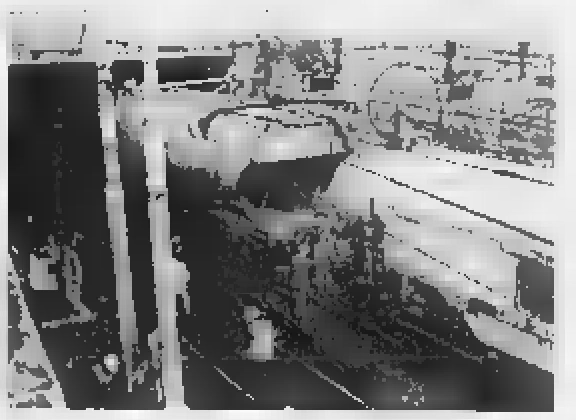

[redacted]

Il vagone cisterna del merci [redacted] uscito [redacted] binari proprio all'imbocco della galleria che oltrepassa piazza Statuto

SAPER SPENDERE

Balconi sulla facciata Questione di decoro

BALCONI-terrazze con parapetti a frangisole, balconi ornati con piante e vasi fioriti, estetica e bellezza per rendere meno grigia e triste la facciata [redacted] una casa. Ma non mancano problemi che rendono tesi i rapporti tra condomini.

Scrive C.A. da Alessandria: «Piano attico con terrazze esclusive delimitate da parapetti a frangisole, come nei balconi sottostanti. Sono [redacted] costretta [redacted] rifare la pavimentazione e di conseguenza ho dovuto rimuovere [redacted] il pavimento anche i frangisole pericolanti, che sono stati sostituiti con grigliato metallico che richiama la struttura preesistente. Ma il parapetto a frangisole ha natura condominiale, perché concorre [redacted] decoro estetico dell'immobile? E come si ripartiscono [redacted] spese?».

Spiega l'avvocato Lorenzo Profeta: «La sostituzione del parapetto si [redacted] necessaria perché era pericolante. Dunque la spesa non è accessoria rispetto a quella dell'impermeabilizzazione. Di qui deriva che [redacted] metodo di ripartizione della spesa non è lo [redacted] adottato per il pavimento rifatto della terrazza. Per stretta analogia, si può ricordare la sentenza (n. [redacted] del 1986) del Tribunale di Torino, III sez. civile: "Il balcone, in quanto concorre a un maggior godimento dell'alloggio..., [redacted] di proprietà del singolo proprietario dell'appartamento. Il proprietario ne goda in modo esclusivo ed [redacted] tenuto [redacted] tutte [redacted] spese connesse alle sue facoltà d'uso. Viceversa il balco[redacted] nel suo aspetto esteriore fa parte della facciata [redacted] stabile condominiale in quanto concorre [redacted] formarne decoro, armonia e aspetto ornamentale. Quindi l'assemblea può deliberare le relative spese di manutenzione straordinaria di rifacimento di frontalini o cornicioni dei balconi e porli a carico di tutti i condomini come spese di quel bene co[redacted] che è la facciata"».

Questa [redacted] - aggiunge il legale - trova conferma nella giurisprudenza del Supremo Collegio. Ovviamente però, nel casodella lettrice, si dovrebbe anche esaminare attentamente [redacted] regolamento di condominio, dal quale potrebbe derivare [redacted] soluzione diversa da quella [redacted] indicata.

La stessa sentenza serve anche per Laura T. di Torino, il signor Piccoli, Gianmaria E., R. S. e il signor Rodolfo. I loro quesiti riguardano tutti balconi sbrecciati e pericolanti sul lato facciata.

★Mauro di Asti ha un alloggio in un condominio in una cittadina di [redacted] in Abruzzo ed ha abbellito il balcone con fiori e piccole piante ornamentali. «Ma l'anno scorso un condomino [redacted] è lamentato per due piccole piante di oleandro che - secondo lui- gli toglievano la vista del mare. Il tema è stato affrontato dall'assemblea in una cagnara generale e si [redacted] giunti alla decisione di nominare una sorta di comitato per giungere a [redacted] soluzione, visto che io ho rifiutato di togliere le piante. Ora mi è arrivata [redacted] lettera nella quale mi si impone di togliere le piante. Allego regola[redacted] di condominio».

Il legale spiega: all regolamento di condominio del lettore non solo non vieta di tenere vasi o piante sui balconi, [redacted] all'art. 15 addirittura ne autorizza la collocazione purché tali vasi siano muniti di riparo fisso e non siano incassati [redacted] modo da impedire lo stillicidio dell'acqua. D'accordo. Ma questo non autorizza a togliere al vicino la vista del mare. Quindi la ragione non è tutta da [redacted] sola parte. Per [redacted] il condominio appare [redacted] torto quando l'assemblea ha deciso di nominare un comitato. Se si tratta di facoltà di decisione attribuita al comitato, l'assemblea ha sbagliato e la decisione è giuridicamente nulla, tanto più che non stabilì che il comitato dovesse fare una relazione all'assemblea, unica [redacted] nel prendere un provvedimento di qualsiasi tipo. Così in pratica si è soltanto [redacted]torata l'assemblea».

★Ricordiamo ancora a tutti i lettori che [redacted] chiedono stime [redacted] quadri, sculture o porcellane che non avranno risposta coloro che inviano lettere senza alcuna fotografia dell'oggetto in loro possesso, perché la valutazione da parte degli esperti è impossibile su una semplice descrizione approssimativa o sul nome di [redacted] autore.

[redacted]

ediamo amila!

L 28 NOVEMBRE '98

nto

15%

640	FINISH ULTRA 60 PASTIGLIE L. 17.600 sc. 35%	11.440	RICAMBI MAXI FOGLI 100 L. 2.400 sc. 35%	1.560
.050	SOLE CASA 1,5 l PINO - LIMONE L. 2.990 sc. 35%	1.940	QUADERNO MAXI FOGLI 30 L. 1.500 sc. 35%	970
.680	CANDEGGINA ACE 4 l L. 3.200 sc. 35%	2.080	CARTA PROTOCOLLO FOGLI [redacted] L. 1.900 sc. 35%	1.230
.360	TUTTI GLI OMBRELLI UOMO / [redacted] BAMBINO	SCONTO 35 %	4 PILE DURACELL STILO L. 7.900 sc. 35%	5.130
.860	LINEA PENTOLAME ANTIADERENTE TRUDI	SCONTO 35 %		
.110	2 LAMPADINE A GOCCIA E/27 40-60 W L. 2.700 sc. 35%	1.750		
500	2 LAMPADINE A SFERA E/27 25-40-60 W L. 3.600 sc. 35%	2.340		
0.330	2 LAMPADINE LEUCISNOW E/27 100 W L. 3.800 sc. 35%	2.470		

D SU
DOTTI

O TRE VALLI
ANTONIO)
911
00 - 13,00
00 - 19,30
00 - 19,30

SEMPRE APERTO DOMENICA POMERIGGIO dalle 15,00 alle 19,30

famila
I VANTAGGI DI STARE IN FAMIGLIA

SALE (AL)
STATALE 211
LAURA FIORI
GIANNI CAFFARENA

LA STAMPA
ALESSANDRIA E PROVINCIA
nica 8 Novembre 1998
REDAZIONE: PIAZZA LIBERTÀ 15, TELEFONO 0131.445.653 / STAMPA IN: 0131.2

essa caotica: attimi di tensione quando gli agenti hanno cercato di inca

Assalto all'ufficio stranieri

extracomunitari in coda da venerdì notte

momenti critici davanti all'ingresso dell'Ufficio stranieri della Questura

ALESSANDRIA. La «bagarre» s'è iniziata poco dopo le otto e mezzo di ieri mattina. Fino a quel momento gli extracomunitari in coda davanti agli uffici della questura di corso Lamarmora erano riusciti a mantenere la calma, così come gli agenti della Polizia. Lungo corso Lamarmora c'erano segni dei bivacchi, bottiglie d'acqua vuote, lattine, carta che avvolgeva panini. Troppa gente pressata come sardine in scatola contro il portone dell'ufficio stranieri e pochi gli addetti negli uffici che possono prendere le prenotazioni e ritirare i documenti per avviare la pratica del permesso di soggiorno.

Gli agenti all'esterno degli uffici e sulla strada tentavano di smistare le persone lungo tutto il marciapiede, per evitare che nella ressa qualcuno si sentisse male. La tensione ha cominciato a crescere e qualche agente ha usato le maniere forti con chi fingeva improvvisamente di non capire l'italiano, ma dagli italiani ha imparato benissimo come si fa a saltare una coda.

Il tentativo di trasformare la ressa caotica in una coda più ordinata, con una sola persona alla volta. Ma era difficile riuscire a convincere chi si trovava vicino all'ingresso, e magari lì da ore, a lasciare la postazione priviliegiata. «Sono convinti che chi arriva prima può ottenere il permesso di soggiorno - spiegava il dirigente dell'ufficio stranieri Athos Vecchi -, in realtà tutte le domande verranno prese in esame e c'è tempo sino al 15 di dicembre».

Nella mattinata di ieri sono «passate» circa trecento persone. «Per ora sono solo dati sommari - aggiunge Vecchi - non sappiamo di queste quante sono in regola per la legge e quindi riusciranno ad avere il permesso soggiorno».

Intorno alle dieci due auto della Polizia sono state messe a «scudo» delle due fila di persone che si erano formate in modo da farne passare una sola per volta. A un certo punto infatti s'era formata una seconda fila di coloro che avevano già la prenotazione. Qualcuno era accompagnato da chi era già in regola, altri avevano «custodi» italiani, come quattro ragazzi che erano in attesa al professor Mario Giachero del «Laboratorio per il dialogo delle culture» di Tortona. Ma c'erano anche altri, ben diversi, «angeli custodi» di ragazze slave o albanesi.

Antonella Mariotti

Storie lungo la fila

«Mio figlio ha già 3 anni e non l'ho ancora visto»

ALESSANDRIA. Bella Merchan è sudamericana dell'Ecuador: sposata, madre di due figli, qui è insieme ad altre due amiche. Parlano male l'italiano ma abbastanza per lavorare come assistenti agli anziani e per spiegare: «Dovrebbero pensare che noi siamo persone che lavorano, avere un po' di riguardo per chi non viene a fare del male, ma solo per lavorare. Non si sente mai che gente del Sudamerica sia nella malavita, noi lavoriamo solo, ma siamo lo stesso qui in fila da stamattina alle sei e non si sa a che ora riusciremo a passare». Quasi a fare una classifica dei buoni e dei cattivi, e per premio il permesso di soggiorno. «Ma solo alla gente che lavora» dicono in coro le due donne.

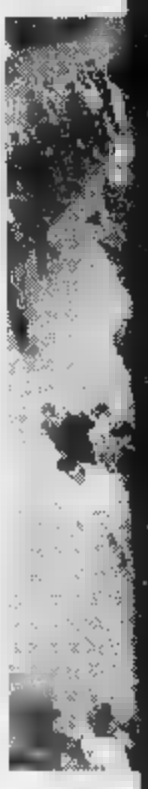

Alle dieci del mattino due auto della Polizia sono state messe a «scudo» delle due file

C'è il marciapiede stracolm

Fra le 20 più fortunate d'Italia: premiat

Ricevitoria casalese con record di vincit

CASALE. La fortuna bacia la ricevitoria «Re di Denari», ma il suo titolare il bacio lo prende dalla bella Maria Grazia Cucinotta.

L'altro giorno, di fronte ad oltre 3000 mila ricevitori di tutta Italia, Marco Barioglio, 38 anni, consigliere provinciale, ex sindaco di Solonghello e titolare della nota ricevitoria casalese di via Oddone, è stato premiato dalla Sisal insieme ad altri diciannove ricevitori, per il maggior numero di vincite ottenute nel gioco del Totip, Superenalotto e corsa Tris.

La convention si è svolta al Palaeur, condotta da Alessandro Cecchi Paone, con madrina la bella attrice Maria Grazia Cucinotta, e per l'occasione la Sisal ha presentato il nuovo terminale modernissimo «Extrema», che sarà a disposizione dei ricevitori italiani entro la fine del mese.

«Sono soddisfatto del prestigioso riconoscimento - sottolinea Marco Barioglio -, soprattutto sono contento per i miei clienti che hanno ottenuto vincite elevate. Mi auguro ch possano continuare a vincere per qualcuno che ci sia la svol della vita».

Marco Barioglio, 38 anni, consigliere provinciale, ex sindaco di Solonghello e titolare della ricevitoria

Nella ricevitoria di via Odd ne un fortunato scommettit re con una schedina da 1600 re aveva centrato al Totip u vincita da 110 milioni, mentr un gruppo di giocatori, in u solo corsa Tris, aveva azzecc to la terna vincente per cen naia di volte con una vincita quasi mezzo miliardo. Semp in via Oddone si erano registr ti pure un 13 da oltre un milia do e un Totogol da oltre 950 m lioni.

[r. s

nella delegazione per il gemellaggio

ciso da infarto n croato in visita

ALE. Colto da malore poco di salire nell'aula consi- Palazzo San Giorgio, to ieri mattina, probabilte per un infarto, Marjan rev, anni, due figli, prente del Consiglio della Proia di Karlovac, città croata ellata da tempo Alesbria e la cui Provincia pro- l'altro giorno ha sottoscritn patto di gemellaggio con rovincia alessandrina.

ri verso le 11,15, proprio ambito degli scambi conse- al nuovo gemellaggio, la gazione straniera si è reca- Casale per un incontro con daco Riccardo Coppo e una alle bellezze della città lferrina. Mentre gran parte delegati (c'erano tra gli altri residente della Provincia di ovac, il sindaco di quella , il presidente della Camei commercio) aveva già ragto la restaurata aula consi, il presidente del Consiglio vinciale di Karlovac si è imrvisamente accasciato a a, davanti all'ingresso del nicipio, in via Mameli.

Marjan Srdarev il presidente del Consiglio provinciale di Karlovac morto ieri mattina a Casale

Prontamente soccorso, l'amministratore pubblico croato è stato prima portato all'interno dell'Urp, quindi, un'ambulanza medicalizzata, trasportato all'ospedale «Santo Spirito», dove però è poi deceduto.

Nell'aula consiliare il sindaco Coppo, l'assessore Elio Carmi e quello provinciale alla Cultura Marco Porta, sgomenti, hanno accolto la delegazione per un breve e silenzioso saluto di presentazione.

Si attende ora il nulla osta della magistratura per il trasferimento della salma nel Paese d'origine.

[r. sa.]

Anche per t

TUTTI I GIORNI
in provincia
14.428
imprenditori della terra
lavorano i campi.

COLDIRETTI
ALESSANDRIA

TUTTI
in pro
43
perso
i prod

Tutti i giorni questo marchio si prende cura di te, del cibo che consumi, dell'aria che respir

coltiviamo il fut

COLDIRETTI • Federazione provinciale di Alessandria Coltivatori diretti • Corso Crimea, 69 • Tel. 0131-23.58.91

Ci vediamo al Famila!

DAL 6 AL 28 NOVEMBRE '98

per lo sconto

OLIO OLIVA EXTRAVERGINE VERDI COLLINE 75 cl L. 8.390 sc. 35%	5.450
OLIO OLIVA VERDI COLLINE 75 cl L. 5.190 sc. 35%	3.370
OLIO SEMI GIRASOLE OIO 1 l L. 3.140 sc. 35%	2.040
DADO STAR 20 CUBI L. 2.990 sc. 35%	1.940
TONNO STAR 3 x 80 g L. 3.920 sc. 35%	2.550
POLPA POMODORO VALFRUTTA 690 gr L. 1.690 sc. 35%	1.100
PISELLI MEDI VALFRUTTA [illegible] gr L. 1.040 sc. 35%	680
DIETORELLE GOMMOSE E DURE 50 g L. 2.090 sc. 35%	1.360
CAFFÉ CREMA CAFFÉ FORTE 250 [illegible] L. 1.980 sc. 35%	1.290
FETTE INTEGRALI MULINO BIANCO 630 g L. 3.680 sc. 35%	2.390
CRACKERS GRAN PAVESI 500 g L. 2.960 sc. 35%	1.920
CIAMBELLE MARADINI 350 g L. 2.790 sc. 35%	1.810
PASTA BARILLA 500 g L. 1.040 sc. 35%	680
FETTUCCINE/TAGLIATELLE FESTAIOLA UOVO 250 g L. 1.590 sc. 35%	1.030
FARINA BARILLA 1 kg L. [illegible] sc. 35%	640
GRAPPA JULIA RISERVA 70 cl L. 12.390 sc. 35%	8.050
[illegible] CALIBRÉ BIANCO / ROSATO 75 cl CANTINE RIUNITE L. 4.120 SC. 35%	2.680
BIRRA KRONENBOURG 66 cl. L. 2.100 sc. 35%	1.360
SUCCHI SKIPPER BRICK 1 l L. 2.870 sc. 35%	1.860
COCA COLA 2 x 1,5 l L. 4.790 sc. 35%	3.110
ACQUA S. BENEDETTO 1,5 l NATURALE LEGG. FRIZZ. / FRIZZ. L. 770 sc. 35%	500
SOLE BIANCO LAVATRICE FUSTINO 7 kg L. 15.890 sc. 35%	10.330
FINISH ULTRA 60 PASTIGLIE L. 17.600 sc. 35%	11.440
SOLE CASA 1,5 l PINO - LIMONE L. 2.990 sc. 35%	1.940
CANDEGGINA ACE 4 l L. 3.200 sc. 35%	2.080
TUTTI GLI OMBRELLI UOMO / DONNA BAMBINO	SCONTO 35 %
LINEA PENTOLAME ANTIADERENTE TRUDI	SCONTO 35 %
2 LAMPADINE [illegible] GOCCIA E/27 40-60 W L. 2.700 sc. 35%	1.750
2 LAMPADINE [illegible] SFERA E/27 25-40-60 W L. 3.600 sc. 35%	2.340
[illegible] LAMPADINE LEUCISNOW E/27 100 W L. 3.800 sc. 35%	2.470
RICAMBI MAXI FOGLI [illegible] L. 2.400 sc. 35%	1.560
QUADERNO MAXI FOGLI [illegible] L. 1.500 sc. 35%	970
CARTA PROTOCOLLO FOGLI 50 L. 1.900 sc. 35%	1.230
4 PILE DURACELL STILO L. 7.900 sc. 35%	5.130

35% DI SCONTO SU TANTISSIMI PRODOTTI

A POZZOLO FORMIGARO (AL)
STRADA PER ALESSANDRIA N. 41 (Km. 14)
TEL. 0143/417282
Orario: Mattino 8,15 - 12,30
Pomeriggio 15,00 - 19,30
Lunedì mattino chiuso

A [illegible] - CENTRO TRE VALLI
Via Novi N. 91 (FRAZIONE S. ANTONIO)
TEL. 0143/489911
Orario: Mattino 9,00 - 13,00
Pomeriggio 15,00 - 19,30
Lunedì 15,00 - 19,30

SEMPRE APERTO DOMENICA POMERIGGIO dalle 15,00 alle 19,30

famila
I VANTAGGI DI STARE IN FAMIGLIA

SALE (AL)
STATALE 211
0131.84108
BALLO LISCIO
DOMENICA 8 NOVEMBRE
LUNEDÌ 9 NOVEMBRE
LAURA FIORI
GIANNI CAFFARENA

LA STAMPA
ALESSANDRIA
E PROVINCIA

ansal
ARGENTERIE SACCO
DAL 1915 ALESSANDRIA
VIA GALIMBERTI 44 - TEL. 0131.226644
ZUCCHERIERE

Ressa caotica: attimi di tensione quando gli agenti hanno cercato di incanalare la folla

Assalto all'ufficio stranieri

Extracomunitari in coda da venerdì notte

Uno dei momenti critici davanti all'ingresso dell'Ufficio stranieri della Questura

ALESSANDRIA. La «bagarre» s'è iniziata poco dopo le otto e mezzo di ieri mattina. Fino a quel momento gli extracomunitari in coda davanti agli uffici della questura di corso Lamarmora erano riusciti a mantenere la calma, così come gli agenti della Polizia. Lungo corso Lamarmora c'erano segni dei bivacchi, bottiglie d'acqua vuote, lattine, carta che avvolgeva panini. Troppa gente pressata come sardine in scatola contro il portone dell'ufficio stranieri e pochi gli addetti negli uffici che possono prendere le prenotazioni e ritirare i documenti per avviare la pratica del permesso di soggiorno.

Gli agenti all'esterno degli uffici e sulla strada tentavano di smistare le persone lungo tutto il marciapiede, per evitare che nella ressa qualcuno si sentisse male. La tensione ha cominciato a crescere e qualche agente ha usato le maniere forti con chi fingeva improvvisamente di non capire l'italiano, dagli italiani ha imparato benissimo come si fa a saltare una coda.

Il tentativo era trasformare una ressa caotica in una coda più ordinata, con una sola persona alla volta. Ma era difficile riuscire a convincere chi si trovava vicino all'ingresso, e magari era lì da ore, a lasciare la postazione privilegiata. «Sono convinti che chi arriva prima può ottenere il permesso di soggiorno - spiegava il dirigente dell'ufficio stranieri Athos Vecchi -, in realtà tutte le domande verranno prese in esame e c'è tempo sino al 15 di dicembre».

Nella mattinata di ieri sono «passate» circa trecento persone. «Per ora sono solo dati sommari - aggiunge Vecchi - sappiamo di queste quante sono in regola per la legge e quindi riusciranno ad avere il permesso di soggiorno».

Intorno alle dieci due auto della Polizia sono state messe a «scudo» delle due file di persone che si erano formate in modo da farne passare una sola per volta. A un certo punto infatti s'era formata una seconda fila di coloro che avevano già la prenotazione. Qualcuno era accompagnato da chi era già in regola, altri avevano «custodi» italiani, quattro ragazzi che erano insieme al professor Mario Giachero del «Laboratorio per il dialogo delle culture» di Tortona. Ma c'erano anche altri, ben diversi, «angeli custodi» di ragazze slave o albanesi.

Antonella

Storie lungo la fila

«Mio figlio ha già 3 anni e non l'ho ancora visto»

ALESSANDRIA. Bella Marchan è sudamericana dell'Ecuador: sposata, madre di due figli, qui è insieme ad altre due amiche. Parlano male l'italiano ma abbastanza per lavorare come assistenti agli anziani e per spiegare: «Dovrebbero pensare che siamo persone che lavorano, avere un po' di riguardo per chi non viene a fare del male, ma solo per lavorare. Non si sente mai che gente del Sudamerica sia nella malavita, noi lavoriamo solo, ma siamo lo stesso qui in fila da stamattina alle sei e non si sa a che ora riusciremo a passare». Quasi a fare una classifica dei buoni e dei cattivi, e per premio il permesso di soggiorno. «Ma solo alla gente che lavora» dicono in coro le due donne.

C'è il marciapiede stracolmo di persone, alcuni in coda da decine di ore, qualcuno è arrivato già l'altra sera alle 19 e ha dormito fuori dalla porta d'ingresso dell'ufficio stranieri.

«Hanno messo poca gente negli uffici - si lamenta qualcuno - non bastano tre giorni alla settimana si dovrebbe avere più ore a disposizione».

Chaybi Abdeljalil, marocchino lavora in provincia da quattro anni: si è sposato tre mesi fa e nella notte si è messo in coda per il permesso di soggiorno della moglie. «Io sono a posto - spiega - faccio il muratore a Sardigliano e sono in regola, ma non posso neanche perdere tante giornate di lavoro per tutte queste pratiche».

Intanto un cinese con un'elegante giacca Principe di Galles tenta di saltare la coda, viene rispedito indietro da un agente in divisa, ma impassibile ritorna al posto di prima suscitando il nervosismo di molti, non solo degli agenti.

«Guarda le mie mani: io lavoro, faccio il muratore, vivo in Italia da tre anni e mio figlio mi chiama già "papà", ma non mi ha mai visto». E' albanese, viene da Durazzo, sta aspettando da ore, è arrivato nella notte davanti all'ufficio stranieri. «Dicono che il numero di prenotazione lo danno col nome per evitare gli scambi - racconta -, ma se io ho un numero me lo tengo, non lo vado certo a dare a un altro e neanche a venderlo».

Ci sono persone anche sulle aiuole spartitraffico di corso Lamarmora, guardano verso gli uffici: «Ma chi è stato espulso non può avere i documenti?». «Però ci sono persone che hanno avuto il foglio di via non per cose gravi. E' lo stesso». Anche loro vorrebbero una graduatoria tra chi tanto a posto non è: come a dire sono tutti extracomunitari da «sanare» ma qualcuno lo è più degli altri. [a. m.]

Alle dieci del mattino due auto della Polizia sono state messe a «scudo» delle due file

Era nella delegazione per il gemellaggio

Ucciso da infarto un croato in visita

CASALE. Colto da malore poco prima di salire nell'aula consiliare di Palazzo San Giorgio, è morto ieri mattina, probabilmente per un infarto, Marjan Srdarev, 58 anni, due figli, presidente del Consiglio della Provincia di Karlovac, città croata gemellata da tempo con Alessandria e la cui Provincia proprio l'altro giorno ha sottoscritto un patto di gemellaggio con la Provincia alessandrina.

Ieri alle 11,15, proprio nell'ambito degli scambi conseguenti al nuovo gemellaggio, la delegazione straniera si è recata a Casale per un incontro con il sindaco Riccardo Coppo e una visita alle bellezze della città monferrina. Mentre gran parte dei delegati (c'erano tra gli altri il presidente della Provincia di Karlovac, il sindaco di quella città, il presidente della Camera di commercio) aveva già raggiunto la restaurata aula consiliare, il presidente del Consiglio provinciale di Karlovac si è improvvisamente accasciato a terra, davanti all'ingresso del Municipio, in via Mameli.

Marjan Srdarev
Il presidente del Consiglio provinciale di Karlovac morto ieri mattina a Casale

Prontamente soccorso, l'amministratore pubblico croato è stato prima portato all'interno dell'Urp, quindi, con un'ambulanza medicalizzata, trasportato all'ospedale «Santo Spirito», dove però è poi deceduto.

Nell'aula consiliare il sindaco Coppo, l'assessore Elio Carmi e quello provinciale alla Cultura Marco Porta, sgomenti, hanno accolto la delegazione per un breve e silenzioso saluto di presentazione.

Si attende ora il nulla osta della magistratura per il trasferimento della salma nel Paese d'origine. [r. sa.]

Fra le 20 più fortunate d'Italia: premiata

Ricevitoria casalese con record di vincite

CASALE. La fortuna bacia la ricevitoria «Re di Denari», ma il suo titolare il bacio lo prende dalla bella Maria Grazia Cucinotta.

L'altro giorno, di fronte ad oltre 3000 mila ricevitori di tutta Italia, Marco Barioglio, anni, consigliere provinciale, ex sindaco di Solonghello e ora titolare della nota ricevitoria casalese di via Oddone, è stato premiato dalla Sisal insieme ad altri diciannove ricevitori, per il maggior numero di vincite ottenute nel gioco del Totip, Superenalotto e corso Tris.

La convention si è svolta al Palaeur, condotta da Alessandro Cecchi Paone, con madrina la bella attrice Maria Grazia Cucinotta, e per l'occasione la Sisal ha presentato il nuovo terminale e modernissimo «Extrema», che sarà a disposizione dei ricevitori italiani entro la fine del mese.

«Sono soddisfatto del prestigioso riconoscimento - sottolinea Marco Barioglio -, ma soprattutto sono contento per i miei clienti che hanno ottenuto vincite elevate. Mi auguro che possano continuare a vincere e per qualcuno che ci sia la svolta della vita».

Nella ricevitoria di via Oddone un fortunatao scommettitore con una schedina da 1600 lire aveva centrato al Totip una vincita da 110 milioni, mentre un gruppo di giocatori, in una sola corsa Tris, aveva azzeccato la terna vincente per centinaia di volte con una vincita di quasi mezzo miliardo. Sempre in via Oddone si erano registrati pure un 13 da oltre un miliardo e un Totogol da oltre 0 milioni. [r. sa.]

Marco Barioglio, 38 anni, consigliere provinciale, ex sindaco di Solonghello e titolare della ricevitoria

Statale per Spinetta

«Con 4 corsie ma anche l'autovelox»

ALESSANDRIA. Tutti d'accordo, ma adottando misure di sicurezza: occorre chiedere con forza all'Anas di provvedere, in deroga al codice della strada, a ripristinare le quattro corsie - due per ogni senso di marcia - lungo quel tormentone che è divenuto il tratto di statale tra Alessandria e Spinetta. Cinque chilometri con code chilometriche e susseguirsi di incidenti, specie nelle ore di punta. Una situazione non più tollerabile.

Le commissioni capigruppo e Politiche del territorio, presidenti Pierrarlo Fabbio e Maurizio Grassano, presenti l'assessore alla Viabilità Dario Pavanello ed il comandante della Polizia municipale Pierguiseppe Rossi, hanno esaminato la situazione e ribadito l'impegno a battersi per ottenere il provvedimento, già richiesto con un ordine del giorno del consiglio.

«Attenti - ha però detto il consigliere Giorgio Bertolo -, evitiamo che per qualche minuto di meno in coda si debba piangere altri morti causa la velocità di automobilisti incoscienti. Sarebbe una tragedia».

Hanno concordato assessore e consiglieri: il comandante Rossi, che chiederà la collaborazione di Polstrada e carabinieri per maggiori controlli se si tornerà alle quattro corsie, ha assicurato che verrà installato un autovelox permanente per colpire chi corre troppo.

Per Grassano è comunque necessario il raddoppio del tratto: passando dietro la Pederbona (vecchio progetto dell'Anas) o dietro lo stabilimento Paglieri (strada che è prevista nel nuovo piano regolatore in approvazione). In entrambi i casi con un nuovo ponte sul Bormida.

«Sarebbe certo una soluzione definitiva del problema - dice Giancarlo Cattaneo - ma dobbiamo renderci conto che per realizzare uno dei progetti occorrono anni e non è più assolutamente possibile attendere».

Tornare quindi in tempi brevi - e concorda Fabrizio Priano - alle quattro corsie, magari convincendo, ha detto Fabbio, la Paglieri a spostare l'ingresso su via Stortigliona che, ultimata l'asfaltatura, potrà in parte essere alternativa alla statale.

L'onorevole Tino Rossi che attende ancora risposta a una interrogazione parlamentare, non ha dubbi: «Se non arriverà la decisione di ampliare quel tratto di statale, riportandolo nell'attesa a quattro corsie, saranno indispensabili forme di protesta più significative come l'occupazione della strada».

Franco Marchiaro

Anche per te.

TUTTI I GIORNI
in provincia
14.428
imprenditori della terra
lavorano i campi.

COLDIRETTI
ALESSANDRIA

TUTTI I GIORNI
in provincia
434.527
persone consumano
i prodotti della terra.

Tutti i giorni questo marchio si prende cura di te, del cibo che consumi, dell'aria che respiri. Perchè noi della Coldiretti...
coltiviamo il futuro.

COLDIRETTI • Federazione provinciale di Alessandria Coltivatori diretti • Corso Crimea, 69 • Tel. 0131-23.58.91 (5 Linee Urbane) • Fax 0131-25.21.44

Poi scatta la protesta per la mancanza di attrezzature

Altro corteo di studenti

Contro i soldi agli istituti privati

Il corteo ■ ragazzi si è ■■■ da piazza ■■■ Libertà ed ■ sfilato in centro

ALESSANDRIA. «Chi non salta privatista è». Lui è piccolo coi capelli di un bel blu tendente al viola ■ unghie in tinta che richiamano i colori della giacca a vento.

Sta sulle spalle di un compagno di scuola e incita quel centinaio ■ poco più, di studenti che sono rimasti in piazza della Libertà e poi in via Dei Martiri perché: «Siamo già in pochi, ragazzi, gridate così ci sentono». E scatta un un coro di urla sen■ slogan.

Qualche ritornello di rito contro lo Stato, e ■■ ancora la protesta contro il finanziamento alle scuole private. Striscioni ■■ tema, ma solo due, uno dei quali era «locale»: erano gli studenti dell'istituto per ragionieri «Vinci», i più agguerriti con «Il Vinci esiste e resiste».

«Protestiamo contro la privatizzazione ■■ anche contro il fatto di non avere attrezzature» ha spiegato Glenda una studentessa dell'istituto per ragionieri cittadino. Ma Valentina precisa: «Lo preside stamattina ci ha assicurato che avremo una sala multimediale e il laboratorio di scienze».

I ragazzi ■ sono trovati come sempre dopo l'apertura dei ■■■ celli delle scuole in piazza della Libertà, davanti al Comune, poi un breve summit e infine il corteo: primo in via Dei Martiri, poi in ■■■ Roma, poi nelle altre vie vicine; con tanto di scorta di vigili e carabinieri. Verso le 9,30 il «liberi tutti». **(a. m.)**

Accorpamenti, altre proposte

Valenza: fusione tra due medie poi fra il Noè, il Cellini e l'Alberti

Si preparano le proposte per il piano di razionalizzazione delle scuole. Mantenimento del 1° e 2° Circolo didattico, fusione della scuola media «Pascoli» di San Salvatore con la «Anna Frank», accorpamento dell'Istituto tecnico «Noè» all'Istituto Cellini e allo scientifico «Alberti»: questa la proposta unanime scaturita ieri mattina dalla Conferenza provinciale di organizzazione della rete scolastica, riguardante le scuole del distretto di **Valenza**, che comprende i comuni di Bassignana, Pecetto e San Salvatore. Erano presenti gli assessori di Valenza, Pecetto ■ Bassignana, il sindaco di San Salvatore, la presidente del distretto scolastico. 4 componenti designati dal Distretto, uno studente degli istituti superiori di Valenza, un membro del Consiglio scolastico provinciale, tutti con diritto di voto. Folto il pubblico, composto da genitori, docenti, capi d'istituto, consiglieri ■ minoranza e maggioranza, sindacalisti: «La riorganizzazione della rete scolastica - spiega l'assessore di Valenza, Maria Maddalena Griva - ha lo scopo di garantire l'esercizio dell'autonomia agli istituti scolastici, di dare stabilità numerica nel tempo, di offrire alle comunità una pluralità di scelte che agevolino il diritto di studio».

Sono stati fissati dei parametri, seguiti dagli amministratori: «Abbiamo creato degli istituti forti per non esporre le scuole al rischio di continue ristrutturazioni - prosegue l'assessore - si sono inoltre salvaguardate le scuole già dimensionate a livello ottimale, tutelato la governabilità ed evitato aggregazioni extraterritoriali». Di qui, la scelta del mantenimento dei due Circoli didattici, che comprendono materne ed elementari, forti di 733 e 704 alunni.

Per la media inferiore, la fusione tra le medie (684 alunni), fa saltare la presidenza della «Frank», ma ■■■ la scuola stessa che continuerà ad operare nel suo bacino di utenza ■■■ lo stesso organico. L'accorpamento del Noè con Cellini e scientifico (920 alunni) consentirà l'inizio di un'esperienza ■ «cittadella degli studi», ■■■ palestre, laboratori e progetti didattico - educativi. **(r. c.)**

Ad Acqui un «polo» Bella-Monteverde mentre resteranno autonomi i due Circoli didattici

Un nuovo assetto per le scuole medie di **Acqui Terme**, dove nei giorni scorsi, ■ ■ tenuta la Conferenza nella sala consiliare di palazzo Levi, presieduta dall'assessore provinciale alla Pubblica istruzione Mara Scagni. All'incontro, erano presenti anche l'assessore alla pubbli■ istruzione del Comune Danilo Rapetti e ■■■■ sindaci del circondario. Due le proposte messe in votazione come spiega Rapetti: «La prima, passata con 14 voti favorevoli e 6 contrari, prevede l'aggregazione delle scuole medie Bella e Monteverde, mentre i due circoli didattici rimarranno autonomi. La seconda proposta, respinta, prevedeva invece l'accorpamento verticale del 2° Circolo didattico con la media Monteverde, con l'autonomia del 1° Circolo ■ della scuola media Bella». Per quanto riguarda invece gli istituti superiori, non vi sono state proposte di modifica. **(g. l. f.)**

Bancarelle ai giardini e lotteria con tartufo in premio

Ultimo giorno alla Fiera dei sapori alessandrini

ALESSANDRIA. Ultimo giorno della «Fiera di San Baudolino» ■ oggi sarà veramente l'esaltazione dei gusti ■ dei profumi legati alla grande tradizione enogastronomica della provincia. Una tradizione ed una qualità che la Camera di ■■■■ intende giustamente valorizzare con questa fiera che ha richiamato nelle prime due giornate moltissimi visitatori e che attende oggi il grande assalto.

Oltre alla esposizioni di vini, ■■■ relative degustazioni, allestite nel funzionale ed elegante Padiglione Fieristico sistemato accanto al Teatro Comunale, per tutta la giornata il viale della Repubblica, all'interno dei giardini pubblici, vedrà la presenza delle caratteristiche ■ancarelle che offrono il meglio delle produzioni tipiche della provincia: dai vini doc tra i più ricercati alla frutta, all'orticoltura, poi formaggi, salumi, carni, miele, funghi. Il meglio ■ una natura generosa ■ ricca.

E ■■■ mancheranno i tartufi, la cui mostra ■ aprirà alle 10 nel Padiglione Fieristico, mentre al pomeriggio, dalle 14,30, si svolgerà ■ ■■■■ riservato ai cani da tartufo, con premiazione alle 16,30.

Alle 11,30 ci saranno gli assaggi di prodotti offerti dalle Pro loco, si potrà pranzare alle 13 e cenare alle 20,30 nel ristorante in fiera con menù tipici.

Saranno presenti, dalle 10, ad iniziativa della confraternita eno-gastronomica «Amis del Capè», le Confraternite italiane ■ straniere con i confratelli che indosseranno i «paludamenti».

Alle 16 ci sarà l'estrazione dei biglietti vincenti della lotteria «Assaggia la fortuna»: primo premio un tartufo da tre etti ■ 365 bottiglie di vini doc, altrettante bottiglie dal 2° ■ 5°.

Funzionerà il mercato ambulante di piazza Garibaldi e ■■■ ranno aperti i negozi della città. Per l'occasione i commercianti di via San Lorenzo invitano quanti arriveranno a rendersi conto della loro rinnovata strada che sarà inaugurata sabato.

Per tutta la giornata chiuso il traffico in viale Repubblica (i taxi posteggeranno davanti alla stazione) e nel lato ■ piazza Garibaldi tra il viale e corso Crimea. A doppio ■■■ il tratto tra corso Roma e via Lanza.

La ricorrenza di **San Baudolino**, patrono della città, si celebra martedì 10: saranno chiusi tutti gli uffici pubblici (Comune, Provincia, Prefettura), il consultorio e gli uffici amministrativi dell'Asl (aperto l'ambulatorio al «Patria»), chiuse mezza giornate le banche. Chiusi gli uffici postali (non quelli di Spinetta e Cantalupo), funzionerà il servizio posta celere. **(f. m.)**

Una tavolata di «assaggi» ■■ prodotti tipici della provincia ale :sandrina

Sede nelle scuole

Un «Museo del Fiume» agli Orti

ALESSANDRIA. Nel quarto anniversario dell'alluvione il Gruppo di lavoro della Circoscrizione Nord ha presentato il «Museo del Fiume». Dovrà essere un momento per conoscere il Tanaro ed anche per riappropriarsi ■ quello che ■■■ deve essere considerato un nemico ma parte stessa della città.

Alla presentazione ■■■ il sindaco Francesca Calvo ■■■■ presenti il vice prefetto Fernando Buffoni, amministratori pubblici ■ moltissimi alessandrini che gremivano il salone della Circoscrizione. Ed ■ sindaco ha assicurato che metterà a disposizione del museo alcuni locali nell'edificio della scuola elementare degli Orti.

Il museo, dicono i promotori coordinati da Gianna Calcagno, commissario della Circoscrizione Nord, dovrà essere «vivo», quindi oltre al materiale raccolto - libri, videotape, cartografie, antichi documenti, attrezzi di lavoro o da pesca ed altro - ■■■■ organizzate visite sul fiume guidate da quanti lo conoscono per aver «vissuto» il Tanaro per lavoro ■ per svago.

■ «Museo del Fiume» avrà anche un sito ■ Internet e sarà a disposizione delle scuole.

Intanto il Gruppo di lavoro a metà dicembre presenterà un libro sul Tanaro, un volume che ripercorrerà la storia del fiume ■ che conterrà molte immagini della mostra «Tani 'd vota e d'anco» ap■■■ nella sede della Circoscrizione Nord. **(f. m.)**

Le compensazioni

Salvi 3 miliardi di aiuti Ue agli agricoltori

ALESSANDRIA. Con l'introduzione dell'euro al posto dell'ecu, gli agricoltori della provincia ■■■ perderanno gli aiuti compensativi al reddito da parte dell'Unione europea: fino al 2002 i valori per i seminativi rimarranno sui livelli attuali. Questo grazie ■ correttivi che saranno apportati su richiesta della Confagricoltura in merito alla perdita di reddito originata dal cambio ecu/euro, che scatterà il 31 dicembre.

«Senza correttivi - si commenta all'Unione agricoltori - vi sarebbe un'esposizione del 4%, equivalente a 3 miliardi di lire in meno di trasferimenti per la sola provincia di Alessandria, oltre 60 miliardi in ambito nazionale».

L'annuncio ■ stato dato in occasione della recente tavola rotonda promossa dall'Unione (il presidente ■ Bortolomeo Bianchi per affrontare i problemi legati al passaggio all'euro che dovranno affrontare gli agricoltori. All'iniziativa hanno presenziato circa 300 imprenditori agricoli. **(r. al.)**

E a S. Maria di Castello

Oggi festa della chiesa in Duomo

ALESSANDRIA. Festa della Chiesa locale oggi, data importante per i fedeli soprattutto quest'anno che si è concluso il Sinodo e si deve iniziare il cammino indicato dal «Liber Pastoralis». Sono due i momenti della «festa»: alle 10,30 in Cattedrale ■ alle 15,30 nella chiesa di San■ Maria ■ Castello.

Stamane in Duomo durante la solenne celebrazione eucaristica presieduto dal ■■■ Fernando Charrier si avrà l'ordinazione diaconale di Lorenzo Panizza e Antonio Travaino oltre al conferimento del mandato ai diaconi permanenti.

Al pomeriggio in ■. Maria di Castello liturgia della Parola e visita alla Casa del clero che si sta costruendo nel cortile del Seminario (i lavori ■■■ in dirittura d'arrivo). Alla giornata, che si concluderà con momenti di festa, è invitata l'intera comunità diocesana, sacerdoti e laici, religiosi ■ religiose, associazioni, gruppi e movimenti, tutti vicini alla Chiesa che, come dice il vescovo, è «realtà sociale e mistero». **(e. c.)**

DA NON PERDERE

Astrologia

La scelta del partner

Oggi alle 16 alla Confesercenti, di Alessandria, conferenza di Tiziana Bertone del Cida (Centro italiano di astrologia), su «Dinamiche famigliari e scelte del partner: l'utilizzo del genogramma in astrologia. **(se. c.)**

Ricerca sul cancro

Ospedale «aperto»

Oggi, giornata nazionale p■■ la ricerca sul cancro, l'ospedale di Alessandria apre al pubblico dalle ■ alle 12 il laboratorio di Citogenetica, Biologia molecolare. Saranno presenti alcuni ricercatori. **(r. sc.)**

Chiesa Metodista

Antico Testamento

Oggi alle 15 nella chiesa Metodista di ■■■ Borsalino 24, ad Alessandria, Paolo De Benedetti docente di Giudaismo, parla dell'Antico Testamento, segue dibattito. **(r. g.)**

Solidarietà Wella

Taglio e piega gratuiti

Domani ■ martedì otto parrucchieri dell'Alessandrino associati Wella aderiscono all'iniziativa «Regala una giornata alla vita» ■ offrono taglio e piega gratuiti in cambio di offerte ■ favore delle adozioni a distanza. **(r. sc.)**

Rifondazione

Sede nuova a Casale

Si inaugura oggi alle 16, in via Sant'Evasio 3 ■ Casale, la sede di Rifondazione comunista. Intervengono Michele Poda, Alberto Deambrogio Rocco Papandrea. **(e. m.)**

Celebrazione ■■■■

Cerimonia a Serravalle

Oggi si celebra a Serravalle la celebrazione per i Caduti ■ tutte le guerre. Programma: 10,30, messa, alle 11,15 corteo con partenza da piazza Risorgimento ■ deposizione di varie una corone d'alloro. **(m. pu.)**

Riflessione Giubileo

Incontro ■ Murisengo

Oggi alle 15, ■ Cascina Archi di Sorina, ■ Murisengo, padre Eugenio Costa, parla di «Che senso dare al Giubileo oggi».

(m. g.)

Presentazione libro

La Soms ■■ Arquata

Per il 120 anno di fondazione della Soms di Arquata Scrivia, oggi in municipio alle 17 si presenta il libro: «Fatica ■ solidarietà la nascita delle Soms». **(m. pu.)**

DOMENICA ■ NOVEMBRE

TUTTO IL FASCINO DELL'ORIENTE IN UN GIORNO SOLO

MOSTRA-MERCATO DI TAPPETI ORIENTALI

Per un solo giorno verrà esposta al pubblico, su 3.000 metri quadrati, l'intera Collezione Bagnara di tappeti antichi e moderni provenienti da tutte le più nobili zone d'origine.

ORARIO CONTINUATO: 10 - 19

GB

GIGLIO BAGNARA

Via Sestri 46, Genova Sestri Ponente

tel. 010/60241

La Stampa 1997 in CD-ROM. tutto LA STAMPA Compact 1670 - 02005

LETTERE AL GIORNALE

«Caro Comune di Gavi vi siamo antipatici?»

Una delle uniche tre compagnie professionali di Teatro della provincia di Alessandria ■ «Il Ballatoio» con una propria sede operativa e organizzativa a Gavi, dal 1993. Il Ballatoio è un'impresa teatrale, compagnia professiona■ riconosciuta dall'Eti - Ente Teatrale Italiano. Le nostre attività ■■■ sostenute da un contributo della Regione, della Provincia ■ Alessandria, della Toro Assicurazioni, della Fondazione Cassa di Risparmio di Torino, della Comunità Montana Valli Borbera e Spinti e di numerosi Comuni del territorio alessandrino. E il nuovo Teatro di Gavi?

Gavi ha inaugurato sabato 24 e domenica 25 ottobre 1998 l'ex Cinema, ■■■ un programma locale e qualche compagnia ospite Bene. Perchè noi no?

Non siamo stati nemmeno invitati a rappresentare, anche gratuitamente, il nostro lavo■■ come presenza attiva sul territorio ■ contattati per offrire la nostra consulenza gratuita riguardo la ristrutturazione dello spazio (ad esempio il palco).

Noi all'inaugurazione del 24 e ■ non c'eravamo, ma avevamo preventivamente informato, il sindaco e l'assessore Milanese, della nostra assenza causa lavoro. Ancora due domande imbarazzanti ■■■ che reputiamo dove■■■ rendere pubbliche per far capire quali sono i nostri rapporti con questo Comune.

Perche non rispondete mai alle nostre num■■■ lettere di presentazione di progetti, di proposte, da ■■ regolarmente fatte protocollare in Comune?

Perché siete l'unico Comune del territorio col quale non riusciamo a collaborare (anche sporadicamente) con le normali procedure che vengono accettate da tutti gli altri?

Ma vi siamo così antipatici?

Parliamone.

Compagnia Il Ballatoio, Gavi

Le lettere vanno fatte pervenire alla redazione di «La Stampa», piazza Libertà 15, 15100 Alessandria (fax 0131/23.25.08). Preghiamo i lettori ■ essere sintetici e preferibilmente inviare testi dattiloscritti. Le lettere prive di firma leggibile, indirizzo e recapito telefonico non saranno pubblicate.

NUMERI UTILI

AUTOAMBULANZE

Alessandria: Cn 0131.252.242; Cr. Verde 0131.252.255. **Acqui:** Cri 0144.322.300; Cr. Bianca 0144.323.333 **Arquata S.:** Cr. Verde 0143.636.430. ■■■■: Cr. Verde 0143.489.877. **Bassignana:** Avis 0131 926 641. **Bosco Marengo:** Assp 0131.270.027. ■■■■ **L.:** ■■ 0143.67.300. **Cassine:** Cri 0144.714.433. **Casale:** Cri 0142.452 258; Cr. Verde 0142.453.310; Misericordia 0142.781.010. **Castellazzo B.:** Assp 0131.270.027 **Castelnuovo S.:** Cri 0131.823.535. **Cerrina:** Cri 0142.946.030. **Felizz■■■■** Cr. Verde 0131.791.616/7. **Gavi:** Cri 0143.642.283. **Murisengo:** Cr. Verde 0141.993.677. ■■■ Cri 0143.20.20. ■■■■ Cr. Verde 0143.80.420. **Pontestura:** Cri 0142.466.868. **Ponzano:** Cri 0141.927.317. **Ponzone:** Cri 0144.322.300. **S. Salvatore:** Cri 0131.233.050. **S. ■■■■■■o C.:** Cri 0131.788.666 ■■■■■■ **S.:** Cri 0143.65.176. ■■■■■■: Cr. Verde 0143.65.002. **Tortona:** Cri 0131.811.333; Misericordia 0131.811.247. ■■■■■■ Avis 0131.924.060. **Vignale:** Cri ■■■■■■ **Vignale:** Cri 0143.67.300. **Villalvernia:** Cr. Verde ■■■■■■■■■■. **Voghera:** Cri ■■■.45.668.

■■■■ DI TURNO

Oggi ad **Alessandria** è di turno la farmacia Centrale, p. Lega 16 (0131.252.329), aperta ■■■ ■ alle 12,30 e dalle 15,30 ■■■ 19,30. Per farmaci e ossigeno, su prescrizione medica urgente, svolge ■■■■ a serrande abbassate dalle 12,30 alle 15,30 e dalle 19,30 alle 9 del giorno successivo. Negli altri comuni le farmacie di turno svolgono anche servizio di reperibilità, dietro la presentazione di ricette mediche urgenti. **Acqui:** Cignoli, v. Garibaldi 7 (0144.322.488). **Casale:** Accornero, ■ Mazzini 2 (0142.452.220). **Novi:** Ospedale, v.le Satti 50 (0143.29.94). **Ovada:** Frascara, p. Assunta 18 (0143.80.341). **Tortona:** Bidone, v. Emilia 130 (0131.815.731). **Valenza:** Comunale I, v.le Manzoni 30 (0131.951.311).

PRONTO SOCCORSO

Alessandria: 0131.206.537 ■ Infantile, 0131.207.224; **Acqui:** 0144.777.211; **Casale:** 0142.434.225; ■■■ 0143.322.211; **Ovada:** 0143.82.61; **Tortona:** 0131.865.227; **Valenza:** 0131.959.111.

GUARDIA MEDICA

Alessandria: 0131.265.000; **Acqui:** 0144.57.775; **Casale:** 0142.434.334; **Castellazzo B.:** 0131.270.027; **Castelnuovo B.:** 0131.856.763; ■■■■ 0142.943.423; **Felizzano:** 0131.791.818/7; **Gavi:** 0143.642.551; **Novi:** 0143.33.21; **Ovada:** 0143.81.777; **S. Sebastiano C.:** 0131.788.209; **Serravalle S.:** 0143.636.129; **Tortona:** 0131.868.863; **Valenza:** 0131.959.111.

Tortona: vicoli considerati vie maestre

Piano traffico con «stranezze»

TORTONA. Riusciremo i redattori del nuovo pian.. generale del traffico urbano - in pubblica visione in questi giorni all'ufficio tecnico comunale - a far diminuire il caos che regna sovrano nella circolazione cittadina a che scontenta un po' tutti? Gli ingegneri Mario Villa di Venaria e Francesco Fossati di Novi Ligure si sono assunti un compito ingrato. Il loro primi elaborati sono stati vivacemente contestati, anche perchè contenevano alcuni errori (del tipo: scalinate considerate vie di scorrimento automobilistico).

Ma siamo alla versione definitiva, che ha passato l'esa- dell'apposita commissione e che quindi - salvo modifiche da apportare a seguito delle osservazioni dei cittadini - dovrebbe essere quella che approverà il Consiglio comunale. L'impresa portata a termine dai due professionisti è stata dubbio impegnativa ma, almeno a giudicare dalle prime reazioni l'opinione pubblica, non pare affatto destinata a ridurre il caos che regna in città, anzi potrebbe anche aumentarlo, specialmente nel martoriatissimo centro storico, dove è stata proposta un'autentica «rivoluzione» in grado senz'altro di sconcertare consolidate abitudini, talvolta addirittura efferate, ma di cui non intravvedono molto gli esiti positivi.

Innanzitutto c'è il cambio di senso della circolazione in via Emilia Nord: dall'incrocio con via Pellizza a via Rinarolo si potrà raggiungere piazza Duomo. Lungo questo percorso si potrà svoltare a destra in tutte le vie, ma giunti in piazza Duomo per arrivare in Romita, piazza Erbe e via Bandello c'è solo lo strettissimo «imbuto» di piazza De Amicis, Via Perosi e via Rovereto.

La via Emilia Sud si potrà imboccare corso Leoniero, uscita in largo Borgarelli (che tanto «largo» è) per piazza Roma a corso Romita. Inversione di senso anche in corso Montebello, corso Alessandria, via Calderari, via Pinto, via Giulia: in quest'ultima zona il traffico per l'altra parte della città (via Galilei e Città giardino) a forte rischio di paralisi nella strettoia di via Sarina. Su questo punto anche Legambiente prende posizione, affermando che può diventare «una e propria bomba ecologica».

Naturalmente non mancano alcune singolarità: strada S. Lucia e via Bengasi (strade chiuse) indicate vie scorrimento automobilistico; il parcheggio vicino il cimitero di Torre Garofoli (ad almeno 4 km dalla città) ottimo per fare footing ma scarsamente funzionale; un'isola pedonale nel centro storico con orario dalle 17 alle 22. Ma in quella zona, dopo le 20, la circolazione automobilistica è praticamente nulla: che senso ha vietarla?

Ettore Piraccini

Ieri le celebrazioni per il 60° di fondazione del gruppo

Gli alpini 10° scaglione della brigata Taurinense hanno giurato ieri a Novi in una cerimonia solenne svoltasi «Girardengo». Tra le autorità c'era il sottosegretario alla Difesa Gianni Rivera

Un'«invasione» alpina

A Novi raduno e giuramento

NOVI. Città in festa ieri per gli alpini. Circa 4000 persone hanno affollato le del centro storico per celebrare i 60 anni dalla fondazione del gruppo alpini di Novi, presieduto da Arturo Pedrolli.

Le «penne nere» in congedo e quelle «in armi» della brigata alpina Taurinense hanno sfilato in corteo partendo da via Roma per raggiungere il campo sportivo comunale. Il «Girardengo» ha ospitato il giuramento delle 250 reclute del 10° scaglione '98 della Taurinense. Una cerimonia particolarmente solenne, a cui hanno presenziato numerose autorità (c'era anche il sottosegretario alla Difesa, onorevole Gianni Rivera) e che ha rappresentato anche il momento più emozionante del raduno.

Applausi sono scrosciati al passaggio in centro città delle penne nere, in particolare indirizzati alla fanfara della brigata alpina Taurinense, considerata da tempo la migliori dell'intero corpo d'armata alpino. La fanfara ha eseguito brani della tradizione militare d'Italia. Con il coro era stata protagonista di un concerto l'altra sera al Teatro Ilva **[m. pu.]**

Voghera, sotto sequestro i 382 milioni

Donna Valmori resta in carcere

VOGHERA. Rimane in carcere Anna Maria Chiappano, 38 moglie del noto avvocato voghe-rese Giovanni Valmori. La donna, che abita col marito a Salice Terme, è accusata di estorsione e truffa. Una vicenda legata a un episodio che presenta molti lati oscuri, anche a causa dell'estremo riserbo mantenuto dagli inquirenti.

Tutto risalirebbe alcune settimane or quando un imprenditore agricolo di Corana, piccolo centro oltrepadano, si presentò nello studio Valmori in via Sant'Ambrogio a Voghera per avere una consulenza.

Anna Maria Chiappano e Valmori

Ad accoglierlo fu Anna Maria Chiappano che coordina la segreteria e i collaboratori del marito. Quanto accadde in seguito è avvolto da un alone di mistero. Secondo una prima ricostruzione - tutta da verificare - la donna avrebbe minacciato l'agricoltore di usare documenti a lui sfavorevoli. Da la consegna di 32 milioni in contanti, seguita una donazione di altri 350 milioni compiuta da un notaio. Il denaro sarebbe stato ritrovato e messo sotto sequestro dagli inquirenti. Poi l'imprenditore agricolo si è rivolto a un altro avvocato voghe-rese che a sua volta ha chiesto l'intervento (per motivi di opportunità forense verso Valmori) di un ulteriore legale, del foro di Cosenza. Quest'ultimo ha materialmente presentato la denuncia contro la donna.

Da quel momento sono scattate le indagini della magistratura voghe-rese e della Guardia di finanza che hanno portato ieri l'altro all'improvviso arresto. Difficile spiegare per ora per quale motivo l'agricoltore abbia consegnato una somma di denaro così ingente. Sembra che uno dei suoi legali abbia anche presentato un certificato medico che spiegherebbe come l'uomo sia una persona semplice e ingenua: vittima di un raggiro? Ma allora perchè anche l'accusa di tentata estorsione? Una storia che a Voghera desta incredulità ma anche interesse per «stranezza» dell'episodio sia per la notorietà dell'avvocato Valmori soltanto in campo penale ma anche in quello politico. Il difensore della donna, avvocato Rossi, è certo di provare l'assoluta innocenza della sua assistita in quanto il denaro sarebbe il frutto di una regolare transazione.

Daniele Salerno

NOVI

In via Cassano

Rapinato distributore di gas auto

NOVI. I carabinieri Novi stanno dando la caccia a due rapinatori che l'altra sera hanno assaltato il distributore Tamoil di auto in via Cassano.

Per compiere il colpo, i due malviventi hanno rubato la sera precedente una Fiat Croma di colore grigio in centro Novi e con la hanno poi raggiunto la stazione di servizio. Sono entrati in azione all'ora di chiusura, con il volto mascherato ed armati entrambi di pistola, pare semiautomatica: e sembra si trattasse di armi giocattolo.

I banditi hanno intimato al titolare di consegnare tutto il denaro che aveva in cassa. Il bottino si aggira intorno al milione.

Prima di fuggire, uno dei due rapinatori ha colpito il benzinaio alla testa con il calcio della pistola. L'uomo ha poi dato l'allarme, si fatto medicare al pronto dell'ospedale di Novi ha sporto denuncia ai carabinieri della compagnia cittadina, che hanno avviato indagini. **[m. pu.]**

PI

Morto in Umbria

Una lapide per ricordare il volontario

Teresio Gandini morto a Valtopina mentre portava aiuto ai

PIOVERA. Una lapide per ricordare il sacrificio volontario Teresio Gandini del gruppo comunale di Protezione civile Piovera. Verrà scoperta alle 11,30 di oggi sulla porta d'ingresso della cittadina, accanto agli elenchi che ricordano i Caduti tutte le guerre. Con il sindaco Marco Bologna saranno autorità ed amministratori.

L'agricoltore Teresio Gandini, 57 anni, alluvionato nel novembre '94, aprile era con il gruppo di volontari che, guidato dal sindaco, si dirigeva Valtopina (Perugia) per riparare il campanile terremotato. camion che guidava si era ribaltato, uccidendolo. **[f. m.]**

Prescrisse antidolorifico: sarà processato

Farmaci al drogato medico sotto accusa

ALESSANDRIA. L'accusa - cui si deve pronunciare il tribunale - prescrizione abusiva di sostanze stupefacenti o psicotrope per non terapeutico. A risponderne è chiamato il dottor Giancarlo Verdese, di anni, abitante in via Merula 15, che gip Fernando Baldini ha rinviato a giudizio fissando processo per il 3 febbraio.

In base al capo di imputazione come medico di base dell'Asl 20 rilasciò a un tossicodipendente numerose prescrizioni di Temgesic, un farmaco analgesi- contenente principi attivi Buprenorfina, una sostanza stupefacente contemplata nella tabella prevista dall'articolo 14 del Decreto del presidente della Repubblica 30 ottobre '90 309. Il Temgesic è un medicinale «forte» che serve per calmare dolori, ma di a volte i tossicodipendenti fanno uso quale sostituto del metadone.

Il medico alessandrino, in base al capo di imputazione, rilasciò numerose prescrizioni al cliente e precisamente due scatole, ciascuna con dieci compresse, ogni dieci giorni per un periodo di tempo che va dal 1986 al novembre '97.

Il sanitario, che ha affidato la sua difesa all'avvocato Suffia, fa presente che Temgesic è un medicinale di uso corrente, non deve essere assolutamente annotato nel registro degli stupefacenti tenuto dai medici. Dice inoltre che il cliente era molto malato e necessitava quel l'analgesico che gli veniva prescritto secondo regola.

Nel novembre '97 la polizia nell'ambito un servizio di prevenzione droga controllò un tossicomane cittadino; nel portafoglio aveva due confezioni plastica con 15 compresse Temgesic e 8 di Roipnol.

Una perquisizione in casa sua accertò la presenza di altre compresse di entrambi i medicinali. A questo punto si risalì al medico che aveva prescritto il Temgesic: venne denunciato.

Spetta al tribunale il compito di esaminare la vicenda pronunciarsi in merito.

Emma Camagna

IN BREVE

Valenza

Resta chiusa al cimitero poi il custode la libera

Piccolo dramma l'altro pomeriggio per una donna anziana, che non ha udito il segnale di chiusura delle 17,30 è rimasta chiusa nel cimitero cittadino. Con le sue urla ha richiamato l'attenzione di alcuni passanti, che hanno avvisato i vigili urbani. Poco dopo, il custode è tornato indietro e ha aperto il cancello alla malcapitata. **[r. c.]**

Serravalle

Si concludono la fiera e la festa di San Martino

Si conclude oggi a Serravalle la fiera di San Martino. Nelle strade 130 bancarelle e nell'ex palazzo Ferrari tre mostre: rettilario del Garda; foto e racconti del libro «La Luminosa e le altre storie. Dedicato a Serravalle», filatelia. **[m. pu.]**

Tortona

Sfilano oggi le uniformi del periodo napoleonico

Oggi alle 11 in piazza Don Goggi, per la fiera di S. Martino, sfilata del 1° battaglione italiano della Società napoleonica di Marengo, in uniformi ottocentesche. **[e. p.]**

bennet

Società della grande distribuzione con 40 punti vendita ed oltre dipendenti, per il rafforzamento della organizzazione commerciale a sostegno del significativo sviluppo della propria consolidata presenza in Lombardia e Piemonte, cerca:

GIOVANI

aventi età compresa tra i 20 ed i 26 anni, con livello culturale medio-superiore, al fine di avviarli alla dr

RESPONSABILE di PUNTO VENDITA

Dopo un tirocinio pratico di alcuni mesi sul campo, l'inserimento sarà caratterizzato dalla partecipazione ad un corso mirato intensivo e di carattere tecnico pratico, che si terrà presso il Centro Formazione Bennet di Como Sud Monte-mo Lucino

E un'attività ad altissimo coinvolgimento, che richiede spiccato dinamismo ed alla motivazione a rapporti interpersonali ed alla gestione delle Risorse Umane

Inviare dettagliato curriculum, citando il riferimento (Rif. GPV) anche sulla busta a

Tex. Al. S.p.A.
Selezione del Personale, via Carducci, 2
22070 Montano Lucino (CO)

La Stampa 1997 tutto LA STAMPA Compact

Numero Verde 1678 - 02005

CONFUSIONE - Montemagno

MESSAGGIO

per uomini eleganti

ABITO (tessuto) LORO PIANA - ~~800.000~~ - L.398.000

Offerta valida fino ad esaurimento scorte

DOMENICA POMERIGGIO APERTO

Jeans Mania

Grandi offerte su jeans delle migliori marche americane

CONFUSIONE È IL GRANDE SPACCIO AZIENDALE

Biancheria per la casa	Aperto
Tessuti d'arredamento	dal Lunedì al Sabato
Tende e spugne a peso	dalle 9 alle 12
Tappeti	dalle 15 alle 19
Intimo (uomo donna)	
Jeanseria (di tutte le marche)	Sono solo 10 min.
Abbigliamento	da Asti

MONTEMAGNO D'ASTI - Via Roveglia, 12/14 - Tel. 0141/63136

Interessanti preventivi per forniture di tovagliato, tendaggi e biancheria ad alberghi, ristoranti, bar, comunità

I bianconeri ricevono oggi il Castellanza al «Camagna», alle 17,30

Il Derthona ritrova il pubblico

Finita la squalifica, ora ha un'arma in più

TORTONA. Terminato il «supplizio» dei match a porte chiuse, il Derthona ritrova oggi, alle 17,30, il pubblico del «Camagna». L'avversario è il Castellanza e, per ironia della sorte, fu proprio durante il match giocato lo scorso anno contro i varesini che si verificò un furto negli spogliatoi degli arbitri, costato tre turni di squalifica alla società biancoverca, per la responsabilità oggettiva.

Naturalmente il Castellanza non ha colpe di questa vicenda: nessuno strascico polemico, quindi, ma per il Derthona è grande la voglia di vincere, anche perchè il bilancio dopo un mese di campionato non è eccezionale. Il match d'esordio con il Rho, nel silenzio irreale del «Camagna», è stato davvero da dimenticare.

C'è stato poi un miglioramento a Legnano, anche se la prova non è stata coronata da successo, poi la prima vittoria con lo Spezia. Quindi - ed è storia recente - una sconfitta che brucia nel derby con l'Ulka Voghera.

Se si vuole entrare nei playoff - saranno otto le squadre ammesse - bisognerà limitare i passi falsi. Ma il presidente del Derthona, Stefano Orsi Carbone, preferisce non lanciare proclami «Questo torneo ha un tasso tecnico elevato, meglio pensare solo alla salvezza. Certo che se dovessimo cominciare a vincere una gara dietro l'altra ... Ora comunque ci sarà anche il pubblico a darci sostegno».

Questo Derthona è sicuramente ancora tutto da scoprire: non ha più Paolo Mendo (ottimo giocatore atipico - lo definisce il d.s. Luigino Fassino - e per questo doppiamente insidioso) e neppure Paolo Chiappano, che in C1 ha pochi rivali, se gli acciacchi non lo limitano. Ma sul mercato ha operato bene, accaparrandosi giocatori come Della Rovere, Boggia, Strepparo.

«La squadra da battere di questo torneo è senz'altro il Castelletto Ticino - sentenzia Fassino -, ma anche Merlett Legnano e Alba sono da tenere d'occhio. E dico l'Alba, anche se finora non ha incantato, perchè è squadra da playoff, con una panchina lunga. E questo campionato non si vince senza cambi all'altezza».

Tornando all'avversario di oggi, il Castellanza ha tre buoni giocatori in meno, come il il play Vasiti (finito a Castelletto Ticino), l'ala Maggiorni (al Merlett) e la guardia Arnaboldi (a Cantù), ma ha recuperato il tiratore Accorsi e il play Carini, due «vinci-gare». E al Derthona sanno bene come spesso i giocatori costruiti in casa valgono doppio.

I «quattro moschettieri» del Derthona: Andrea Moncalvi, Francesco Barabino, Roberto Tava e Paolo De Ros

IL PERCORSO DI DERTHONA IN CI

	ANDATA	RITORNO
DERTHONA - RHO	**64-78**	16-01-99
MERLET LEGNANO - DERTHONA	**74-62**	24-01-99
DERTHONA - SPEZIA	**59-57**	31-01-99
ULKA VOGHERA - DERTHONA	**68-67**	07-02-99
DERTHONA - CASTELLANZA	08-11-98	14-02-99
BC NOVARA - DERTHONA	14-11-98	21-02-99
DERTHONA - ALBENGA	22-11-98	27-02-99
DERTHONA - SARONNO	29-11-98	06-03-99
BRA - DERTHONA	05-12-98	14-03-99
DERTHONA - CASTELLETTO TICINO	13-12-98	20-03-99
OLIMPIA LEGNANO - DERTHONA	19-12-98	28-03-99
DERTHONA - GAVIRATE	06-01-99	10-04-99
OLIMPO ALBA - DERTHONA	09-01-99	17-04-99

Novità e conferme nella stagione 1998-99

Dai quattro moschettieri al coach pluriscudettato

TORTONA. Sono tre i volti nuovi del Derthona, edizione '98 '99: **Angelo Della Rovere** (classe '69, due metri e tre) è un pivot di ruolo, gran lottatore sotto le plance. **Lorenzo Boggia** ('71, un metro e 98) è un'ala capace di notevoli prodezze balistiche, **Ivano Strapparo** ('74, un metro e 97) è giocatore capace di interpretare bene quell'assunto più grande così tipico della squadra biancoverca.

Il cuore del Derthona è comunque sempre composto dai quattro che il ds Luigino Fassino definisce «i moschettieri».

Rapidamente, la loro scheda. **Roberto Tava**: play guardia del '67, un metro e 80. Fosforo e bombe da tre, quando servono.

Francesco Barabino, guardia del '67, un metro e 90. E' il capitano, giocatore dalle mille soluzioni. **Andrea Moncalvi**: guardia del '71, un metro e 90. Il braccio armato del Derthona.

E infine **Paolo De Ros**, play del '63, un metro e 86: il cervello, regista e ispiratore delle manovre.

L'organico si completa con **Andrea Cenegallo**, pivot del '70, un metro e 95; **Davide Arbasino**, pivot del '70, un metro e 99; **Marco Picchi**, guardia-play del '79, un metro e 90; **Claudio Fossati**, guardia del '64, un metro e 82 e **Cristiano Manera**, ala del '77, un metro e 90.

Il coach è sempre lui, **Giulio Iellini**, pluriscudettato da giocatore con Simmenthal e Ignis. Il suo verbo: massimo sacrificio in campo, poche alchimie tattiche (alti campionati come questo e ben altro quello che contano), ma una difesa alla morte.

Nel Derthona, Iellini allena anche Cadetti e la squadra di Promozione maschile, mentre a Edo Gatti sono affidati Allievi e Promozione femminile, e il coach dei Ragazzi è Massimo Falcin.

Giulio Iellini, coach del Derthona

P A
Picchi Assicurazioni & C. snc
MILANO ASSICURAZIONI
Picchi Assicurazioni snc di Milvio Picchi & C.
Agenti Generali: MILVIO PICCHI - ANNA CASTELLANO
L.go Borgarelli 3 - TORTONA - Tel. 0131 815078 (3 linee r.a.) - Fax 0131 820392
INTERNET E-MAIL CAST 004@PNETNET.IT

QUALITÀ & PROFESSIONALITÀ
...nella fornitura dei materiali
GIFAMA
PAVIMENTI IN LEGNO
PAVIMENTI IN GOMMA
PAVIMENTI IN MOQUETTE
Corso Repubblica, 62
TORTONA (AL)
Tel. 0131/86.10.08

...nella posa
ROSSINI Mauro
PAVIMENTI IN LEGNO
TINTEGGIATURA PER ALLOGGI
Corso Repubblica, 62
TORTONA (AL)
Tel. 0131/86.10.08
MAPEI

PATROR PELLE
Capi in pelle Montoni e Pellicce
di nostra produzione e delle migliori firme
SUPERVALUTIAMO
la tua VECCHIA pelliccia sull'acquisto di una NUOVA
TUTTO A PREZZI DI FABBRICA
offertissima
GIUBBOTTI e GIACCONI PELLE e CAMOSCIO
a lire 290.000
PATROR PELLE TORTONA
Via Fratelli Pepe (ang. via Emilia) - Tel. (0131) 812023

EDILCERAMICA
DI CASERZA RAG. MARCO & C. SNC
VI ASPETTA A VILLARVERNIA NEL SUO
SHOWROOM
CHIUSO PER LA FESTIVITÀ DEI SANTI
3.000 mq. di esposizione dove troverete...
• piastrelle per ogni ambiente • arredo bagno •
• rubinetterie e sanitari • vasche e docce Odromassaggio •
... e tutto il materiale per costruzione
CENTRO CUCINE IN MURATURA
CENTRO PIASTRELLE
CAMINETTI MONTECRAPPA
caminetti e stufe
RIVENDITORE AUTORIZZATO
CAMINETTO FUNZIONANTE DIMOSTRATIVO
CENTRO STUFE E CAMINETTI
VILLALVERNIA (AL)
S.S. Bis Ulavi, 15/A
(0131) 836909 - Fax (0131) 836014
APERTO tutti i giorni 7.30-12 / 15.30-19.30
Sabato 7.30-12 / 15.30-19.30 Domenica 15.30-19.30
SERRAVALLE (AL)
Viale M. Benedicta, 2
(0143) 633617 - Fax (0143) 633071
APERTO tutti i giorni 7.30-12 / 13.30-19.30
Sabato 7.30-12 / 15.30-19.30

Proposte dal Distretto industriale con Ticineto e Quattordio

«Interporto a Casale»

Poi rete telematica e formazione

CASALE. La creazione di un «interporto», la formazione di personale qualificato, il potenziamento della rete telematica, l'allestimento di uno sportello unico per le imprese sono alcune tra le proposte emerse alla riunione operativa tra i soggetti protagonisti del Distretto industriale Casale-Ticineto- Quattordio. «Una gran opportunità di collaborazione tra pubblico e privato - la definisce il sindaco Riccardo Coppo - per creare un sistema industriale integrato col territorio che dia luogo a un'area fortemente attrattiva».

Tra le proposte scaturite alla riunione - con esponenti di Comuni, associazioni industriali e artigiane - c'è l'intento di mettere a punto uno studio che partendo dall'analisi della situazione esistente nel Distretto individui le strategie per accrescerne la capacità competitiva.

Tutti i partecipanti hanno portato, come si erano impegnati a fare nella riunione di insediamento, ipotesi da sviluppare e da inserire nella «relazione di indirizzi programmatici» da consegnare alla Regione entro fine anno. Nel '99 con decreto regionale dovrà diventare operativa, nel senso che si darà concretezza ai progetti sia con mezzi propri reperiti all'interno del Distretto sia mediante cofinanziamenti regionali.

Entro il 20 novembre il Comune di Casale si è impegnato a consegnare a tutti i partner una sintesi delle proposte.

Tra le altre, la realizzazione di un interporto con strutture e servizi che garantiscano sicurezza sia alle merci sia alle persone. Un'area, dunque, che consenta il transito e la sosta, più o meno prolungata, dei veicoli, ma anche il ristoro per autotrasportatori, sportelli bancari, uffici di pubblica utilità.

E lo sportello unico (che la legge Bassanini individua come emanazione comunale), in questo caso è visto come esigenza allargata: uno sportello unico consorziato appunto a livello di Distretto, in cui le aziende possano trovare tutte le informazioni e le procedure per le loro operazioni gestionali.

Infine, è stata sottolineata l'utilità dell'interporto come collegamento con tutti i centri del Nord Italia.

Silvan

Il sindaco Riccardo Coppo

Acqui Terme

Al mercato espositori ridotti?

ACQUI. Un nuovo regolamento per il mercato di piazza Foro Boario? Pare proprio di sì, dopo che il Comune ha interpellato gli espositori di macchine e attrezzature agricole (che ogni martedì e venerdì mattina espongono la loro merce nella piazza antistante il mercato ortofrutticolo coperto di piazza Ferraris) per avere informazioni sulle loro licenze di commercio e l'anzianità maturata negli anni. Ma quali saranno i criteri ispiratori del nuovo regolamento, che sta causando perplessità e incertezze tra gli operatori?

«In primo luogo, bisogna differenziare chi effettua la vendita da chi si limita alla sola esposizione di merci - spiega l'assessore al Commercio Paola Ciamnito -. Mentre per i primi, dopo il rifacimento della pensilina, si è già provveduto all'assegnazione degli spazi, per gli espositori di macchine e attrezzature agricole stiamo predisponendo un regolamento»

Prosegue l'assessore: «In primo luogo, saranno privilegiati gli espositori di Acqui, quindi, per assegnare i posti rimanenti ai non residenti si terrà conto dell'anzianità di permanenza nell'area mercatale e, in ultima analisi, della minor distanza della loro sede da Acqui»

Non le sembra che questi due ultimi criteri possano essere considerati a ragione o a torto come una forma «protezionistica» per il commercio locale? «Non mi sembra proprio, visto che, da informazioni raccolte, i nostri espositori quando vanno nei mercati dell'Astigiano vengono trattati in modo diverso dagli espositori locali».

Non resta che attendere il nuovo regolamento. Non si esclude anche una riduzione degli attuali posti a disposizione degli espositori. **(g. l. f.)**

Oggi a Casale

Il municipio aperto ai visitatori

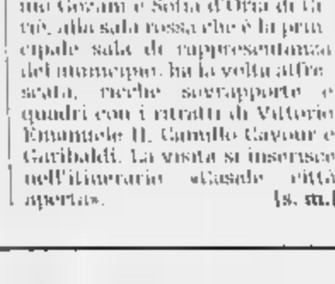

La sala consiliare di Casale

CASALE. Questa mattina il palazzo comunale si apre ai cittadini per essere visitato come luogo ricco di storia e bellezze artistiche e architettoniche.

L'appuntamento è alle 10: il sindaco, gli amministratori, i dirigenti e i funzionari attenderanno i primi arrivati.

La visita, a partire dalla sala consiliare rimessa a nuovo negli arredi e nei pavimenti (recuperati gli originali), prosegue fino alle 12 e continua dalle 15 alle 18.30.

Si accede così alla galleria riccamente affrescata e in cui sono collocate le statue di Giovanni Lanza e Vittorio Emanuele II, alla sala dei ritratti con specchi sormontati dai ritratti dei marchesi Carlo Antonio Giovani e Sofia d'Orìa di Ciriè, alla sala rossa che è la principale sala di rappresentanza del municipio, ha la volta affrescata, pareti soverapporte e quadri con i ritratti di Vittorio Emanuele II, Camillo Cavour e Garibaldi. La visita si inserisce nell'itinerario «Casale città aperta». **(s. su.)**

Assemblea a Ovada

Le regole della Strada del Vino

OVADA. Si è svolta l'assemblea dei soci dell'Associazione Alto Monferrato, ente che ha come finalità la realizzazione di programmi promozionali per il territorio che da Novi, attraverso l'Ovadese, arriva fino all'Acquese, con obiettivo principale l'organizzazione della «Strada del Vino». Promossa da 58 Comuni, conta già 70 soci privati, mentre le adesioni continuano a pervenire e sottolineano la validità dell'iniziativa.

Importanti gli argomenti approvati, a partire dal disciplinare che precisa il carattere e i requisiti generali per l'ammissione e stabilisce gli standard per essere inseriti nella «Strada del Vino» alle aziende vitivinicole, agrituristiche e specializzate in produzioni tipiche oltre che alle enoteche. Sono fissati anche i requisiti che devono avere gli esercizi autorizzati alla somministrazione di pasti, alimenti e bevande, le imprese turistico ricettive, quelle artigiane, nonché le istituzioni e le associazioni che operano in campo culturale e ambientale.

Come ha precisato il vicepresidente, Eugenio Barisone, il consiglio direttivo darà tempo adeguati agli operatori perché possano uniformarsi alle norme stabilite per ricevere i turisti.

In proposito, il presidente onorevole Gino Rava, ha aggiunto che, essendo questa un'esperienza pilota, ci sono cose che si devono rivedere e quindi potranno essere modificate.

È stato poi approvato il regolamento, ma particolarmente importante è il bilancio, che vede un investimento complessivo per il '99 di 220 milioni con la prospettiva di un raddoppio della cifra grazie all'intervento della Regione. La Provincia spenderà invece 120 milioni per la cartellonistica. **(r. bo.)**

Direttore di Radio Vox

La videocamera rubata assolto

CASALE. Assoluzione piena perché il fatto non sussiste per l'ingegner Felice Dubini, 74 anni, di Solonghello, domiciliato a Mirabello, difeso da Massimo Jaretti e accusato di furto di una videocamera e attrezzatura dallo studio di Radio Vox di Mirabello. In seguito alla denuncia di Dubini, direttore della radio, per un furto nella sede dell'emittente, i carabinieri gli avevano trovato in casa una videocamera che rispondeva alle caratteristiche di quella rubata. Al processo Dubini ha precisato e provato che anni dopo l'acquisto della videocamera per la radio, ne aveva presa una identica per sé. **[r. sa.]**

Nessuno sa spiegarsi perché l'operaia fosse a Milano, dov'è stata travolta

Ragazza morta, resta il mistero

Autopsia sulla casalese uccisa da un Intercity

CASALE. Resta ancora un mistero la morte violenta della giovane operaia casalese avvenuta nei pressi di Porta Garibaldi a Milano. Anche la famiglia non riesce a spiegare per quale motivo Micaela Poncino, 32 anni, la sera di mercoledì si trovasse sui binari proprio nel momento in cui stava sopraggiungendo l'Intercity che l'ha travolta e uccisa.

«Non so proprio che cosa sia successo» si limita a dire brevemente al telefono, distrutta dal dolore, la madre della vittima, Anna Traverso, casalinga, con la quale la giovane abitava in via Rotondino 41/A, assieme al figlioletto di 7 anni (Micaela era vedova da un paio di anni) e al fratello Fabrizio, 25 anni.

Anche a casa del padre, Bruno, noto imprenditore edile monferrino, la giovane coinvolgente non è in grado di dare una spiegazione all'accaduto.

Perplessità si raccolgono pure alla Junior srl, in via Di Vittorio 17, azienda di stampaggio materiale plastico, dove la monferrina lavorava dall'inizio dell'anno. «Una ragazza strana, spesso pensierosa, chiusa, molto sensibile, in ditta non aveva instaurato nessun rapporto particolare e spesso era a casa in mutua - dicono alla Junior -. Venti giorni fa aveva avuto un incidente stradale e si trovava in malattia. Anche per noi è un mistero il fatto che si trovasse a Milano»

La salma della ragazza (la cui identificazione era stata ritardata di un giorno perché non aveva documenti con sé) resta nella camera mortuaria dell'ospedale milanese «Fatebene Fratelli» in attesa che venga eseguita l'autopsia disposta dalla magistratura. Per quanto riguarda i funerali, dovrebbero venire celebrati non prima di metà settimana. Si attende infatti ancora il nulla osta dell'autorità giudiziaria. Ieri sera, intanto, è stato recitato il rosario nella chiesa parrocchiale del Ronzone. **[r. su.]**

La Stampa - Abbonamento '99

13 mesi di abbonamento perché è in regalo

Se vi abbonate per 12 MESI e pagate in un unico versamento, avrete 1 MESE *di lettura gratis in più*, perciò il vostro abbonamento durerà 13 mesi.

Con l'abbonamento ogni copia costa solo 1.000 LIRE come dire *3 copie al prezzo di 2*

A ciascuno il suo abbonamento:
- **postale:** ogni copia vi costa solo 1.000 lire;
- **edicola:** sempre 1000 lire a copia;
- **metropoli:** chi abita a Torino città riceve La Stampa entro le 7,30 a 1.200 lire a copia

Si vince ogni mese:
Se vi abbonate fra il 1° novembre e il 30 aprile potete vincere ogni mese per 6 mesi una Fiat Brava e altri 99 premi.

Come e dove abbonarsi:
- per telefono allo 011-56.381;
- per posta a La Stampa, via Roma 80, 10121 Torino;
- per fax al n. 011-56.27.988;
- in edicola.

Come pagare:
- **conto corrente** postale n. 950105;
- **bonifico bancario** sul conto n. 12601 intestato a La Stampa - Istituto Bancario San Paolo di Torino;
- **carta di credito**, telefonando al n. verde 167-233383;
- **agli sportelli del Salone de La Stampa**, via Roma 80, Torino.

LA STAMPA
LA BUONA ABITUDINE DEL RISPARMIO QUOTIDIANO

MOTIVI D'ARTE IN PIEMONTE
ANNI VENTI/SESSANTA
sino al 21/11/98
orario: 10,00 - 12,30
15,30 - 19,30
Lunedì e festivi chiuso

Pietro MORANDO "Giocatori di Bocce" (1925)
olio su tavola - cm. 90 x 81 h.

GALLERIA D'ARTE NARCISO
Piazza Carlo Felice, n. 18 (Porta Nuova) - 10121 Torino
Tel. e Fax 011/543.125

scarta mangia e vinci
Dal 12 ottobre al 21 novembre

Ritaglia il bollino sottostante, applicalo sulla cartolina che riceverai al Centro Commerciale ALESSANDRIA per un acquisto effettuato nei negozi della galleria e all'Iperbennet e presentati con la cartolina presso l'apposita reception. Avrai diritto a "pescare" uno dei cioccolatini del concorso più dolce del mondo.

Potrai vincere subito migliaia di graziose piantine e borsa spesa o partecipare all'estrazione settimanale di fantastici premi.

1 bollino LA STAMPA

bennet IPERMERCATO ALESSANDRIA FRAZIONE ASTUTI

Domani sera al Comunale andrà in scena la commedia «Il medico dei pazzi»

Giuffrè, regista dei «matti»

Una giocosa interpretazione della follia

ALESSANDRIA. Domani sera alle 21,15 al Comunale va in scena «Il medico dei pazzi», di Aldo Giuffrè. Lo spettacolo è proposto dall'ente autonomo Antonio De Curtis, fondato da Vito Cesaro e Antonio Miele, che dal 1991 promuove il premio «Totò» [redacted] occupa delle celebrazioni per il centenario dedicato alla nascita dell'attore napoletano. La commedia, scritta da Edoardo Scarpetta, ebbe un grande successo nel 1954 e segnò l'esordio di Aldo Giuffrè che recitava [redacted] fianco di Totò.

Aldo Giuffrè oltre che attore (recita nella parte di Felice Sciosciammocca) è anche il regista: è lui infatti a firmare [redacted] nuovo adattamento di questo commedia.

La novità è rappresentata dalla modernità dei personaggi che denunciano le follie del loro vivere quotidiano in modo brioso e frizzante. La musica di Strauss sottolinea la stravagan[redacted] dei soggetti che [redacted] ironia e leggerezza affrontano la vita di ogni giorno. Gli interpreti principali sono: Bianca Sollazzo e Saverio Mattei, [redacted]e e costumi sono di Tony Stefanucci. L'adattamento del «Medico dei Pazzi», dunque, verte sulla dolente realtà che i pazzi più pericolosi sono le persone normali, quelle insospettabili. Il tema centrale è dunque la pazzia dei savi, una follia che gli psichiatri non studiano per timore, magari, di imbattersi nella propria follia. Aldo Giuffrè dedica lo spettacolo a tutti coloro che hanno visto sfumare i loro traguardi [redacted] i loro sogni ed [redacted] cui [redacted] affiorata la pazzia di volerli raggiungere a tutti i costi.

Ha spiegato [redacted] regista: «Ho praticamente smantellato la commedia. Ho lasciato solo lo spunto e su quello ho lavorato. Ognuno di noi, calandosi nelle manie o in tic dei malati di mente può ridere, ma allora la farsa si trasforma in tragedia. E può essere la tragedia della nostra vita, così diventiamo tutti pazzi e risibili». Sul palco dunque sfilano personaggi quotidiani, dove lo spettatore può facilmente ritrovare [redacted] stesso. Non si tratta però [redacted] un saggio sulle «pazzie» della società moderna: lo scherzo e il gioco alleggeriscono la trama. Continua Aldo Giuffrè: «Il gioco [redacted] la proiezione della fantasia, [redacted] una valvola di sicurezza per tenere lontano [redacted] dolore». In quest'otti[redacted] interpretati il ragazzino che al trenino elettrico preferisce inventarsi il «suo» con la scatola di borotalco o Raffaele che alterna qualche battuta della tragedia di Otello al copione della farsa che è costretto [redacted] recitare nella vita di tutti i giorni. Gli altri interpreti sono: Monica Sallese, Vito Cesaro, Rita Mussumeli, Mario Salomone, Rosario Giglio, Emilio La Marca, Antonino Miele, Enzo La Marca, Katiuscia Patrizi, Antonia Esposito. I biglietti costano dalle 22 alle 45 mila lire [redacted] ancora disponi[redacted] alla biglietteria del teatro.

Selma Chiosso

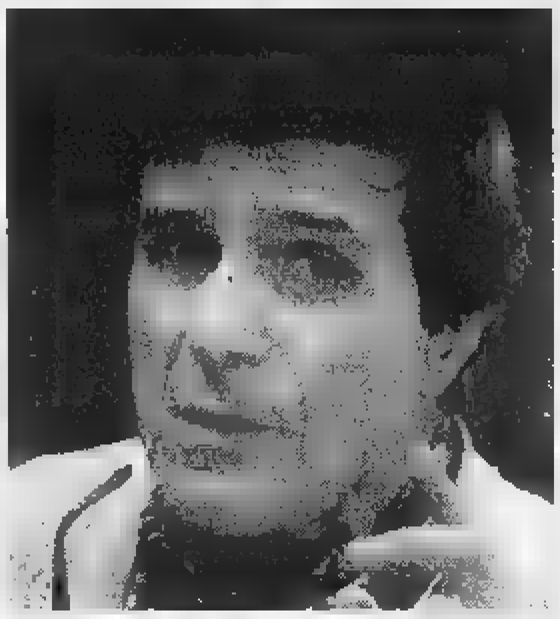

[redacted]

Aldo Giuffrè è regista e attore nella commedia napoletana «Il medico dei pazzi», nella quale recitò [redacted] 1954 [redacted] fianco [redacted] Totò. Ora reinterpreta ruoli e trama

[redacted]

Tante sagre, ma anche balli, musica e teatro comico

Castagne e vin brulè

Caldarroste a Capanne, Bozzolina, Cremolino, Gavazzana Pasturana, Voghera. Cabaret a Tortona. A Quargnento il blues

Conclusa la rassegna ispirata a «Scatafascio», al Docks cafè di [redacted] (viale Dellepiane) torna il cabaret. Stasera si esibisce il duo comico I Ragni, formato [redacted] Alessandro Betti [redacted] Alessandro Castellucci.

ACQUI. Si balla il liscio al palladium con Ricky Show.

BOSCO MARENGO. Al Master, ballo liscio [redacted] Genio [redacted] i Pierrots, mentre in discoteca si balla con proposte «golden classic and new hit» dei dj Gianni Canova [redacted] Andrea.

BOSIO. Tradizionale convivio autunnale, alle 12,30, alla trattoria degli Olmi nella frazione Capanne di Marcarolo, dei Cavalieri del Raviolo e del Gavi. Menù [redacted] 40 mila lire. Prenotazioni: 0141/213.453 oppure 0143/643.738. [m. pu.]

[redacted] **MARCAROLO.** Alla Cascina Pizzo, alle 14, «castagnata e vin brulè». E' l'ultimo appuntamento del programma di iniziativa «Cultura [redacted] Territorio» promosso del progetto Montagna viva. [r. bo.]

CASALE. «Il segno pop» stasera al Tom Boy, in strada Casale-Valenza, con Francesco Pittaluga e Stefano Pain. [r. sa.]

Al salone Eternit, in via Visconti, oggi pomeriggio suona l'orchestra di Pino Cerri; dalle 15 alle 16 scuola di ballo liscio grtuita. [r. sa.]

CASTELLETTO [redacted] Alla frazione Bozzolina, «grande castagnata». Dalle 15, distribuzione di castagne, vino [redacted] anche bruschetta. [r. bo.]

CORVILLA. Al Thunder Road (telefono 0383/373064) stasera suonano I Sold Out e gli Only For Fun.

CREMOLINO. Organizzata dalla Pro loco, castagnata nel centro storico. Dal primo pomeriggio fino [redacted] sera, castagne, vin brulè e cioccolata calda per tutti. [r. bo.]

[redacted] Festa di San Martino nel pomeriggio: la Soms propone una mostra di pittura e una rassegna di hobbistica [redacted] anticaglie. Al Belvedere saranno inoltre distribuiti caldarroste e vino locale. [m. pu.]

GORNASCO. Festa di San Martino, dalle 9 alle 19, [redacted] il mercatino dell'antiquariato in piazza Mercato. Alle 14,30 polenta [redacted] salamini in piazza della Fiera e alle 21 danze al teatro Cagnoni con l'orchestra di Gabriele Guarneri. [d. sa.]

[redacted] Festa patronale di San Martino, dalle 14 in piazza Spinola: caldarroste, salamini [redacted] vin brulè. [m. pu.]

SALE. Alla Cometa si balla il liscio, pomeriggio e sera, [redacted] Laura Fiori.

[redacted] Al Porky's dalle 18 alle [redacted] suonano Marcello Milanese and The Machine: blues elettrico.

[redacted] Cover rock stasera dalle 22,30 al Cov'Hause Guinnes pub [redacted] strada Pavia [redacted]. Sul palco i The Streits. [r. c.]

[redacted] Sagra della castagna nel rione di Medassino. Nel pomeriggio, mostre di prodotti tipici ed esposizioni varie oltre a caldarroste per tutti. [d. sa.]

Al Cowboys'Guest Ranch suonano I Doggy Style: rock [redacted] rock'n'roll italiano e internazionale dagli Anni Cinquanta [redacted] oggi.

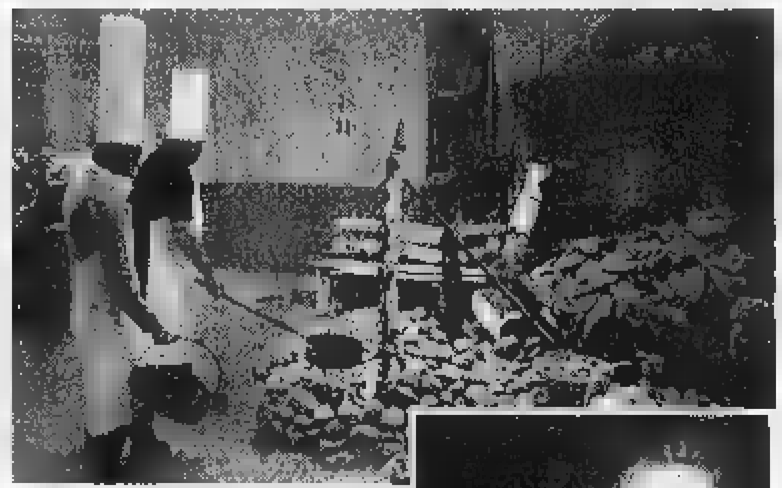

Le castagne [redacted] protagoniste in molte feste di paese. A fianco, I Ragni: stasera cabaret a Tortona

[redacted]

Lauzi alla mostra del tartufo

Il cantautore a Madonnina di Crea Anche Cella Monte ospita la sagra

Doppio appuntamento [redacted] in Monferrato con «re tartufo», la buona gastronomia locale e la musica del cantautore genovese Bruno Lauzi. A Madonnina di Serralunga di Crea 2ª mostra-mercato del tartufo del Monferrato, a cura della Pro loco di Serralunga [redacted] Crea, in collaborazione con la Cantina Sette Colli e con il patrocinio di Comune e Provincia. Invece a Cella Monte è in programma la seconda giornata della 7ª sagra del tartufo [redacted] Valle Ghenza.

A **Madonnina di Crea** apertura alle 9,30, nell'area espositi[redacted] nel piazzale Alcide De Gasperi, della mostra mercato [redacted] esposizione di tartufi e prodotti enogastronomici. Al «trifolau» [redacted] il miglior tartufo bianco nostrano verrà assegnato il «taboj d'oro» (1 milione e 200 mila), al secondo classificato il «taboj d'argento». Alle 10 il via alla gara di cerca tartufi: buono premio di 300 mila lire al vincitore.

Alle 11 per tutti i visitatori degustazione gratuita di vini locali e alle 12,30 pranzo preparato dalla Pro loco con specialità [redacted] base di tartufo. Nel pomeriggio, [redacted] inizio alle 15, spettacolo [redacted] mimi e giocolieri e concerto [redacted] Bruno Lauzi.

A **Cella Monte**, dopo il successo di ieri, prosegue la sagra del tartufo della Valle Ghenza. Durante tutta la giornata è possibile visitare i numerosi stand nel Palotenda riscaldato e negli angoli più caratteristici del paese, in cui sono esposti prelibati tartufi, i vini della Cantina [redacted] ciale del Monferrato (che a Rosignano è aperta al pubblico), grappe, dolci, salumi, altre specialità, oggetti d'antiquariato e arte. E poi visite [redacted] caratteristici «infernot» e pranzo [redacted] cena della Pro loco. Assegnati i premi ai cercatori: per i gruppi [redacted] tartufi Valle Ghenza, Taboj d'oro [redacted] Stefano Coppo e d'argento a Marco Gaviorno, entrambi [redacted] Cella Monte. Per gli esemplari, oro a Luigi Gavazza di Fubine e argento a Mino Maccario di Cerrina. «Siamo soddisfatti della presenza di visitatori ed espositori [redacted] oltre 8 chili di tartufi» sottolinena il sindaco Giuseppe Arditi. [r. sa.]

BUONA [redacted]

Con il brachetto gli ossi di morto

QUESTI dolcetti piemontesi dal nome non troppo simpatico, «[redacted] di morto», vengono anche denominati «brutti ma buoni». In alcune [redacted] del Piemonte le due dizioni corrispondono a ricette differenti, in altre si distinguono per la forma (gli [redacted] di morto sono stretti e lunghi, mentre i brutti ma buoni sono a forma di mucchietto irregolare).

Ne ho trovato numerose versioni, tutte diverse ma riconducibili, fondamentalmente, a due procedure: la prima prevede di cuocere preventivamente in casseruola gli albumi con lo zucchero e le nocciole (senza farina) [redacted] successivamente di passarli [redacted] forno; [redacted] seconda procedura prevede invece l'aggiunta di 100 oppure 150 grammi di farina e la cottura direttamente in forno a fuoco moderato.

La versione qui presentata corrisponde alla prima maniera sopra indicata. Il loro nome deriva dal fatto che sono «brutti» a vedersi, perché irregolari e spigolosi, ma assai buoni da gustare e preparati soprattutto in questo periodo autunnale, quello cioè delle festività di ricorrenza dei morti [redacted] dei Santi. Alcune delle ricette che ho trovato prevedono l'impiego delle mandorle, ma credo che la nocciola tonda gentile delle Langhe sia più tradizionale nel Piemonte.

Ingredienti: 300 grammi di nocciole sgusciate, 250 grammi di zucchero semolato, quattro uova fresche, una bustina di vanillina, 20 grammi di burro.

Preparazione: mettete le nocciole sgusciate sulla placca del forno e tostatele per alcuni minuti senza far prendere loro troppo colore. Tritatele finemente (se usate il mixer evitate di ridurle in pasta). Sgusciate le uova separando gli albumi dai tuorli, che non verranno utilizzati in questa preparazione, montate gli albumi [redacted] neve ben fermo [redacted] una frusta incorporandovi poco a poco lo zucchero [redacted] aggiungete infine la vanillina. Incorporate le nocciole tritate, mescolando lentamente dal basso verso l'alto evitando così di smontare gli albumi.

Versate il composto in una casseruola e mettetela sul fuoco a fiamma bassissima e fatelo cuocere per 30 minuti mescolando con [redacted] cucchiaio di legno.

Rivestite una placca da forno con un foglio di alluminio o carta da forno, ungetela con il burro e disponete il composto in mucchietti bel distanziati, facendoli cadere con il cucchiaio aiutandovi con il dorso di un secondo cucchiaio. Cuoceteli in forno alla temperatura di 170° per circa 40 minuti. Sfornate e lasciate intiepidire, quindi staccateli delicatamente con una paletta.

Per conservarli croccanti poneteli in una scatola a chiusura ermetica. Questi dolci, serviti [redacted]n altra pasticceria secca (amaretti, baci di dama, krumiri, etc.) si abbinano bene a [redacted] moscato o a un brachetto.

Luigino Bruni

GIORNO E NOTTE

Autunno gastronomico

La toppa è [redacted] Pertuso

Il ristorante pizzeria Pertuso Da Luciano, [redacted] Pertuso di Cantalupo Ligure, ospita oggi alle 13 una tappa della rassegna Autunno gastronomico. Menù tutto compreso a 48 mila lire. Prenotazioni telefonando allo 0143/90247. [m. pu.]

Antiquariato

Bancarelle a Casale

Il ventaglio è il protagonista dell'edizione di [redacted] del mercatino dell'antiquariato di Casale, oggi dalle 8 alle 18 al mercato Pavia. [r. sa.]

Beneficenza

Mercatino delle pulci

Oggi, organizzato dal Centro di ascolto, in via Canina 11 a Casale, dalle 10 alle 12 e dalle 14 alle 19,30 si svolge il mercatino delle pulci benefico. [r. sa.]

Fotografia

New York al Municipale

Oggi dalle 16 alle 19 nel foyer del Teatro Municipale di Casale prosegue la mostra fotografica di Joe Oppedisano dedicata a New York. [r. sa.]

STASERA AL CINEMA

ALESSANDRIA

ALESSANDRINO Tel 0131-252.644 **Salvate il soldato Ryan** di S. Spielberg con T. Hanks, M. Damon e E. Burns Or: [redacted]; 19; 22,30 Lire 12.000 (posto unico)

AMBRA Tel 0131-252.079 **Radiofreccia** di e con L. Ligabue, F. Guccini Or 16; 18; 20; 22,20. Lire 10.000, 7000 (posto unico)

[redacted] - Sala Grande. Tel [redacted]131-234.240 **La leggenda del pianista [redacted]oceano** di G. Tornatore con T. Roth e P. T. Vince Or 16,15; 19,15; 22,15 Lire 12.000; 9000

COMUNALE - Sala Ferrero. Tel 0131-234.240 **L'uomo [redacted] al cavalli** di e con [redacted] Redford. [redacted]: [redacted]; 19; 22 [redacted] 12.000; 9000

CORSO Tel 0131-258.080. **X Files**, di R. Bowman con D. Duchovny, [redacted]. Or 15,30; 17,30; 20; 22,15 Lire 12.000 (posto unico)

CRISTALLO Tel. 0131-341.272. **Film [redacted]tato ai minori di anni 18**. Or.: 16; 17,30; [redacted], [redacted]. 22,30. Lire 9000 (posto unico)

GALLERIA. Tel. 0131-252.112. **Tutti pazzi per Mary** di P. e [redacted]. Farrelly, con C. Diaz. Or.: 1[redacted]; 18; 20; 22,15. Lire 12.000 (posto unico).

[redacted]. Tel 0131-252.707. [redacted]ni di C. Comencini con D. Abatantuono, F. Neri. Or. 16,20; 18,20; 20,20; 22,25. Lire 12.000 (posto unico).

ACQUI TE[redacted]

ARISTON. Tel. 0144-322.885. **Salvate il soldato Ryan** di S. Spielberg con T. Hanks, B. Edward, M. Damon, T. Sizemore. Or.: 15; 18,30; 22. L. 10.000, [redacted].

CRISTALLO. Tel. 0144-322.400. **Piccoli soldati**. Or.: 15,30, 17,45; [redacted]; 22,30. L. 10.000; 7000

ARQUATA SCRIVIA

[redacted]. Tel. 0143-667.516. **[redacted]allo cedrone** [redacted] con Carlo [redacted]. Or.: 20,30; 22,30. L. 10.000, 7000

CANELLI

[redacted]. Tel 0141-824.889 **Radiofreccia** di L. Ligabue con F. Guccini. Or.: 15,30; 17,45; 20; 22,30. L. 10.000, 7000.

CASALE MONFERRATO

VITTORIA Tel 0142-452.291. **Salvate il [redacted] Ryan** di [redacted]. Spielberg con T. Hanks, M. Damon, E. Burns. Or.: 16; 19; 22 L. 12.000, [redacted]

POLI. Tel. 0142-452.081. **X Files** di R. Roman, con D. Duchovny, G. Anderson Or.: 15,30; 17,45; 20; 22,30 L. 12.000 (posto unico).

MODERNO. Tel. 0142-452.816. **[redacted]uomo che sussurrava ai cavalli** di e con R. Redford. Or.: 16, 19,15; 22,10. L. 12.000/9000.

CASTELCERIOLO

[redacted] [redacted]: 0131-585.001. **Il destino [redacted] Y. Chahine.** [redacted]. 20,15; 22,15. L. 7000 (posto unico)

COSTIGLIOLE

COMUNALE Tel 0141-966.376. **Gallo cedrone** di e con C. Verdone, con C. Diaz. Or: [redacted]; [redacted], 21,30. L. 10.000/8000.

NIZZA [redacted]

AURORA Tel 0141-701.459. **La seconda moglie** di U. Chiti con M. G. Cucinotta. Or. 15, 16,50; 18,45; 20,30; 22,30. L. [redacted].

LUX. [redacted]. 0141-702.788. **Tutti pazzi per Mary** di P. e B. Farrelly, con C.Diaz. Or.: 15, 17,30, 20,15, 22,30. L. 10.000/8000.

SOCIALE. [redacted] 0141-701.496. **Gallo cedrone** di e con Carlo Verdone. Or.: 14,30, 16,30; 18,30; 20,15; 22,30. L. 10[redacted].

NOVI LIGURE

[redacted] Tel. 0143-321.472. **Salvate il soldato Ryan** di S. Spielberg con T. Hanks, [redacted] Damon e E. Burns. Or.: 15,30; [redacted]; 21,30 Lire [redacted]; [redacted].

[redacted] Tel 0143-321.472. **[redacted]freccia**, di L. Ligabue con F. Guccini. Or.: [redacted]15,30, 17,40; 20,10; 22,30. L. [redacted]; [redacted]6000.

OVADA

[redacted]. Tel. 0143.81.411. **Salvate il soldato Ryan** di S. Spielberg con T. Hanks, M. Damon e E. Burns. Or.: 16; [redacted]; 22. L. 10.000, [redacted].

[redacted]

LARA. Tel. 0143-62[redacted] **Salvate il soldato Ryan** di S. Spielberg con T. Hanks, M. Damon e E. Burns. Or.: 15,30; 18,30; 21,30 Lire [redacted]; [redacted].

VOGHERA

ARLECCHINO. Tel. 0383-649.124. **Salvate il soldato Ryan** di S. Spielberg con T. Hanks, M. Damon, E. Burns. Or.: 15,30; 18,30; 22. L. 10.000; [redacted].

SCEGLI IL CINEMA

NELLE SALE DI TORINO

ADUA 200 c. G. Cesare 67, tel. 856.521. **L'eternità e un giorno.** Or.: 15,30, 17,50; 20,10; 22,30.
ADUA 400 c. G. Cesare 67, tel [redacted]21. **G[redacted] cedrone.** Or.: 15; 16,55; 18,50, 20,45; 22,45.
AMBROSIO MULTISALA c. V. Emanuele II 52, tel. 547.007. Sala 1: **Salvate il soldato Ryan** (v.m. 14). [redacted]: 15,30, 18,45; 22. Sala 2: **The Truman show.** Or.: 14,30; 16,30; 18,30; [redacted]; 22,30. Sala 3: **Sliding Doors.** Or.: 14,30; 16,30; 18,30; 20,30; 22,30.
ARLECCHINO c. Sommeiller 22, tel. 581.71.90. **Delitto perfetto.** Or. 16, 18,10; 20,20; 22,30.
CAPITOL via San Dalmazzo 24, tel. 540.605 **Gallo cedrone.** Or.: 16; 18,10; 20,20; 22,30.
CENTRALE v. C. Alberto 27, [redacted]. 540.110 **Lola corre.** Or.: 15,50; 17,30; 19,10; [redacted]; [redacted] Ingr. [redacted]
C. CHAPLIN 1 v. Garibaldi 32/e, tel. 436.07.23. **L'uomo che sussurrava ai cavalli.** Or.: 15,30; 18,45; 22.
C. CHAPLIN 2 v. Garibaldi 32/e, [redacted]. 436.07.23. **L'eternità e un giorno.** Or.: 15; 17,30; 20; 22,30.
CIAK c. Giulio Cesare [redacted], tel. [redacted] [redacted] Or.: 15,30, 17,50; 20,10; 22,30.
CRISTALLO v. Goito 5, tel. 650.71.00. **Il signor Quindicipalle.** Or.: 1[redacted]; 18,10; 20,20; 22,30.
DORIA v. Gramsci 9, tel [redacted] [redacted] 16; 18,10; 20,20; 22,30.
ELISEO GRANDE p. Sabotino, tel. 447.52.41. **Gallo cedrone.** Or.: 15; 16,55; 18,50; 20,45; 22,45.
ELISEO BLU piazza Sabotino, tel. 447.52.41. **Così ridevano.** Or.: 15; 17,30; 20; 22,30.
ELISEO ROSSO p. Sabotino, tel. 447.52.41. **L'allievo.** Or.: 15,30; 17,50; 20,10; 22,30
EMPIRE p. Vittorio Veneto 5, tel. 817.15.42. [redacted] **freccia.** Or.: 14; 16,10; 18,20; 20,30; 22.40.
ERBA 1 c. Moncalieri 241, tel. 661.54.47. **I colori della vittoria.** Or.: 16,30; 19,30; 22,30.
ERBA 2 c. Moncalieri 241, tel. 661.54.47. **Sei giorni, sette notti.** Or.: 15,45; 18; 20,15; 22,30.
ETOILE v. B. Buozzi ang. v. Roma, tel. 5[redacted]. **L'uomo che sussurrava ai cavalli.** Or.: [redacted] 18,45; 22.
FARO v. Po 30, tel. 817.33.23. **Armageddon.** Or.: 16; 19; 22.
[redacted] c. Trapani 57, tel. 385.2057. **Salvate il soldato Ryan** (v. m. 14). Or.: 15; 18,30; 22.
IDEAL c. Beccaria 4, tel. 521.4316. **Jolly blu.** Or.: 14,30; 16,30; 18,30; 20,30; 22,30.
KING v. Po 21, tel. 812.59.98. **Sliding Doors.** Or.: 16; 18,10; 20,20; 22,30.
[redacted] S. Teresa 5, tel. 534.614. **Character.** Or.: 15; 17,30; 20; 22,30.
LUX [redacted] S. Federico, t. 541.283. **X-Files - Il film.** [redacted]: 15,05; 17,35; 20,05; 22,35.
MASSIMO UNO v. Montebello 8, t. 817.[redacted]. **Racconto d'autunno.** (Francia 1998 102'). Or.: 16,30; 18,30; 20,30; 22,30.
NAZIONALE 1 v. Pomba 7, t. 812.41.73. **La seconda moglie.** Or.: 16; 18,10; 20,20; 22,30.
NAZIONALE 2 v. Pomba 7, tel. 812.4173. **L'allievo.** Or 15,50; 18; 20,15; 22,30.
[redacted] 1 v. Arsenale [redacted], tel. 532.448. **The Truman show.** Or.: 16; 18,10, 20,20; 22,30.
OLIMPIA 2 v. Arsenale 31, tel 532.448 **La spada magica** Or: 14,30; 16,30. **City of angels.** Or.: 17,40; 20,05; 22,30.
[redacted] XX [redacted] 15, tel. [redacted]. Sala 1: **La leggenda [redacted] pianista sull'oceano.** Or.: 15,30; 18,45; 22. Sala 2: **Elizabeth.** Or.: 15,15; 17,40; 20,05; 22[redacted]. Sala [redacted] [redacted] **Ryan** Or.: 14,45; 18,15; 21,45 Sala 4: **He got game** (v.m. 14). Or.: 14,45; 17,20; 19,55; 22,30. Sala 5 Lingott: **Small Soldiers.** Or.: 15,15; 17,40; 20,05; 22,30.
ROMANO Gal. Subalpina, t. 5[redacted].45. **Gatto nero, gatto bianco.** Or.: [redacted]; 17,30; 20; 22,30. Ingr. 12.000.
STUDIO RITZ v. Acqui 2, tel. [redacted]. **La leggenda del pianista sull'oceano.** Or.: 15,20; 18,30; 21,40.
VALENTINO 1 Teatro Nuovo c. M. d'Azeglio 17, tel. 650.02.00. **Godzilla.** Or.: 15; 17,30; 20; 22,30.
VALENTINO 2 T. Nuovo c. M. d'Azeglio 17, tel. 650.02.00. **L'allievo.** Viet. min. 14. Or.: 16; 18,15; 20,30, 22,40.
VITTORIA via Roma 336, t. 562178[redacted]. **Tutti pazzi per Mary.** Or.: 15,15; 17,40; 20,05; 22,30.

TEATRI

TEATRO REGIO. Fino al [redacted] **Interno [redacted] Giovanni.** Un mito [redacted] cultura occidentale visto con gli occhi [redacted] musica, del teatro, [redacted] letteratura, dell'arte. Spettacoli, concerti, lezioni, convegni, proiezioni, incontri, conferenze. Informazioni da domani. Tel. [redacted]

[redacted]

[redacted] In mostra [redacted] e cimeli di Totò

ALESSANDRIA. E' aperta fino [redacted] domani nel foyer del Teatro Comunale la mostra «Dal Baule di Totò», [redacted] di Orio Caldiron. Sono esposti oggetti, foto e video di opere del celebre attore. Tra l'altro, sono esposti il baule [redacted] la scatola trucco di Totò, inoltre costumi di scena utilizzati in celebri film e riviste: Pinocchio, Otello, il tight con la bombetta, [redacted] Comandante, l'Esistenzialista. Ci [redacted] poi manoscritti di poesie [redacted] canzoni, documenti araldici. La mostra è aperta, con ingresso libero, dalle 16 alle 24. [r. al.]

Domenica 8 novembre!

L'ipermercato sarà aperto dalle ore 9.00 alle ore 20.00.

Veniteci a trovare. Vi aspettiamo ad Alessandria.

bennet

UN MONDO DI BENE

Frazione Astuti - S.S. Alessandria - Asti

UNA INIZIATIVA DELL'ASSESSORATO AMBIENTE

CONTRO I DUBBI E LE PAURE SUI RIFIUTI

La raccolta differenziata e le discariche: facciamo chiarezza insieme.

Oltre 200.000 tonnellate di rifiuti solidi urbani.

È la quantità che la Provincia di Alessandria deve smaltire ogni anno. Vuol dire che ogni abitante produce più di un chilo di rifiuti al giorno. E non è tanto una questione di peso, ma di spazio.

Dove vanno a finire?

Secondo la nuova normativa, i rifiuti non possono essere gettati indiscriminatamente nelle discariche, ma devono essere separati, trattati e riciclati: nei prossimi 6 anni i Comuni dovranno per legge raggiungere percentuali di recupero pari almeno al 35% di tutta la spazzatura prodotta nel loro territorio.

Tutto è bene quel che finisce bene.

Con le nuove tecnologie sono praticamente infinite le possibilità di ridare vita a tutto ciò che buttiamo via. I rifiuti organici (scarti di frutta e verdura, avanzi di cucina, fiori e piante recise più altri residui da orto e giardino) possono diventare concime per la terra attraverso un processo di compostaggio, come già avviene nell'impianto di Castelceriolo autorizzato dalla Provincia di Alessandria. Molti rifiuti (plastiche, carte e stracci) possono trasformarsi in combustibile. Il riciclo del vetro consente un risparmio equivalente a decine di migliaia di tonnellate di petrolio ogni anno. Con la plastica riciclata si fabbrica di tutto: dalle panchine ai manti stradali, dai sacchetti alle piastrelle, dai tubi alle vernici, fino ai tessuti e ai gioielli. Produrre una tonnellata di carta riciclata significa risparmiare quindici alberi d'alto fusto, 380.000 litri d'acqua e il 50% di energia.

È la raccolta differenziata che fa la differenza.

Dobbiamo separare già in casa i diversi rifiuti urbani e gettarli negli appositi contenitori: solo così saranno pronti per essere riciclati nei centri di raccolta e di lavorazione che la Provincia deve autorizzare.

Più risorse, meno rifiuti.

Una raccolta differenziata ben sviluppata e un recupero efficace rappresentano non solo una risorsa economica, ma ci aiutano a ridurre la quantità di rifiuti. In questo modo, con le due discariche di Gavonata di Cassine e di Bassignana, saremo a posto fino al 2010.

Le discariche: pulite, sicure e intelligenti.

Solo i rifiuti non ulteriormente riciclabili verranno sistemati nelle discariche: aree rigorosamente controllate e tecnologicamente attrezzate. Infatti la Provincia ha l'obbligo di autorizzare impianti che non degradino il paesaggio, che non inquinino le acque sotterranee e superficiali, che non siano fonte di polveri, odori, rumori o di insetti e altri animali. In tal senso, le ultime discariche autorizzate potranno accogliere solamente rifiuti selezionati e non i rifiuti urbani così come sono. Inoltre, quando la discarica è riempita, può essere recuperata in tutta sicurezza e diventare un parco.

I rifiuti di domani.

Grazie ai progressi della scienza e della tecnologia, i rifiuti non sono più qualcosa da temere ma basta conoscerli, accettarli e utilizzarli nel modo giusto.

Per chiarire e il di
a vostra dispo
AL VENERDÌ
8.30 alle e dalle

Numero Verde
167-571491
SPORTELLO AMBIENTE

SportelloAmbiente è un servizio nato dalla collaborazione tra l'Assessorato all'Ambiente della Provincia di Alessandria e l'equivalente per informare i cittadini sui programmi della Provincia e degli altri enti pubblici, sulle normative e le procedure per una corretta gestione dei rifiuti, sui comportamenti necessari e sui risultati ottenuti

L'informazione evita la confusione e porta alla soluzione.

PROVINCIA DI ALESSANDRIA
NUOVI ORIZZONTI
L'ambiente è di casa

In serie D il Derthona è in trasferta a Ivrea, l'Acqui gioca a Guanzate

Valenzana all'esame Casale

La Novese rischia con il quotato S.Angelo

Il derby Valenzana-Casale domina la [illegible] in serie D, ma sono interessanti gli scontri Novese-Sant'Angelo e Ivrea-Derthona. L'Acqui cerca punti a Guanzate.

Scottata domenica a Legnano, la *Valenzana* è intenzionata a tornare subito alla vittoria [illegible] poco importa se sulla strada trova il Casale, che in Coppa [illegible] imposto il pari agli orafi. «Quella fu una sfida particolare - ricorda il ds Ezio Maggi -. Non eravamo ancora al "top" della condizione, ma oggi sarà diverso». Per il «patron» rossoblù, la sfida [illegible] un risvolto particolare. «E' una delle 34 partite che dobbiamo vincere - tuona Omodeo -. Spero si sia spazio per lo spettacolo». E' indisponibile il solo Biasotti, squalificato per 2 giornate. Mister Ciravegna ha problemi d'abbondanza in difesa, con i rientri di Paolini e Panizza. Probabile formazione: Tarantini, Paolini, Panizza, Briata, Minadeo, Peretto, Veneruz, Cosenza, Izzillo, Conti, Cortesi. [r. c.]

Atmosfera rilassata nel clan del *Casale*, dove [illegible] profumo del derby non turba i sonni. «Sono gli avversari ad avere tutto da perdere - puntualizza l'allenatore Petrucci -. Sono favoriti e [illegible] possono permettersi passi falsi. Il fatto di dover vincere ad ogni costo potrebbe giocare brutti scherzi. Dal canto nostro, dovremo dare tutto quello che abbiamo in corpo». Per Petrucci, l'unico dubbio resta l'utilizzo di Brandani, colpito duro in Coppa. Per il resto, dovrebbe essere confermata la coppia di difensori esterni (Cafferata [illegible] Izzo) che contro [illegible] Cuneo [illegible] è rivelata assai mobile. Al centro, dovrebbero giocare Spitaleri [illegible] Rotolo, in avanti ci saranno Gabasio [illegible] Labrozzo. In porta, torna De Giorgi. Formazione: De Giorgi, Cafferata, Izzo, Rotolo, Spitaleri (Brandani), Bobbio, Conti, Angeleri, Cardinali, Riolfo, Piemone, Travi, Ferraris. [r. c.]

Il *Derthona* gioca oggi a Ivrea, dove nell'ultima giornata dello scorso campionato conquistò un pareggio (1-1) che valse la sofferta salvezza. Ora, le cose sono un po' cambiate: i bianconeri sopravanzano di 4 punti gli eporediesi in classifica. Inoltre, Falzone e Bonadio militano con eccellenti risultati nella compagine di Gori. Il centravanti ha [illegible] dente avvelenato con l'ex squadra e cercherà di dimostrarlo. Un risultato positivo permetterebbe ai leoncelli di restare nella parte medio-alta della classifica. Lavelli e Amoruso sono però squalificati e Tartaglia è infortunato. Previsto il rientro di Frascella, che giocherà da libero. Formazione: Aliotta, Piccaredda, Lappattese, Lonzi, Frascella, Schillaci, Cinquetti, Bonadio, Falzone, Costa, Brambilla. [e. p.]

Probabile esordio del nuovo acquisto Isoldi nella *Novese*, che oggi al «Girardengo» sfida il Sant'Angelo, imbattuto [illegible] trasferta. Isoldi dovrebbe sostituire Odino, squalificato. Dopo la sconfitta di domenica scorsa con [illegible] Derthona la Novese punta al riscatto sul piano del risultato e del gioco. Mister Lovisolo ha il solito dubbio sul secondo Under da schierare: confermato Donnaianna nel ruolo di laterale destro, la scelta è fra Giotta, centrale difensivo, e Rapetti, che affiancherebbe in attacco Spatari. In questo caso il «sacrificato» sarebbe Celella. In campo: Sirtori, Spinetta, Ravera, Isoldi, Amarotti, Mometti, Donnaianna, Galliano, Spatari, Ubertelli, Rapetti. [m. pu.]

L'attaccante novese Spatari

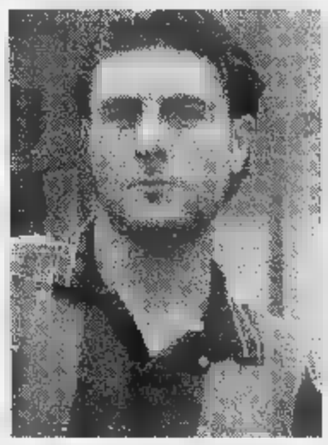

Biasotti, assente oggi nella Valenzana

In Eccellenza

Libarna schiera due neoacquisti

SERRAVALLE. Il Libarna si affida a forze fresche per espugnare il campo [illegible] pericolante Piobesi e uscire da una crisi di risultati che ha spinto la formazione serravallese in fondo alla classifica. Dopo l'ingaggio in settimana del centrocampista Ramponi, la società del presidente Giacomo Biava ha prelevato dalla compagine ligure del Ligorna (da cui proviene lo stesso Ramponi) anche l'attaccante Devoto. Contemporaneamente, [illegible] stato ceduto Morando al Fresonara.

«Speriamo che, con l'arrivo di questi nuovi elementi - dice l'addetto stampa Elena Biava -, si possa ricominciare [illegible] fare risultato. Uno dei problemi della squadra è la difficoltà a trovare la via della rete. Riuscire a ritrovare [illegible] più puntualità il gol è fondamentale per tentare di risalire posizioni [illegible] classifica». Sia Ramponi che Devoto saranno in campo fin dal primo minuto col Piobesi, altra pericolante. Sono invece indisponibili Barletto, infortunato e Parodi, squalificato. [m. pu.]

CALCIO FEMMINILE

Gara clou anche per il Borghetto

Spinetta, sfida alla capolista

Riprende dopo la sosta il campionato di calcio femminile, **serie B**, e l'Alessandria è subito chiamata agli straordinari, contro [illegible] capolista Tradate. Si gioca a Spinetta, con inizio alle 14,30, [illegible] tecnico Walter Grassi chiede alla squadra una pro[illegible] carattere per supplire all'inferiore tasso tecnico. «Sono convinto che onoreremo fino in fondo l'impegno - dice l'allenatore -. Per tradizione, abbiamo sempre dato il meglio contro le rivali più accreditate [illegible] troveremo anche oggi pomeriggio gli stimoli giusti per disputare una bella partita».

Silvia Cerboncini

In **serie C**, il Borghetto si misura [illegible] la Biellese, una delle favorite per il salto di categoria. Silvia Cerboncini [illegible] compagine stanno attraversando [illegible] buon momento di forma, [illegible] il pronostico della sfida odierna non le vede certo favorite. Fra l'altro, le valborberine [illegible] in formazione rimaneggiata. Test casalingo (ore 14,30) contro il Dormelletto per il Casale di mister Moscardini, che vuole riscattare la sconfitta subita sette giorni fa. Le nerostellate si affidano al tandem d'attacco Manni-Debernardi, che ha fatto sfracelli in questo avvio di stagione.

Infine, in [illegible] **D**, la seconda squadra dell'Alessandria riceve le novaresi del Grignasco. La partita [illegible] in programma sul campo della società Europa, in [illegible] Tonso. [m. d.]

PROMOZIONE

Attesa per S. Carlo-Fresonara

Il Monferrato è senza punte

Turno di verifiche in Promozione, con la capolista [illegible] di scena sul campo [illegible] Vanchiglia per dimostrare di non aver smarrito la via del gol. Purtroppo, il bomber Andrea Migliotta è assente per uno stiramento. Pace ha il menisco e Chiriotti [illegible] è fratturato due dita della mano destra. Tutto il peso dell'attacco graverà [illegible] Megna, che domenica ha fatto un timido ritorno in squadra, dopo un infortunio. I sanvalvatoresi giocheranno con l'orecchio rivolto a Nichelino, dove gioca l'inseguitrice Nizza Millefonti.

Il [illegible] vuole vendicare l'eliminazione dalla Coppa Italia, ad opera di quel Canelli che ospita oggi al campo di frazione Baracca. Dovrebbe debuttare il terzino di fascia Piccinini, classe 1979, prelevato dal Pontecurone. Il [illegible] **lazzo**, [illegible] trasferta a San Mauro, deve dire se i recenti [illegible] l'inizio delle rincorsa verso il salto di categoria. Tra gli alessandrini, rientra l'attaccante Luongo. Nel derby tra **San Carlo e Fre**[illegible] i locali devono riscattare il 5-1 subito nell'ultimo turno, col Nizza Millefonti. Ci saranno due debutti: Mistroni (ex Novese) esordirà nel San Carlo, Morando (ingaggiato dal Libarna) sul fronte opposto. C'è attesa anche per la trasferta della **Fulvius Samp** sul campo del fanalino di coda Gassino: per i valenzani, s'impone una squillante vittoria.

Infine, [illegible] **Pontecurone** può agganciare alcune delle contendenti dirette per la salvezza a patto [illegible] battere il Sandamianferrere. Esordisce l'ex novese Riccitelli. [r. c.]

ESSELUNGA
ALESSANDRIA corso Borsalino
BIELLA via Lamarmora
oggi aperti
dalle 9 alle 19

CORSI [illegible] ALL'OCCUPAZIONE [illegible] DAL FONDO [illegible]

- **Tecnico gestione aziendale** [illegible] **per le** [illegible]
  Neodiplomati - [illegible] 24 anni - diploma in ragioneria / analista contabile
  Il [illegible] mira a formare [illegible] competenze amministrativo-contabili, con particolare riferimento alle PMI [illegible] all'introduzio[illegible] dell'Euro. È previsto l'utilizzo di pacchetti informatici di base (office) e dedicati. Ore teoria 600 - [illegible] stage [illegible]
- **Tecnico dei processi produttivi**
  Neodiplomati - max 24 anni - diploma ad indirizzo Tecnico
  Il corso mira a f[illegible] [illegible] competenze relative alla gestione e controllo dei processi produttivi in ambito Qualità. Vengono inoltre fornite [illegible] relative all'elaborazione della manualistica tecnica [illegible] del disegno tramite CAD. È previsto l'utilizzo di pacchetti informatici di base (office) e dedicati - Ore teoria 600 - [illegible] stage 200
- **Tecnico [illegible] controllo qualità processo / prodotto**
  Neodiplomati - max 24 anni - diploma ad indirizzo Tecnico, Professionale, scientifico
  Il [illegible] mira a formare le competenze idonee a mantenere sotto controllo e gestire sia la qualità del prodotto che di un Sistema Qualità ISO 9000 - Vengono inoltre fornite le conoscenze relative all'elaborazione della reportistica e schede tecniche. È previsto l'utilizzo di pacchetti informatici di base (office) e dedicati - Ore teoria 600 - ore stage 200
- **Operatore [illegible] [illegible]hine ad iniezione per stampi materie plastiche**
  Adulti - elà superiore a 25 anni - licenza media, qualifica professionale
  Il corso mira a formare [illegible] competenze idonee alla conduzione e programmazione di macchine (pressa [illegible] gruppo di iniezione) [illegible] comparto plastico. Vengono inoltre fornite [illegible] conoscenze relative [illegible] controllo del prodotto e alla lettura [illegible] disegni e schede tecniche. È previsto l'utilizzo di pacchetti informatici di base (office) e dedicati - Ore teoria 370 - ore stage 230

Tutti i corsi [illegible] a numero chiuso e finalizzati all'occupazione
Informazioni ed iscrizioni presso:
[illegible] **API FORMAZIONE** - Segreteria Corsi FSE
Corso Roma 35 Alessandria - tel. 0131/28.34.23 - 24

Azienda leader operante livello nazionale settore [illegible] largo consumo ricerca
VENDITORI
[illegible] 45 anni con esperienza, provenienti anche da altri [illegible]ori, per mantenimento [illegible] sviluppo propria presenza commerciale su Alessandria e provincia.
Offresi training formativo, [illegible]zione diretta CCNL Industria, diaria, incentivi, [illegible] aziendale a obiettivi raggiunti.
Richiedesi residenza in zona sopraindicata.
Inviare curriculum tramite fax **0332/893799, oppure a** [illegible] **Postale 174 - 21100 Varese.**

UNIPOL
ASSICURAZIONI
AGENZIE GENERALI DI:
ALESSANDRIA, OVADA, NOVI L., ACQUI TERME.
Vogliono rafforzare la loro organizzazione commerciale [illegible] persone che abbiano [illegible] forte spinta motivazionale per la propria crescita professionale.
CERCHIAMO:
[illegible] **ASSICURATIVI [illegible] FINANZIARI**
per affrontare il mercato assicurativo e finanziario del 2000!
PER INFORMAZIONI:
Pezzi Andrea - 0330/539262 - 0143/72252 - 0144/56777

Nuovo.
PLAISIR
OASI DI BENESSERE
Per la Bellezza e la Cura del tuo Corpo e della tua Casa, in modo Naturale. La nuova tappa Piacevole e Divertente per il tuo Shopping.
Da Oggi ad Alessandria, in Via Vochieri 16, a 30 metri da Piazzetta della Lega.
di cosmesi naturale negozi di cosmesi naturale negozi di cosmesi naturale negozi di cosmesi naturale negozi di cosmesi n

Al Moccagatta arriva lo Spezia, in avanti Maselli ha tre opzioni

Niente tandem d'attacco

Grigi, oggi di punta solo Romairone?

ALESSANDRIA. Grigi oggi al «Moccagatta» costretti a cercare i tre punti per rimpinguare una classifica deficitaria. Non c'è appello per l'Alessandria che, contro lo Spezia (ore 14,30), deve riprendere quota dopo due pareggi e una sconfitta. L'ultimo successo dei mandrogni è datato 11 ottobre: 3-1 in casa contro l'Albinoleffe.

«Senza dubbio - dice mister Claudio Maselli -, quella con i liguri è una partita molto importante per il prosieguo del campionato. Una vittoria ci permetterebbe solo di risalire la china, ma rinfrancherebbe il morale della truppa».

Rispetto al derby di Vercelli, sarà presente Ferdinando Gasparini, che domenica ha riportato una forte contusione a un ginocchio, in un contrasto al limite dell'area con un avversario. Ed è sempre meno probabile, con il passare delle ore, l'utilizzo di Angelo Montrone, alle prese con qualche problema muscolare. In questo caso, Maselli dovrebbe scegliere fra Antonino Greco Ferlisi, classe '78, e Vincenzo Lanotte il partner da affiancare al bomber Giancarlo Romairone nel settore avanzato. Il tecnico potrebbe anche optare per una sola punta, Romairone, con l'innesto, a centrocampo, di Michele Biagianti.

L'attaccante Romairone (foto) dovrà scardinare da solo la difesa dello Spezia Montrone e Gasparini sono infatti infortunati

Per la partita di oggi, saranno vietati il transito e la sosta delle vetture nelle vie Bellini, Rossini (fino all'incrocio via Santorre di Santarosa) e Porta. Uguale provvedimento per spalto Rovereto, soltanto all'arrivo ed all'uscita dei tifosi spezzini, che non dovrebbero però numerosissimi.

Alessandria: Lafuenti; Lizzani, Fornaciari; Mengucci, Malara, Giannoni; Bettoni, Catelli, Romairone, Giraldi, Lanotte (Greco Ferlisi).

Spezia: Adami, Campedelli (Cantone), Gutili; Cioffi, Sottili, Lazzoni; Sanguinetti, Zamboni, Zaniolo, Salsano, Andreini.

Arbitro: Carlucci di Molfetta.

Roberto Gotato

Voghera, trasferta a Biella

Un ritorno al passato per Bacchin «Invidio la classifica dei lanieri»

VOGHERA. «No, provo rimpianto per aver lasciato la Biellese: ho soltanto invidia per la posizione in classifica dei lanieri». Sorride Roberto Bacchin nel ricordare i tre anni passati a Biella. In estate, al termine di un'estenuante trattativa, lasciò il team piemontese per approdare sulla panchina oltrepadana. E qualcuno gli deve detto che Voghera-Biellese si sarebbe giocata con la sua nuova squadra impantanata nei bassi fondi della classifica e i bianconeri secondi in C2, probabilmente lo avrebbe preso per matto.

L'impegno è da allarme rosso, anche se l'aria è un po' più respirabile nel clan rossonero dopo la vittoria sulla Sanremese. «Loro hanno un organico eccezionale, ma noi siamo tranquilli - sottolinea Bacchin -. Partite difficili le prossime due? Ormai, in C2 non c'è nulla di scontato». Con la Biellese, il mister rossonero ha deciso di confermare la squadra che ha ben figurato domenica Fiducia dal primo minuto a Fagnoni (il baby che ha preso il posto di Orlando), diventato una valida pedina sulla fascia sinistra, e Mozzoni, l'incursore di destra. Squalificati invece Giannascoli e Frau. In avanti, ci sarà ancora il collaudato trio Russo-Gay-Cattaneo.

In campo: Cortinovis, Dozio, Ricci, Mozzoni, Rocchi, Fagnoni, Gay, Franchi, Russo, Visca, Cattaneo. **[d. sa.]**

SPORT FLASH

Prima categoria

La neo-capolista Carrosio si misura con lo Strevi

In Prima categoria, la neo capolista Carrosio ospita lo Strevi, mentre l'inseguitrice Ovada è impegnata nel derby con il Luciano Eco Don Stornini. Il Piovera è di scena a Viguzzolo, il Felizzano a Fubine. Le altre sfide: Arquatese-Frassineto, Cassine-Cassano, Moncalvese-Comollo Novi, Nuova Nizza-Gaviese. **[r. c.]**

Squalifiche

Il giudice sportivo ferma 17 giocatori

Sono 17 i giocatori fermati dal giudice sportivo. In Promozione, stop per un turno a Biorci (Pontecurone), Merlino e Russo (Fresonara), Dallatorre (Monferrato) e Imarisio (San Carlo). In Prima categoria, 2 giornate a Re del Frassineto, 1 a Moretto (Frassineto), Boccalero (Carrosio), Macchione e Varlotta (Eco Don Stornini), Zuccaro (Fubine), Bagnasco (Carrosio), Bello e Marinengo (Felizzano), Sciutti e Torre (Ovada), Alzeni (Piovera). **[r. c.]**

Juniores regionale

Errore nei fuoriquota: Libarna sconfitto a tavolino

Per aver impiegato tre fuoriquota (Manarini, Malaspina e Labianca) anzichè i due regolamentari, il Libarna, capolista del campionato Juniores regionale, si è visto infliggere la sconfitta a tavolino (2-0) nella gara con la Fulvius Samp. **[r. c.]**

Veterani dello sport

Oggi la premiazione di atleti e società dell'anno

Oggi alle 10, nel salone del Coni di via Piave 20, ad Alessandria, si svolge la premiazione di società e atleti protagonisti del '98. L'iniziativa è dell'Unione nazionale Veterani dello sport, sezione «Giuseppe Reposi». Fra gli altri, riceveranno un riconoscimento Emanuela Tonello, Marco Depetris, Giuseppe Susetti, la Spagnol Cucine e il Circolo Cassa di Risparmio **[r. g.]**

Basket

La Tre Rossi insegue il primo successo a Genova

Nel quarto turno del campionato di serie C2, girone ligure, la Tre Rossi gioca stasera (ore 20,30) sul parquet della Granarolo Genova. Gli ovadesi sono alla ricerca del primo successo, dopo tre sconfitte consecutive. **[r. bo.]**

CICLISMO

Ma il consorzio turistico: «La consegna del premio avverrà comunque in città»

Novi scippata della «Bici d'oro»?

Sponsor esigenti: il vincitore sarà eletto a Milano

NOVI LIGURE. Il premio «Bici d'oro - Fausto Coppi» perde i legami con il territorio del Novese? Il dubbio è sorto tra gli sportivi locali, che potranno conoscere solo attraverso la televisione il nome del vincitore del prestigioso riconoscimento, assegnato dal consorzio turistico Novi-Gavi-Appennino ligure.

La scelta del miglior corridore dell'anno avverrà infatti sabato prossimo a Milano, nel corso della presentazione del Giro d'Italia '99. La premiazione è prevista a Novi, in data da destinarsi. «Non è dunque vero che la provincia sia stata dimenticata - dice il presidente del consorzio, Massimo Merlano -. L'anno passato, avevamo presentato l'iniziativa a Villa Carolina di Capriata per diffondere il messaggio. Adesso, tutti di tratta ed è sufficiente organizzare a Novi la serata di consegna della "lastra" d'oro con lapislazzoli di 700 grammi, realizzata da orafo valenzano. In inverno, forse al teatro Ilva, avremo noi campione del '98». Il successo del tedesco Jan Ullrich (primo classificato nell'edizione '97) verrà individuato tra il campione mondiale, lo svizzero Oscar Camenzind, lo spagnolo Abraham Olano, lo statunitense Lance Armstrong e gli azzurri Marco Pantani e Michele Bartoli. «Sono cinque personaggi straordinari - sottolinea Merlano -. Le schede con i voti dei giornalisti sportivi e dei massimi esperti ciclismo stanno giungendo da ogni parte del mondo e c'è incertezza sull'esito finale».

Merlano sostiene che «il premio "Bici d'oro" ha ormai varcato i confini nazionali. Era dunque inevitabile la scelta del Teatro lirico di Milano come sede di designazione del vincitore e della presentazione del calendario '99 di Coppi. Fra l'altro, la Gazzetta dello Sport è uno dei principali sponsor e abbiamo altri partner prestigiosi, tra cui la Confartigianato, che chiede giustamente un ampio palcoscenico».

Aggiunge il presidente del consorzio Novi-Gavi-Appennino ligure: «Se sabato prossimo i riflettori verranno puntati sul capoluogo lombardo, il Novese sarà al centro dell'attenzione il giorno della consegna del premio. Sotto il segno di Coppi, si è già avuto nella un sibile incremento del turismo e dell'economia. Basti pensare alle migliaia di persone che raggiungono Castellania per visitare la tomba e il mausoleo dell'indimenticato "campionissimo" del ciclismo».

Massimo Delfino

Il tedesco Jan Ullrich (foto) vincitore nel '97 della «Bici d'oro» dopo un'annata trionfale culminata nel successo al Tour de France

Motoraduno a Castellania

Gli staffettisti «Gam» del Tour oggi in pellegrinaggio da Coppi

Nel paese del «campionissimo», è in programma oggi un singolare raduno di appassionati delle «due ruote». Questa volta, però, si tratta di motociclisti con passione per il ciclismo. Quelli che arriveranno in massa a Castellania, provenienti da tutta Italia, sono infatti i componenti del «Gam», il nucleo radio informazioni motostaffetta che è autorizzato a seguire tutte le gare ciclistiche, dai dilettanti ai professionisti, dalle mi al Giro d'Italia, al Tour de France e ai Mondiali.

L'iniziativa è stata promossa Ferdinando Ansaldo, presidente provinciale della federa ciclistica. Il ritrovo è fissato per le 10,30 presso i caselli autostradali tortonesi della Milano-Genova e della Torino-Piacenza. Il corteo motociclistico, attraverso le colline, raggiungerà C per la Messa che sarà celebrata alle 11,30 nel tempietto votivo dei fratelli Fausto e Serse Coppi.

Giancarlo Armano (foto) è tra i promotori delle iniziative a Castellania legate al campionissimo Fausto Coppi

Poi, i motociclisti «Gam» apporranno una targa sul monumento. Naturalmente, visiteranno la mostra permanente che Giancarlo Armano ha organizzato nell'ex scuola del paese, dove sono in evidenza le riproduzioni delle pagine che «La Stampa» dedicò all'indimenticabile campione. **[e. p.]**

AUTORIZZAMENTI

RENZO ROVEGNO

Mobili di qualità
Cucine d'autore

Sede:
SERRAVALLE S.
Viale Martiri Benedicta 83
Tel. 0143 65.433

APERTO ANCHE LA DOMENICA

CASSANO SPINOLA
Via Circonvallazione

residenze
"LA QUIETE" 1 - 2
SOGGIORNI PER ANZIANI
Cantavenna di Gabiano (AL)
Via San Carpoforo, 47

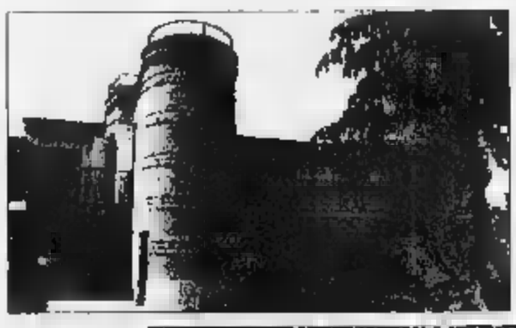

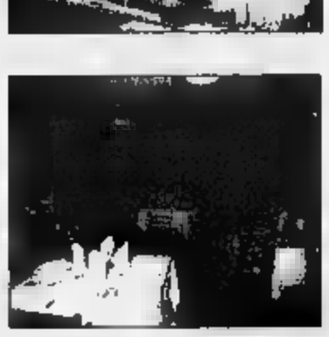

Il complesso residenziale «La Quiete» è inserito nelle incantevoli bellezze della zona, in posizione panoramica a tutto orizzontale, articolato su sedime pieno di sole, luce e verde. Le bellezze del paesaggio, pregevole patrimonio delle colline del Monferrato, sono abbondantemente tutelate la localizzazione del complesso permette il godimento e la contemplazione del panorama che ci danno la Pianura Padana, il fiume Po e le Alpi.
Il complesso è dotato di ampi spazi collettivi sia chiusi che aperti per favorire i rapporti interpersonali. Le camere ad un posto o due posti letto sono tutte dotate di bagno privato. A richiesta le camere potranno essere arredate con mobili e oggetti personali.
L'estesa area verde è attrezzata per passeggiate, sosta e conversazione all'aperto.
Il complesso è organizzato su tre livelli:
nel piano semi-interrato i servizi (cucina, lavanderia, stireria, locale a disposizione del personale, cantina e magazzino);
al piano terreno troviamo il soggiorno con angolo bar, la sala televisione giochi;
al piano superiore, servito da ascensore, la sala e un ampio terrazzo comune;
le camere con vista verso la Pianura Padana sono dotate di terrazzo privato.

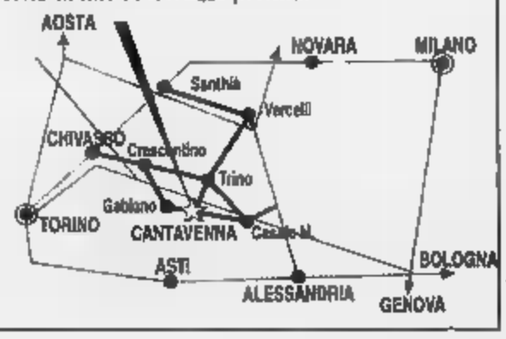

Disponiamo in questo momento di qualche che offriamo a tariffe ridotte a scopo pubblicitario, in quanto stiamo ampliando strutture sistenti e costruendo una struttura in altra zona.

Per informazioni rivolgersi:
Impresa BOLTRI - Tel. 0161 843308 - 0142 945531

IL NUOVO RINASCIMENTO.
Carapelli
FIRENZE
ORO VERDE
OLIO EXTRA VERGINE DI OLIVA
100% ITALIANO
www.carapelli.com
Nasce Oro Verde. Un olio extra vergine che racchiude in sé i migliori sapori e profumi della nostra terra. Una terra che è fatta di sole, di vento, di climi temperati, del carattere delle nostre genti. Un olio dall'inconfondibile sapore, con un'intensa nota aromatica e un leggero retrogusto piccante, ideale per esaltare i sapori della migliore cucina italiana. Oro Verde: una grande interpretazione della più nobile tradizione olearia italiana.
DAL 1893
Carapelli
FIRENZE
Il Rinascimento dei Sapori.

MAGNETOTERAPIA

CONSIGLIABILE OLTRE I 50, UTILE A TUTTE LE ETÁ

AFFITTO - VENDITA DISPOSITIVI DI MAGNETOTERAPIA E ELETTROSTIMOLAZIONE

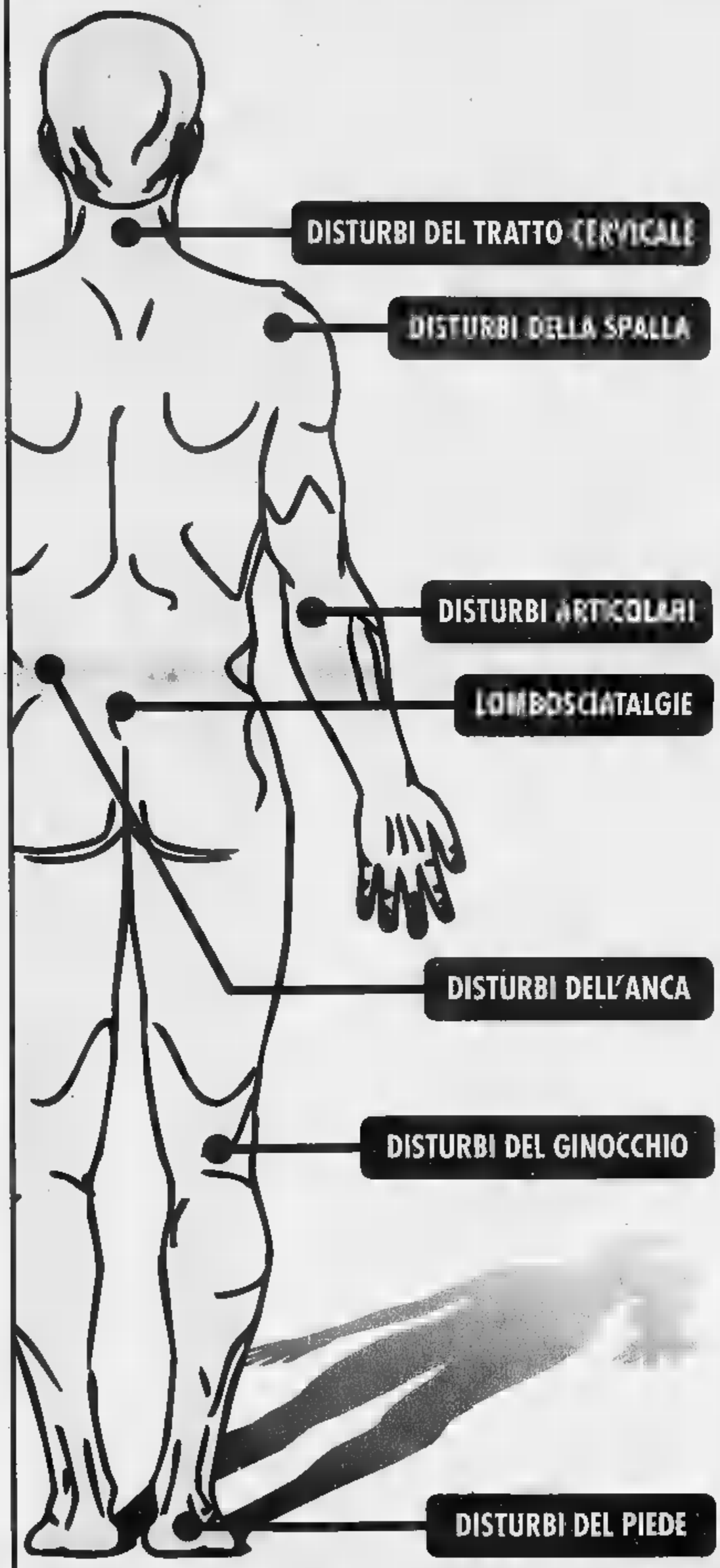

Dolorini, malesseri, piccoli disturbi possono diventare grandi problemi non curati in tempo, con l'alimentazione, la vita sana, i rimedi che può offrire la medicina, la ricerca, la tecnologia. Anche per affrontare l'età avanzata prendere precauzioni.
Una ricca e numerosa bibliografia medica consiglia l'uso dei campi elettromagnetici. La magnetoterapia non comporta rischi, né pericoli, coadiuva la terapia medica e generale è utilizzata per tutti gli stati dolorosi o infiammatori del corpo. Il suo spettro di azione è vastissimo. Biogenesys consiglia sempre clienti non acquistare subito dispositivi, di provarli in affitto. Soltanto dopo constatato i risultati ottenuti cliente in grado di decidere convinzione se acquistare il prodotto. La cifra pagata per l'affitto viene trasformata in acconto sull'acquisto. Questa formula chiara dimostrazione serietà della Biogenesys.

Diego Serri - Torino - arbano@tiscali.it

MAGNETOTERAPIA CON TRASDUTTORI DI ALTA FREQUENZA

AZIONE RIFLESSA

ANTINFIAMMATORIA — BIOSTIMOLANTE — BIOENERGETICA

MAGNETOTERAPIA CON TRASDUTTORI DI BASSA FREQUENZA

AZIONE LOCALE

ANTIDEMIGENA — VASODILATATORIA — ANTIDOLORIFICA

RIVENDITORI AUTORIZZATI:

BIOGENESYS
VIA TONALE, 26 - TORINO
Tel. 011/6199044 - Fax 011/6199044

BIOGENESYS
VIA C. COLOMBO, 24 (PIANO RIALZATO)- TORTINO
Tel. 011/5682926

ORTOPEDIA DI ALPIGNANO
PIAZZA CADUTI, 4 - ALPIGNANO (TO)
Tel. 011/9662100

CERCHIAMO NEGOZI QUALIFICATI DI ORTOPEDIA IN PIEMONTE, LIGURIA E LOMBARDIA
PER ULTERIORI INFORMAZIONI TELEFONARE ALLO 011/6199044 FAX 011/6199044

Offerta «a largo raggio»: dalle multifocali alle colorate antiriflesso

Tantissime lenti risolvi-tutto

Occhiali, un «mondo» di professionalità

Il massimo, per gli occhi. Ottica Salva propone ai suoi clienti tutti i prodotti migliori del settore. Alcuni esempi? Le lenti progressive multifocali, perfezionate fino a diventare un autentico «gioiello» per la vista con diversi livelli di correzione in un'unica lente per vedere bene da vicino ■ da lontano senza dover cambiare gli occhiali. Le lenti colorate antiriflesso dell'ultima generazione, contro lo stress provocato dallo sfarfallio di molti schermi di computer. Oppure ancora le lenti antirottura in policarbonato, risultato di rigorose sperimentazioni, ■ normativa europea, indistruttibili.

Sembra facile dire occhiali, ma in realtà dietro a questo nome c'è un intero panorama professionale, che va affrontato con serietà e con spirito di iniziativa. Lo sanno bene nei centri Ottica Salva che a Torino e nell'hinterland operano da anni per dare ■ servizio soddisfacente alla clientela. Ottica Salva, in questo senso, è una garanzia. Oltre a tutto, nei quattordici negozi - che da ■■ trentina d'anni rappresentano una specie di «network» del settore in Piemonte - si può trovare un rapporto qualità-prezzo dei più convenienti. Il marchio ha questa caratteristica, su cui punta tutta la politi- ■ aziendale: distribuirsi «a pioggia», in modo capillare sul territorio, così da arrivare a tutti, ■ maniera da proporsi a pubblici differenziati. Dalla Crocetta a Barriera di Milano, dal centro alla periferia, ■ in questi ultimi anni anche fuori città, con un motto: offrire un servizio migliore, mantenendo nel contempo inalterati i prezzi. Ecco gli indirizzi: corso Siracusa 67, corso De Gasperi 27, via Tripoli 45, via Madama Cristina 60, via Monginevro 44, via Nizza 372, via Nizza 60, corso Giulio Cesare 63, piazza Statuto 26, corso Traiano 3, corso Vercelli 64; e fuori Torino, ad Asti in via Cavour 99, ■ Chivasso in via Torino 45, ■ ■ Moncalieri in viale Stazione 1.

Gentilezza, serietà, ■■ rapporto chiaro e quasi «familiare» col pubblico, oltre a una continua ricerca sui prodotti ■ sugli strumenti-novità, che però ■■ rincorre ■ alcun modo la moda ma rimane invece attenta alla deontologia professionale. «Privilegiamo ■ parte tecnica ■ scientifica - spiegano da Salva -. E' infatti la qualità visiva che bisogna dare per prima cosa, al cliente che si rivolge a noi».

Anche sul personale il marchio punta molto. Per gli impiegati dei centri Salva ogni anno vengono organizzati appositi corsi personalizzati, e aggiornamenti periodici che hanno per argomento tutte le ultime trovate e le offerte tecnologiche.

Serietà professionale, dunque, ■■ senza drammatizzare i problemi. Non manca, nei centri Salva, una grande attenzio- ■■ all'estetica. ■ così i negozi offrono soluzioni personalizzate per lenti, lenti ■ contatto, lenti monouso, ■ pure montature eleganti e all'ultima moda, tra le quali scegliere quella più gradita e che meglio si confà ai propri gusti. Portare gli occhiali, infatti, può anche ■■■ una necessità, ma non deve diventare un complesso per nessuno.

Qualità ■ simpatia: non a caso nel settore della contattologia, ad esempio, Salva ha lanciato slogan come «Con che colore vuoi uscire stasera?», per promuovere le lenti a contatto colorate. Sempre per questo prodotto, ■ nato anche un «Club Arcobaleno» che raccoglie ■ clienti interessati alle lenti estetiche.

E sempre per «sdrammatizzare» vengono proposte spesso durante l'anno alcune «promozioni» divertenti. In estate per esempio ci ■■■ gli occhiali da sole coloratissimi e all'ultima moda, con cui andare alla spiaggia ■ proteggersi dai raggi più forti. Mentre nel periodo natalizio nei negozi Salva i clienti sono sempre sicuri di trovare dei regali per rallegrare le feste. Si tratta ogni volta di pensieri «buffi»: dalle lenticchie bene-augurali (che, secondo la tradizione, «portano soldi» a chi le mangia) alla bottiglia ■ spumante ■ alla marmellata di mirtilli che fa bene agli occhi; dalle nocciole tostate alla Divina Commedia in micro-litografia, che, essendo scritta piccola piccola, ricorda in modo originale al pubblico di stare sempre attento alla vista...

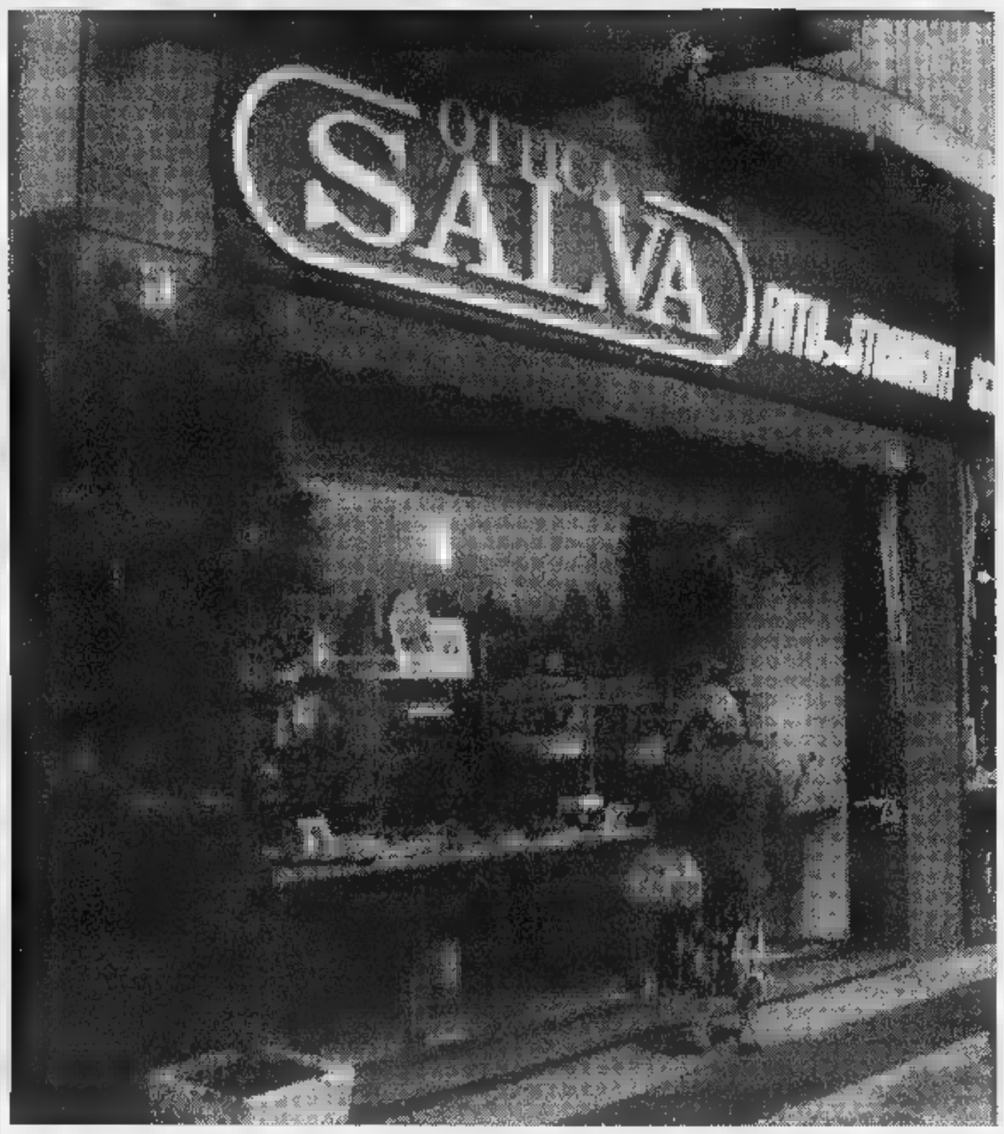

RITIRIAMO I VECCHI OCCHIALI
PER FARVI RISPARMIARE SUI NUOVI.

FINO A 200.000 LIRE DI SUPERVALUTAZIONE PER L'ACQUISTO DELL'OCCHIALE NUOVO*.

Esempio: per un acquisto di lire 100.000 sconto di lire 20.000.

Tra tutti gli occhiali ritirati, quelli ancora in buono stato saranno devoluti ai paesi del terzo mondo.

OTTOBRE
DA OTTICA SALVA
MESE PREVENZIONE
DELLA VISTA
CON ROTTAMAZIONE
DELL'OCCHIALE
USATO

OTTICA
SALVA

THE MESSAGE

* La promozione non è cumulabile con le convenzioni in atto e i volantini fino al 30 novembre 1998.

TORINO
- C.SO SIRACUSA [illegible] - TEL. 011.39.97.51 - 011.32.96.223
- VIA NIZZA 372 - TEL. 011.656.40.40
- C.SO TRAIANO 3 ANG. C.SO U. SOVIETICA TEL. 011.317.97.91
- C.SO GIULIO CESARE 63 - TEL. 011.85.10.78
- VIA MONGINEVRO 44 - TEL. 011.33.14.51
- C.SO DE GASPERI 27 - ZONA CROCETTA TEL. 011.568.76.19 - 011.59.75.21
- VIA TRIPOLI 45 - TEL. 011.48.20.87 - 011.32.69.987
- VIA M. CRISTINA 60 - TEL. 011.669.27.51
- P.ZZA STATUTO 26 ANG. VIA CIBRARIO TEL. 011.48.27.78
- VIA NIZZA 60 - TEL. 011.66.88.997 (ORARIO CONTINUATO)
- C.SO VERCELLI 64 - TEL. 011.24.87.614

ASTI
- VIA CAVOUR 99 - TEL. 0141.37.88.77

CHIVASSO
- VIA TORINO 45 - TEL. 011.91.29.82

MONCALIERI
- VIALE STAZIONE 1 - TEL. 011.64.11.66

Arrestato marocchino: mentre era al lavoro la moglie (italiana) rimaneva chiusa a chiave

Segregata da 4 anni nel monolocale

«Mio marito non mi fa uscire»

Da quasi quattro anni viveva segregata in casa, in monolocale di 20 metri quadrati diventato tutto il suo mondo. Quando il marito andava a lavorare, la chiudeva a chiave, fino al suo ritorno. E quando lui rientrava ubriaco, era costretta a subire minacce e maltrattamenti. Lui, Ali Bouzekra, 30 anni, marocchino, da tempo a Torino con regolare permesso di soggiorno ed un lavoro da operaio in una fabbrica di Leini, è stato arrestato venerdì mattina.

Tutta la vicenda è stata scoperta casualmente poco prima, durante uno degli abituali controlli anticlandestini effettuato dai carabinieri della compagnia Oltredora in uno stabile di corso Taranto, abitato da immigrati. Dopo aver suonato il campanello di un alloggio al piano, si sono sentiti rispondere «non posso aprire, sono chiusa a chiave, mio marito non vuole che esca». Pensando si trattasse di una scusa per cercare di ritardare il loro ingresso, i militari hanno deciso di forzare la porta.

Una volta all'interno, hanno constatato che la donna diceva la verità. Barbara C., 28 anni, italiana, aveva nulla da nascondere in quella stanza, trasformata in prigione. Quattro anni di vita trascorsi in pochi metri di spazio, con piccolo letto ad una piazza, una scarpiera, un tavolino con la tivù, un bagno ed un fornelletto per cucinare. In condizioni economiche al limite della sopravvivenza.

«Mangiamo poco, quasi sempre pasta - spiega lei -. E ogni tanto compriamo una fettina di carne da dividerci». Nessun telefono, soltanto lunghe di solitudine senza neppure la possibilità di conversare con qualcuno o chiedere aiuto in di necessità. Seduta in un angolo, Barbara C. racconta la storia, di come ha deciso di lasciare i genitori e i sette fratelli per seguire un destino che credeva diverso.

«Siamo sposati da cinque anni, non abbiamo figli. All'inizio tra noi andava tutto bene, anche i miei genitori non erano d'accordo che uscissi lui. Non l'hanno mai accettato, mi dicevano "se ti vuole davvero bene ti deve prendere con le valigie, deve darti un tetto". Così sono dovuta andare via da casa. E lui mi ha ospitata. Ci siamo sposati, con rito civile. Ma dopo il matrimonio le sono cambiate. Ho capito che non era amore, ma una questione d'interesse. Voleva diventare italiano, avere la cittadinanza. Quando Ali ha scoperto che avevo una relazione ha cominciato ad essere violento, a chiudermi in casa. Dalle 5 del mattino fino alle del pomeriggio. Dovevo uscire soltanto lui, mai da sola. Io mi sentivo in colpa, sapevo di aver sbagliato, capivo che lui non si fidava più di nulla. Ma ho mai avuto il coraggio ribellarmi, pensavo che le sarebbero peggiorate. Qualche anno fa era già in carcere, quattro giorni, sempre per colpa del suo carattere violento».

Ma dalle parole si intuisce un affetto che, nonostante tutto, le impedisce ancora di prendere una qualunque decisione. Parla e sembra scusarlo: «Siamo di religione diversa» dice, alludendo al fatto che il marocchino è seguace dell'Islam ed è abituato a considerare la donna al servizio dell'uomo.

Al termine del racconto, i carabinieri sono subito andati nella fabbrica di Leini dove lavora Ali Bouzekra. Portato in caserma, lui non ha detto nulla per giustificarsi. E' stato arrestato per sequestro di persona aggravato, maltrattamenti e violazione degli obblighi di assistenza familiare (la donna è malata e necessita di cure). Si è lasciato ammanettare, senza dare spiegazioni. «L'ho aspettato fino alle tre di notte - dice la moglie - poi ho capito che era stato arrestato. Ora sono confusa, non so cosa fare. Vorrei tornare dai miei genitori, ma ho paura anche di loro».

Giacomo Bramardo

Nuovo arresto per la molotov

Ancora un arresto, il quinto, nell'inchiesta per il lancio di quattro bottiglie molotov a Lahcen Biadi, marocchino di 31 anni, lo scorso mese, alla bus di corso Giulio Cesare. E' Aru Yuri, 20 anni a maggio, abitante in Vigevano. In già finiti Gianluca Palmisano, Antonio Valguarnera, Cristin Boarella e un minore. Tutti ragazzi del quartiere, tutti di banda. Quella notte il gruppo giovani voleva vendicare un'offesa fatta da un extracomunitario, appartenente ad un'altra banda, ad una loro amica. Lahcen Biadi era completamente estraneo a quel diverbio, a quella vendetta. La banda inseguiva un altro marocchino che era alla stessa fermata di corso Giulio Cesare. L'altro fuggì, Biadi rimase suo posto: gli lanciarono le bottiglie incendiarie, senza colpirlo, poi lo aggredirono, randellate e coltellate. Il giovane, era al Giovanni Bosco, è uscito dall'ospedale due giorni fa.

Lo stabile di corso Taranto dove la giovane donna viveva segregata: la sua storia è stata scoperta casualmente dai carabinieri della compagnia Oltredora durante i controlli anticlandestini «Non posso aprirvi» aveva detto ai militari

IN BREVE

PIEMONTE LIGURIA VALLE D'AOSTA

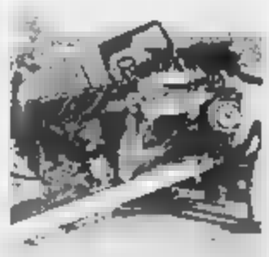

To-Savona perdono in quattro

FOSSANO. Quattro morti e due feriti ieri in uno schianto frontale sulla Torino-Savona. L'incidente, verificatosi durante un sorpasso sull'ultimo tratto di pianura dell'autostrada ancora a carreggiata unica, è accaduto verso mezzogiorno. Le vittime sono Piero Rosso, 53 anni, la moglie Daniela Genovesi, 41 anni, residenti a Chianocco, in Valle Susa (che viaggiavano una «X 19»); la milanese Adele Giuliani, 64 anni, e Chiara Bacchini, 29 anni, di Massa Carrara, a bordo di una «Dedra» con Enrico Cervi e Maria Angela Guenzoni, milanesi, di 62 e 60 anni, rimasti feriti.

L'autostrada è rimasta chiusa per circa tre ore tra Carrù e Fossano. L'ex ministro Costa ha inviato un telegramma a tre ministri chiedendo di «fermare la strage crudele».

Fiera San in premio

ALESSANDRIA. Non sarà il Superenalotto ma i premi della lotteria alla Fiera di S. Baudolino (estrazione alle 18) apprezzabili: un tartufo da tre etti 365 bottiglie di vino doc al primo; ancora 365 bottiglie ciascuno, dal 2° al 5° estratto. La fiera, grande kermesse prodotti locali, si chiude stamane con la mostra del tartufo e poi tanti assaggi e menù Tartufi in mostra oggi anche a Cella Monte e Serralunga, nel Casalese.

«Il lupo italiano rischia l'estinzione»

TORINO. Nuovo, disperato, appello Mario Messi presidente dell'Ente tutela del lupo italiano: «Se non arriveranno le risorse promesse da enti pubblici e banche torinesi, rischiamo davvero di sparire». La legge che finanzia l'allevamento di questa razza è tornata alla Camera dopo il sì del Senato. «Non sappiamo però quando verrà approvata - dice Messi - mentre il nostro ente non ha più risorse finanziarie disponibili».

Omegna, anche dal pulpito si può difendere l'ospedale

OMEGNA. A difesa dell'ospedale «Madonna del Popolo» di Omegna scendono in campo anche i sacerdoti. Con un'iniziativa che non ha precedenti questa mattina in tutte le parrocchie del lago d'Orta durante le Messe i sacerdoti leggeranno un messaggio del parroco omegnese, don Giovanni Zolla, vicario del Vescovo di Novara, cui s'invitano i fedeli a partecipare alla manifestazione che si terrà sabato a difesa dell'ospedale cui che ha già perso diversi reparti negli ultimi anni e per il quale sussistono timori un ulteriore forte ridimensionamento. «La nostra partecipazione non è politica ma a sostegno dei valori della persona umana» ha dichiarato don Zolla. L'ospedale è sorto negli Anni 60 con l'autofinanziamento della popolazione Omegna e si è arricchito di strutture grazie a benefattori.

Il ritorno di Eco Nizza Monferrato

NIZZA MONF. Umberto Eco è stato ospite dell'accademia culturale de «L'Erca»: un ritorno alla cittadina piemontese in cui visse per due anni, giovane studente sfollato da Alessandria, in tempo di guerra. L'«Erca», su licenza della Bompiani, ha pubblicato un libretto curato da Carlo Nosenzo, in cui riportati i brani riguardanti i personaggi nicesi descritti «Il pendolo di Foucault»: dal direttore dell'Oratorio salesiano don Celi (don Tico nel romanzo) ai suonatori della banda.

Centro revisioni veicoli apre sede a Scarnafigi

SCARNAFIGI. Il sottosegretario alla Pubblica Istruzione ha inaugurato ieri la sede di Scarnafigi (Cuneo) del Car, il Centro Artigiano per la revisione degli autoveicoli che, promosso dalla Confartigianato di Cuneo, conta 130 aziende artigiane del settore (autoriparatori, gommisti, elettrauto, carrozzieri) consorziati. L'officina di Scarnafigi la seconda sede aperta dal Car: in marzo è stata aperta sede di Cuneo-Bernezzo mentre il 21 novembre sarà inaugurata la sede di Ceva.

Tempia colpito infarto convegno

BIELLA. Tutto il Biellese è in ansia per Elvo Tempia, 78 anni, (nella foto) ex deputato del pci e da tempo in prima linea nella lotta ai tumori. L'uomo è stato colto da un infarto ieri mattina, durante il convegno organizzato dall'Asl per illustrare i progetti della Sanità locale. Ora è in gravi condizioni all'ospedale Degli Infermi. Tempia è caduto a terra improvvisamente, mentre si stava accalorando al microfono per replicare all'intervento di un consigliere comunale. E' stato soccorso dai molti medici presenti, che gli hanno praticato il massaggio cardiaco.

Elvo Tempia è molto conosciuto in tutto il Piemonte. E' stato anche vicepresidente della Provincia di Vercelli, e nel 1981 ha creato il Fondo anti-tumori dedicato al figlio Edo, che finanzia attività di prevenzione e di ricerca.

Sciopero nel Cuneese disagi per chi viaggia

TORINO. Le Ferrovie dello Stato comunicano che domani per uno sciopero del personale ferroviario addetto alla circolazione dei treni nel cuneese dalle alle 17, potrebbero verificarsi limitazioni soppressioni di treni regionali e interregionali in circolazione sulle seguenti linee: Torino-Fossano-Cuneo-Ventimiglia; Torino-Fossano-San Giuseppe- Savona; Alessandria-Cavallermaggiore; Saluzzo-Cuneo.

Lo zio detenuto deve lasciare il funerale

VERCELLI. Scade il permesso e detenuto deve tornare in cella durante il funerale del nipote. Alessandro Giamblanco, in carcere a Vercelli, aveva ottenuto due ore per dare l'addio a Luca, sedicenne morto in un incidente. Il tempo concesso dal magistrato sorveglianza si è però concluso prima che la salma del ragazzo fosse tumulata nel cimitero cittadino e a Giamblanco è stato impossibile fermarsi per l'ultimo saluto.

Aosta, l'ambulanza sparita davanti a un pub

AOSTA. La centrale del «118» di Aosta ha chiesto aiuto ai carabinieri, venerdì sera: «Abbiamo perso un'ambulanza, lungo la statale 26, ma non riusciamo a trovarla. Forse c'è stato un incidente». Nulla di tutto ciò. Agli increduli carabinieri sono bastati pochi minuti per trovare l'ambulanza: era parcheggiata su un marciapiede, con i quattro indicatori direzione accesi, fronte ad un frequentatissimo pub di Arnad. E l'equipaggio, autista e barelliere, erano appoggiati al bancone, a mangiare e bere. Secondo i carabinieri, non erano idonei a proseguire il servizio, avevano bevuto troppo. I titolari del locale dicono di aver servito loro soltanto panini, una Coca e una birra. I due dipendenti Usl stati immediatamente sostituiti, ma rischiano il licenziamento.

IN BREVE

Forza sollecita commissione d'indagine

Lo scandalo dei parcheggiatori abusivi ignorati dai vigili (a dispetto del cittadino tartassato dalle multe) diventa un caso politico. Ieri mattina il capogruppo di Forza Italia Daniele Cantore ha annunciato di voler richiedere una commissione d'indagine sull'operato delle guardie municipali nella zona ospedali. E mentre l'esponente azzurro si accingeva a sollecitare anche comunicazione urgente sul tema, parte del sindaco Castellani nel Consiglio di domani, una buona fetta dell'opposizione si univa alla protesta a suon di interpellanze.

Fausto Bertinotti oggi parla al Teatro Alfieri

Oggi alle 9,30 il segretario di Rifondazione, Fausto Bertinotti, parlerà al Teatro Alfieri (piazza Solferino) sul tema «Fuori dal governo, dentro la società»: affrontando i temi della scuola pubblica, pensioni, immigrazione e politiche occupazionali.

IMMIGRAZIONE

Salerno (An) chiede dimissioni del ministro

Il consigliere regionale Roberto Salerno, An, ha chiesto le dimissioni dal ministro dell'Interno, Rosa Russo Jervolino. «Il vergognoso caos che in questi giorni si è prodotto in tutte le città per la regolarizzazione degli immigrati era un evento prevedibile, per natura e quantità, e non averlo evitato è stato un segno della sua inadeguatezza e non idoneità al ruolo da lei assunto. Perciò le chiedo di rassegnare le dimissioni per il bene dell'Italia».

Ricordati i 150 anni del Consiglio comunale

Sono celebrati ieri mattina, nella splendida cornice del Teatro Carignano e alla presenza del sindaco Valentino Castellani, i anni del Consiglio comunale inteso come assemblea costituita sulla base di libere elezioni. Era il 7 novembre 1848, infatti, quando i torinesi si recarono per la prima volta alle urne, con lo scopo di votare gli uomini che li avrebbero rappresentati in Sala Rossa. In prima fila, poi insigniti di un riconoscimento da parte del Consiglio comunale, gli ex sindaci che si sono avvicendati sulla poltrona di primo cittadino tra gli Anni Settanta e i Novanta: Giovanni Porcellana (1970-1973), Giovanni Picco (1973-1975), Diego Novelli (1975-1985), Giorgio Cardetti (1985-1987), Maria Magnani Noya (1987-1990), Valerio Zanone (1990-1991), Giovanna Incisa Cattaneo (1992).

L'incidente ha provocato disagi e ritardi. In serata la circolazione è stata ripristinata

Treno merci deraglia a Porta Susa

In tilt il traffico ferroviario sulla Torino-Milano

Traffico ferroviario in tilt ieri a Torino per vagone merci deragliato all'uscita della stazione di Porta Susa. Qualche momento di paura tra i viaggiatori in stazione per il forte e improvviso rumore di ferraglia, ma nessuna conseguenza né per il personale in servizio sul locomotore, né tantomeno per le decine di passeggeri che in quel momento erano sulle pensiline della stazione, a circa centinaio di metri dal punto del deragliamento. La causa, secondo quanto hanno potuto accertare i tecnici, sarebbe stata la rottura di un delle ruote del vagone. Un cedimento che se si fosse verificato cento metri prima avrebbe potuto avere conseguenze drammatiche.

L'incidente si è verificato poco prima delle 11, all'ingresso della galleria che oltrepassa piazza Statuto per sbucare poi in corso Principe Oddone. Il vagone centrale di un treno merci francese (la dodicesima di ventisei cisterne vuote), che attraversava a velocità ridotta Porta Susa viaggiando verso la Stazione Dora, proprio all'imbocco del tunnel si è inclinato su un fianco «appoggiandosi» sui binari della direzione opposta. Il macchinista, che si è subito reso conto di quanto era successo in coda, ha immediatamente bloccato i freni, ma i binari sono comunque stati danneggiati. Impossibile, dunque, il passaggio di qualunque treno entrambe le direzioni (sono soltanto due i binari che in quel punto scorrono nel tunnel-imbuto sotto piazza Statuto).

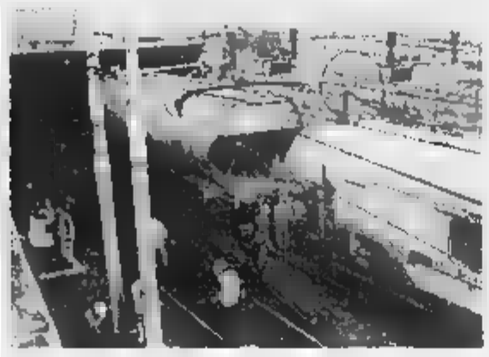

Il vagone cisterna è uscito dai binari proprio all'imbocco della galleria che oltrepassa piazza Statuto

Il traffico è rimasto bloccato su tutta la direttrice per circa quattro ore (Intercity deviati verso Alessandria). Fino alle 14,30 nessun convoglio è potuto transitare nel tratto compreso da Porta Susa alla Stazione Dora. E i passeggeri dei treni in arrivo e in partenza sono stati trasbordati da una stazione all'altra utilizzando improvvisato servizio di bus-navetta. Disagi e proteste: i ritardi accumulati dai treni sono oscillati dai 30 ai 50 minuti. «Ma in situazione di emergenza - spiegano dalla direzione compartimentale - si tratta di tempi contenuti, considerato il tipo di intervento che è stato necessario mettere in atto».

Per sgomberare i binari sono subito intervenute le squadre addette alla manutenzione che, sotto le direttive di tecnici ed ingegneri, hanno risollevato il vagone con l'aiuto di speciale gru. Ore di lavoro a pochi metri dalle pensiline di Porta Susa, fino a quando, verso le 14,30, si è potuto liberare uno dei due binari. Una volta risollevato il vagone, per spostarlo è stato necessario sostituire dei blocchi delle ruote in acciaio prima di poterlo rimorchiare e liberare anche il secondo percorso.

Il traffico ferroviario è ripreso nel tardo pomeriggio, a partire dalle 16. Ma i primi treni si sono mossi ancora vuoti, limitandosi a caricare i passeggeri a Porta Nuova e Stazione Dora, dove nel frattempo erano già stati trasbordati.

[g. bra.]

SAPER SPENDERE

Balconi sulla facciata Questione di decoro

BALCONI-terrazzo con parapetti frangisole, balconi ornati con piante e vasi fioriti, estetica e bellezza per rendere grigia e triste la facciata di una casa. non mancano problemi che rendono tesi i rapporti tra condomini.

Scrive C.A. Alessandria: «Piano attico con terrazze esclusive delimitate da parapetti e frangisole, come nei balconi sottostanti. Sono stata costretta a rifare pavimentazione e di conseguenza ho dovuto rimuovere con il pavimento anche i frangisole pericolanti, che stati sostituiti con grigliato metallico che richiama la struttura preesistente. il parapetto e frangisole ha natura condominiale, perché concorre decoro estetico dell'immobile? E come si ripartiscono le spese?».

Spiega l'avvocato Lorenzo Profeta: «La sostituzione del parapetto si è resa necessaria perché era pericolante. Dunque la spesa non è accessoria rispetto a quella dell'impermeabilizzazione. Di qui deriva che il metodo di ripartizione della spesa non è lo stesso adottato per il pavimento rifatto della terrazza. Per stretta analogia, si può ricordare la sentenza (n. 4948 del 1986) del Tribunale di Torino, III civile: "Il balcone, in quanto concorre a un maggior godimento dell'alloggio..., è di proprietà del singolo proprietario dell'appartamento. Il proprietario ne gode in modo esclusivo ed è tenuto a tutte le spese connesse alle facoltà d'uso. Viceversa il balcone nel suo aspetto esteriore fa parte della facciata dello stabile condominiale in quanto concorre a formarne decoro, e aspetto ornamentale. Quindi l'assemblea può deliberare le relative spese di manutenzione straordinaria di rifacimento di frontalini o cornicioni dei balconi e porli a carico di tutti i condomini come spese di quel bene comune la facciata"».

Questa sentenza - aggiunge il legale - trova conferma nella giurisprudenza del Supremo Collegio. Ovviamente però, nel caso della lettrice, dovrebbe anche esaminare attentamente il regolamento di condominio, dal quale potrebbe derivare una soluzione diversa da quella appena indicata.

La stessa sentenza serve anche per Laura T. di Torino, il signor Piccoli, Gianmaria E., R. S. e il signor Rodolfo. I loro quesiti riguardano tutti balconi sbrecciati e pericolanti sul lato facciata.

★Mauro di Asti ha alloggio in condominio in una cittadina di mare in Abruzzo ed ha abbellito il balcone con fiori e piccole piante ornamentali. «Ma l'anno scorso un condomino si è lamentato per due piccole piante di oleandro che - secondo lui- gli toglievano la vista del mare. Il tema è stato affrontato dall'assemblea in una cagnara generale e si è giunti alla decisione di nominare di comitato per giungere a soluzione, visto che io ho rifiutato togliere le piante. Ora mi è arrivata una lettera nella quale mi si impone di togliere le piante. Allego regolamento di condominio».

Il legale spiega: «Il regolamento di condominio del lettore non solo non vieta di tenere vasi e piante sui balconi, ma all'art. 15 addirittura ne autorizza la collocazione purché tali vasi siano muniti di riparo fisso e incassati modo da impedire lo stillicidio dell'acqua. D'accordo, questo non autorizza a togliere vicino la vista del mare. Quindi la ragione non è tutta da una sola parte. Per ora il condominio appare in torto quando l'assemblea ha deciso di nominare un comitato. Se si tratta di facoltà di decisione attribuita al comitato, l'assemblea ha sbagliato e la decisione è giuridicamente nulla, tanto più che non stabilì che il comitato dovesse fare una relazione all'assemblea, unica sovrana nel prendere un provvedimento di qualsiasi tipo. Così in pratica si è soltanto esautorata l'assemblea».

★Ricordiamo ancora a tutti i lettori ci chiedono su quadri, sculture o porcellane che avranno risposta coloro che inviano lettere senza alcuna fotografia dell'oggetto in possesso, perché la valutazione da parte degli esperti è impossibile su una semplice descrizione approssimativa o sul di un autore.

Simonetta

GRUPPO CITEA

SERRAMENTI THERMOFINESTRA CITEA

Un guscio perfetto

- Garantito per 10 anni
- Isolamento Acustico e Risparmi Energetici incredibili
- Nessuna Manutenzione
- Vasta gamma di Modelli
- Facile installazione
- Preventivi gratuiti a casa vostra

THERMO FINESTRA CITEA PVC

SERRAMENTI THERMOFINESTRA CITEA s.r.l.
Fraz. Lillaz, 1 - 11020 Montjovet (AO) Italia
Tel. 0166-79.624 - Fax 0166-79.463
Uffici di Torino: Tel. 011-220.26.26

VEKA PROFIL-SYSTEME Softline

IFAS GRUPPO COMMUNICATION

VEICOLI COMMERCIALI KM Ø

NON TEMIAMO CONFRONTI!

CONSEGNA IN 3 GIORNI

FURGONE TRANSIT TETTO RIALZATO
2.5 Diesel - Iniezione [illegible] - 76 HP - Servosterzo
Portata 8,80 - porta post. doppio battente
Listino chiavi in mano L. 27.700.000
nostro prezzo L. 24.980.000
con IFAS SYSTEM L. 317.000 al mese GARANZIA 3 ANNI o 100.000 Km.

CONSEGNA IN 3 GIORNI

TRANSIT 100 RIBALTABILE TRILATERALE
2.5 D - 76 HP - Iniez. diretta - Servosterzo - Dim.: m.3,30 x 2,00 x 40
Capacità m. cubi 2,10 - Ruote gemellate
Listino chiavi in mano L. 37.907.000 nostro prezzo L. 30.990.000
con IFAS SYSTEM L. 388.000 al [illegible]
GARANZIA 3 ANNI o 100.000 Km.

CONSEGNA IN 3 GIORNI

FORD COURIER VAN
1.[illegible] - Portata Q.li 5,10 - Volume m. cubi 2,6
Listino chiavi in mano L. [illegible]
nostro prezzo L. 16.490.000
con IFAS SYSTEM L. 203.000 al mese GARANZIA 3 ANNI o 100.000 Km.

CONSEGNA IN 3 GIORNI

FIESTA WINDOW [illegible]
1.8D 75 HP - Portata utile Q.li 3,30 - 15,5 Km/litro
Listino chiavi in mano L. 17.003.000
nostro prezzo L. 14.980.000
con IFAS SYSTEM L. 185.000 al mese GARANZIA 3 ANNI o 100.000 Km.

CONSEGNA IN 3 GIORNI

ESCORT VAN 1.8 TURBO DIESEL 70 HP
Portata utile Q.li 5,90
Listino chiavi in mano L. 20.450.000
nostro prezzo L. 18.433.000
con IFAS SYSTEM L. 228.000 al mese GARANZIA 3 ANNI o 100.000 Km.

CONSEGNA IN 3 GIORNI

FURGONE [illegible] GRAN VOLUME TETTO ALTO
2.5 D - 76 HP - Iniezione diretta - [illegible]
m. cubi 10,30 - Portata utile 14,90
Listino chiavi in mano L. [illegible]
nostro prezzo L. 31.225.000
con IFAS SYSTEM L. 391.000 al mese GARANZIA 3 ANNI o 100.000 Km.

ULTERIORI AGEVOLAZIONI PER CHI GIA' POSSIEDE ALMENO 3 AUTOVEICOLI (ANCHE AUTOVETTURE)

Euromotor [illegible] NE VEICOLI COMMERCIALI ORGANIZZAZIONE **Authos**
C.so Grosseto, 320 - TORINO - Tel. 011/739.53.53 [illegible] APERTI 9.00-12.30 / 15.00-19.30

ifas GRUPPO
Dal 1951, auto e servizi

...I materiali che nessuno ha all'infuori dei ns. clienti!
VUILLERMIN GUALTIERO
INDUSTRIA E COMMERCIO MARMI E GRANITI
CAVE - SEGHERIA - LABORATORIO
VIA CIRCONVALLAZIONE, 82
11029 VERRES (VALLE D'AOSTA)
TEL. 0125/929.080 r.a. - FAX 0125/920426

LA [redacted]

VALLE D'AOSTA

... il grande ritorno della lose per tetti in pietra di courtil "dalla Valle di Champorcher" (Ao)
VUILLERMIN GUALTIERO
INDUSTRIA E COMMERCIO MARMI E GRANITI
CAVE - SEGHERIA - LABORATORIO
VIA CIRCONVALLAZIONE, 82
11029 VERRES (VALLE D'AOSTA)
TEL. 0125/929.080 r.a. - [redacted]

Secondo una ricerca Cgil nel '97 il 30 per cento del totale degli assunti era di non residenti

La Valle regala 5255 posti di lavoro

«Serve maggior qualità»

AOSTA. L'occupazione aumenta, [redacted] cala in modo preoccupante la qualità del lavoro [redacted] dei servizi, [redacted] i diritti dei dipendenti che passano sempre [redacted] più in secondo piano. E c'è un vero «esercito» di personale che, dal Canavese, arriva ogni giorno in Valle [redacted] lavorare, un «pendolarismo» che fa riflettere.

Il grido d'allarme arriva da Bruno Albertinelli, della segreteria confederale Cgil. Il sindacalista della Fim ha redatto una ricerca tutta dedicata all'universo valdostano dell'occupazione, sintetizzando dati ricavati dall'Istat e da analisi già esistenti.

I risultati evidenziano un aumento dell'occupazione negli ultimi 5 anni, segno che le grandi crisi di aziende come Montefibre, Ilssa Viola e, in parte, Cogne, sono acqua passata [redacted] quasi. Sono stati creati 1500 posti in più, ma la quantità [redacted] va a pari passo con la qualità [redacted] lavoro.

Non solo: c'è occupazione in Bassa Valle, ma il posto fisso scarseggia nella [redacted] di Aosta e in Alta Valle. I motivi li spiega lo stesso Albertinelli: «C'è un'offerta di basso profilo, alla quale corrispondono salari minimi. Chi è quel lavoratore che vuole spostarsi da Aosta a Pont-St-Martin, per guadagnare [redacted] un milione e 300 mila lire al [redacted] [redacted] spenderne 500 mila in benzina a causa dei trasporti inadeguati? Nessuno o quasi, ed ecco che dilaga il fenomeno del pendolarismo».

Le cifre sono eloquenti: nel 1997 sono state assunte 5.255 persone provenienti da fuori Valle, con un'incidenza sul totale delle assunzioni regionali pari al 29 per cento. E, strana coincidenza, gli iscritti agli uffici di collocamento sono circa 7 mila, cifra vicina al numero di pendolari.

Il record della carenza di manodopera locale va agli alberghi e pubblici servizi, dove si [redacted] concentrato il 62 per cento dei pendolari. Nelle [redacted] di Verrès e Morgex è più forte il ricorso a lavoratori provenienti da fuori Valle.

«E' stata risolta l'emergenza del lavoro, ma [redacted] scapito della qualità dell'impiego e dei servizi. Non solo, aumentano i casi in cui vengono messi da parte i diritti dei lavoratori». Albertinelli, giovedì sera, ha presentato la ricerca al direttivo confederale della Cgil. Aggiunge: «C'è [redacted] bel livello [redacted] occupazione, ma resta escluso chi ha più di 33 o 34 anni. Lo dimostra il

Bruno Albertinelli, della Fim-Cgil

"boom" dell'apprendistato, che consente sgravi fiscali ma dà lavoro soltanto a chi ha meno di 29 anni. Ci sono già state 1600 assunzioni, in questo senso. Il meccanismo è una sorta di assurdità, perché vengono favoriti i giovani a scapito di chi, a 33 anni, certo non può essere considerato vecchio».

Emerge anche uno squilibrio nell'occupazione valdostana, secondo Albertinelli: «E' vero che in Bassa Valle c'è lavoro, [redacted] è altrettanto vero che si [redacted] creata una [redacted] di crisi nella zona di Aosta [redacted] dell'Alta Valle».

Quali soluzioni vede all'orizzonte occupazionale? «Deve assolutamente partire la bonifica dell'area Cogne - spiega il sindacalista -, passando dalle parole ai fatti. Ma soprattutto, nel lavoro, serve la qualità, [redacted] la quantità. Non dobbiamo puntare su aziende che, per restare sul mercato, sono soggette agli alti e bassi del singolo settore. Di fronte al dramma della crisi, bisogna [redacted] coraggio [redacted] dire basta con questa strategia».

[redacted] Sergi

IL [redacted] IN CIFRE

POPOLAZIONE VALLE D'AOSTA LUGLIO 1998	119.898
POPOLAZIONE ATTIVA (DAI 15 ANNI)	89.754
[redacted] ASSISTENZIALI	2798
PENSIONI INAIL	5192
[redacted] SETTORE PRIVATO	47.239
FORZA LAVORO	54.728
OCCUPATI	51.650 (Almeno 30.000 nel pubblico impiego)
TASSO DI DISOCCUPAZIONE	5,6%
TASSO DI OCCUPAZIONE	60,8%
NUOVI POSTI LAVORO 1992-97	1500
AVVIAMENTI DI NON RESIDENTI NEL 1997	5255 (29%) (del TOTALE DI ASSUNZIONI)
CASSA INTEGRAZIONE ORDINARIA 1997	123.548 [redacted]
CASSA INTEGRAZIONE STRAORDINARIA 1997	348.055 ore

Fonte: Istat

[redacted] PIANO

Aosta

«Noi, inquilini tra mille crepe»

Viaggio nel «Grattacielo» comunale di Aosta, costruito 20 anni fa, che il Comune vorrebbe abbattere per riqualificare la zona. Il progetto è rimesso in discussione da [redacted] relazione dello Iacp e dalle critiche di Forza Italia. PAG. 36

Aosta

Verdi tra accuse e mea culpa

Si è riunita [redacted] l'assemblea dei Verdi alternativi. Il movimento ha analizzato la sua situazione facendo autocritica, ma anche muovendo accuse all'ex Pds e all'Uv. Il coordinatore verde dovrebbe essere l'ex assessore regionale Elio Riccarand. PAG. 37

Aosta

Calcio, nel VdA gioca Pereira

Ci sarà anche il brasiliano Pereira oggi a disposizione del tecnico del Valle d'Aosta Vicen[redacted] Chiarenza nella partita sul campo del Sancolombano. Il transfer è arrivato ieri. [redacted] 43

Minacciò una donna col cacciavite

Arrestato, sconterà 40 mesi per rapina

AOSTA. Quaranta mesi di carcere per aver rubato orologi [redacted] braccialetti d'oro, minacciando con [redacted] cacciavite la padrona di casa. Giuseppe Accardi, 34 anni, di Aosta, via Saint-Martin de Corléans 41, è stato arrestato ieri mattina dagli agenti della squadra mobile, [redacted] ordine [redacted] carcerazione [redacted] dalla procura. L'uomo deve scontare una condanna a [redacted] anni [redacted] 4 mesi di carcere, emessa dal tribunale di Aosta per rapina impropria.

Il 17 febbraio del 1996 Accardi entrò nell'alloggio [redacted] un'aostana. Arraffò un gran [redacted] di [redacted] logi, bracciali, catenine, anelli e orecchini d'oro, oltre a buoni fruttiferi postali e denaro, per un valore totale superiore ai [redacted] milioni. [redacted] fu scoperto dalla padrona [redacted] casa.

Un ragazzo intervenne, Accardi lo minacciò di morte brandendo un cacciavite e poi fuggì. Le indagini della polizia portarono all'identificazione dell'aostano e alla successiva incriminazione con le [redacted] di rapina aggravata, violazione [redacted] domicilio, porto abusivo di oggetti atti ad offendere. Nel maggio dell'anno scorso, per Accardi arrivò la condanna del tribunale di Aosta: [redacted] anni e 4 mesi di [redacted] e l'interdizione dai pubblici uffici per [redacted] anni.

Considerando che l'uomo non ha scontato nemmeno un giorno, resterà in cella (salvo riduzioni [redacted] legge) fino al marzo del 2002.

Gli agenti della squadra mobile di Aosta hanno notificato ieri mattina a Giuseppe Accardi l'ordi[redacted] della procura che rende esecutiva la sentenza. [[redacted]]

Arnad, i due barellieri rischiano il licenziamento. Secondo [redacted] militari avevano bevuto troppo

Equipaggio del 118 «disperso» al bar

Chiesto l'aiuto dei carabinieri: «E' sparita un'ambulanza»

[redacted]. «Pronto carabinieri? [redacted] il 118, abbiamo perso un'ambulanza». «Come ha detto, scusi?». «Non la troviamo più, è nella zona di Arnad, forse c'è [redacted] un incidente, potete verificare?». «D'accordo».

Mezzanotte [redacted] venerdì, centrale operativa della compagnia carabinieri di Châtillon. All'operatore di turno sembrava uno scherzo: il 118 chiedeva aiuto per un'ambulanza «dispersa» lungo la statale 26.

[redacted] scherzo. [redacted] la sconcertante vicenda rischia di finire malissimo per i due protagonisti principali, barelliere [redacted] autista di un'autolettiga della sede di Donnas del «118». I carabinieri, ricevuta l'insolita chiamata, hanno avvertito i colleghi di Verrès, impegnati di pattuglia nella Bassa Valle. I militari hanno impiegato pochi minuti per risolvere l'enigma. L'ambulanza «dispersa» era parcheggiata [redacted] un marciapiede, con i quattro indicatori [redacted] direzione accesi, di fronte al frequentatissimo pub «Old Valley». Autista [redacted] barelliere erano al bancone, la radio non potevano sentirla. [redacted] secondo i carabinieri, che hanno giudicato l'equipaggio del 118 «non idoneo» a proseguire il servizio, avevano bevuto troppo. Erano ubriachi, insomma. Un'accusa gravissima, per due persone che dovrebbero ricevere chiamate d'emergenza e svolgere attività di soccorso e di rianimazione. Un'accusa che, tuttavia, trova conferme ai vertici aostani del 118.

Il primario Paolo Ferrero vorrebbe [redacted] aver mai sentito una storia del genere. Dice al telefono: «Sono fuori Valle, mi hanno informato dell'episodio questa mattina, prima di partire. Purtroppo non posso che confermare l'accaduto. Ho chiesto immediatamente una relazione sulla vicenda. Martedì, al mio rientro, prenderò i dovuti provvedimenti disciplinari. Vorrei preci[redacted]re che l'equipaggio in questio[redacted] è stato immediatamente [redacted]stituito. Sono mortificato perché un episodio gravissimo come questo getta fango anche su chi invece svolge il suo lavo[redacted] al 118 nel migliore dei modi».

Al pub «Old Valley» i titolari offrono una versione diversa dell'accaduto: «I due ambulanzieri sono entrati [redacted] hanno ordinato due panini al prosciutto crudo, una Coca Cola e un bicchiere piccolo di birra. Ma non hanno dato l'impressione di aver bevuto troppo. Anzi, [redacted] che uno dei due non tocca nulla di alcolico». I carabinieri sono stati di diverso avviso e hanno informato dell'accaduto la centrale aostana del «118», stilando anche una relazione di servizio. A carico dei due dipendenti Usl non [redacted] sono denunce, ma ora rischiano il licenziamento. [s. ser.]

[redacted] Ambulanze del «118» [redacted] sanitario d'emergenza valdostano [redacted]

In occasione della 1ª rassegna della zootecnia di montagna [redacted] Carmagnola

«Reines» in trasferta in Piemonte

Oggi i combattimenti tra 24 bovine valdostane

AOSTA. Trasferta in Piemonte per 24 bovine valdostane protagoniste delle «batailles de rei[redacted]». Il tradizionale combattimento tra le bovine regine sarà l'elemento di maggior richiamo della presenza della Valle d'Aosta all[redacted] «1ª rassegna della zootecnia [redacted] montagna» in programma oggi al Foro Boario di Carmagnola (Torino). La manifestazione propone esposizione di razze bovine, caprine, ovine, equine e asinine. In programma anche l'esposizione [redacted] prodotti della zootecnia [redacted] montagna [redacted] la 4ª «Asta degli arieti di razza biellese e sambucana».

Oltre che con le bovine che saranno protagoniste della «batailles de reines» in programma nel pomeriggio, [redacted] Valle sarà presente alla rassegna con alcuni stand per presentare prodotti della zootecnia e gastronomia valdostana. Partecipa alla trasferta anche un gruppo di allievi che hanno seguito all'Arev i corsi per la fecondazione artificiale delle bovine e il gruppo folcloristico «La gaie famille» [redacted] Charvensod. Il sostegno all'iniziativa è venuto dalla Regione, dalla [redacted]zione valdostana della Confederazione italiana agricoltori, dagli Amis batailles de reines, dall'Arev, dalla Cooperativa produttori latte [redacted] fontina, dalla Con.Pro.Val e dalle Pro loco del Gran Combin. [a. c.]

[redacted] «BATAILLES TRA [redacted]» [redacted]

Pronto il calendario '99

E' stato presentato [redacted] calendario dell'edizione [redacted] [redacted] delle «Batailles de rei[redacted]». La manifestazione è articolata in 20 incontri di selezione, pi[redacted] la finale regionale della Croix Noire in programma domenica 24 ottobre 1999. Il primo ciclo di incontri, quello primaverile, prevede l'avvio [redacted] Pont-St-Martin il 28 marzo e poi, [redacted] seguire, nel [redacted] di aprile, il 5 a Quart, l'11 a St-Marcel, il 18 a Gignod, il [redacted] a Challant-St-Victor; [redacted] maggio il primo appuntamento a Pollein, il 2 [redacted] La Salle e il 16 ad Issime. Per il ciclo estivo, primo incontro il 25 luglio a St-Vincent [redacted] poi, ad agosto, il primo a Vertosan, l'8 a Valtournenche, il 15 alla Croix Noire, il [redacted] al colle del Piccolo [redacted]n Bernardo e il 29 a By. Per il ciclo autunnale, «batailles» a settembre il 5 a Brusson, il 12 a Valgrisenche, e il [redacted] a Cogne. Ancora, ad ottobre, il 3 a Saint-Christophe, il 110 a Gressan e il 17 a Nus. Le finaliste saran[redacted] 185 più le tre «reines» dell'ultima edizione. [b. bas.]

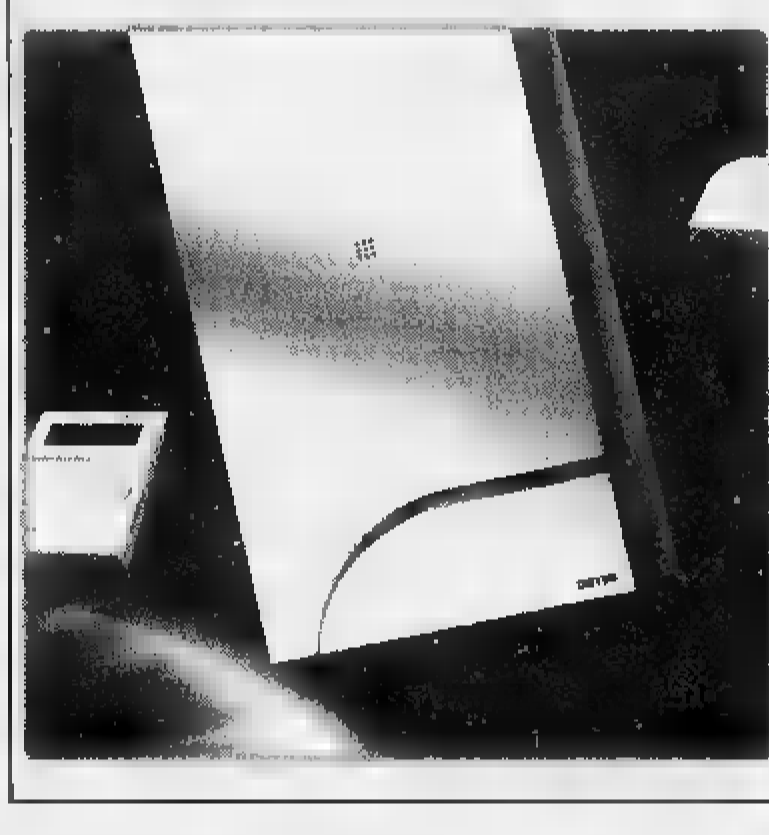

[redacted]

Caldaia murale PLANET con comando a distanza

Regolamentazione [redacted] calore [redacted] risparmio energetico. Programmazione fino a [redacted] temperature ambiente nel corso della giornata.

GRUPPO [redacted]

TE TERMOSANITARIA EPOREDIESE

LESSOLO (Ivrea) - Via A. Casale, [redacted]

Tel. [redacted] Fax (0125) 58296 / [redacted]

Viaggio tra la gente del palazzo che il Comune vorrebbe abbattere per riqualificare la zona

Nel «grattacielo» il sogno è una casa senza crepe

AOSTA. Disorientati e anche arrabbiati con le istituzioni, accusate di «indecisioni inammissibili». Giorni intensi per gli inquilini del «grattacielo» di proprietà comunale, un edificio da abbattere, secondo il piano plurimiliardario dell'amministrazione aostana. Piano che ora è rimesso in discussione da una relazione tecnica dello Iacp e dalle accuse di Forza Italia.

Un'inversione di tendenza che offusca le speranze di «una casa più confortevole», come dicono molte famiglie. La gente [redacted] preoccupata. Le crepe nei muri, interni ed esterni, sono per qualcuno «un'ossessione continua», per altri «una realtà con cui convivere, fingendo di non vedere».

In una petizione è riassunto lo stato d'animo di chi abita in questo edificio, costruito vent'anni fa per sistemare i molti «senza casa», persone in difficoltà economiche, casi sociali. La quasi totalità ha espresso, firmando, l'assenso all'abbattimento e alla realizzazione di palazzine più «a misura d'uomo», come indicato nel progetto comunale.

«Ora, quale sarà il nostro futuro?» chiedono gli inquilini, indicando le disarmonie di questo «casermone», visibili ad ogni pianerottolo, negli alloggi, negli scantinati. Per Anna Ravet, il «grattacielo» è anche sinonimo di problemi di salute. «Sono caduta per le piastrelle sconnesse del quarto piano - dice - procurandomi danni tali da dover indossare il collare ortopedico per un [redacted]. Ho chiesto i danni, ma finora non ho ricevuto alcun riscontro rassicurante».

Ma la domanda più ricorrente, quasi angosciante, è sul fattore «stabilità». «E se dovesse crollare?» chiede la gente, aggiungendo: «Deve accadere una strage per intervenire?».

Un gruppo di giovani che scende di corsa le scale non ha dubbi: «Bisogna buttarlo giù; cosa ce ne facciamo di una casa che ci crolla in testa?». La presenza, al piano terra, del «centro diurno e residenza protetta» per anziani, amplifica i toni della vicenda.

«Questa struttura è un pericolo - dice Sara Zurini, operatrice del centro -. Ospitiamo anziani, malati che si domandano, preoccupati, dove verranno trasferiti; l'abbattimento sembra, però, la soluzione più idonea». Lo stesso parere lo ribadiscono Renato Guidi [redacted] Carolina De Luca: «Cade a pezzi», insistono.

Nel «coro» dei sostenitori della demolizione spicca il parere contrario di Fabrizio Sedda: «Il problema non è l'edificio, ma la gente che lo abita, molto spesso irrispettosa di un bene acquisito e, quindi, da salvaguardare con cura. Le crepe? L'attuale alloggio e il precedente sono impeccabili» dice.

Sandra Lucchini

COMUNE

Intervento da 400 milioni

Il progetto che deve avere il «sì» del ministero dei Lavori Pubblici e i 20 miliardi di finanziamento statale prevede l'abbattimento dei due «grattacieli» e la costruzione di circa 80 alloggi, una scuola materna [redacted] un centro anziani. Una riqualificazione dell'area alle spalle del Cral Cogne che costerà 24 miliardi, 20 statali [redacted] 4 del Comune, ricavati dalla vendita di alloggi nel quartiere Cogne e in via Parigi. Quest'anno il Comune spenderà 400 milioni per la manutenzione del «grattacielo» di sua proprietà, il più grande con 79 alloggi. Perché, se è destinato a essere abbattuto? Il vicesindaco Guido Piovano: «Ci sono interventi urgenti da fare, crepe da chiudere, ad esempio. In attesa, poi, che il progetto di abbattimento venga approvato e finanziato dal ministero, la gente che ci abita deve poter star meglio». C'è un rischio di crollo? «No, i guai strutturali non sono così gravi, [redacted] occorre intervenire».

Da sinistra Fabrizio Sedda [redacted] Sara Zurini. In alto Anna Ravet che indica il «grattacielo» comunale

DALLA CITTA'

[redacted]

Corso [redacted] sommeliers all'hotel Mont Fleury

Per l'organizzazione dell'Ais (Associazione italiana sommeliers) della Valle d'Aosta è in programma domani e martedì all'hotel Mont Fleury del capoluogo regionale un corso di specializzazione per sommeliers. Si tratta [redacted] un corso «full immersion» dalle 9 alle 18 che permetterà ai partecipanti di ottenere la qualifica di «assaggiatore ufficiale» e di [redacted] chiamati a fare parte delle commissioni per le attribuzioni ai vini della Denominazione di origine controllata. [a. c.]

Premio

All'Istituto d'arte il «Telaio d'argento»

Prestigioso riconoscimento per l'Istituto d'Arte di Aosta. La classe 4ª dell'Istituto ha vinto il 1° premio nazionale di serigrafia «Telaio d'argento», manifestazione cui hanno partecipato gli istituti d'arte di tutt'Italia. Il premio verrà consegnato oggi alla Fiera di Milano. Gli studenti della 4ª classe saranno accompagnati dalla professoressa Bice Foderà Piatti, preside dell'Istituto. [a. c.]

Conferenza

La mobilitazione degli studenti d'Europa

Verrà presentata domani alle 15, nella sala manifestazioni del Cral Cogne, la Settimana della mobilitazione studentesca europea. A presentare la manifestazione, che si svolgerà dal 16 al 20 novembre, sarà Rosita Dal Bon Gonzales, coordinatrice dell'Unione degli studenti valdostani. [a. c.]

L'OPINIONE

Uno «sci» da brividi

Lo sci mette i brividi; e non perché si pratichi soprattutto al freddo. Alla vigilia della stagione la «Pila» resta senza «padrone» per [redacted] fallimento del socio di maggioranza e i francesi di Courmayeur sostengono di avere un «domaine skiable» congestionato, insomma non adeguato. Si aggiungono anche le considerazioni del presidente degli impianti a fune valdostani sulla carenza di ospitalità dell'intera regione. Gli impianti ci sono, le piste anche, sciare in Valle è splendido, tuttavia mancano molti servizi, [redacted] c'è [redacted] contorno.

Il 2000 è diventato come il «cioè» di qualche [redacted] fa, un intercalare che si usa in qualsiasi [redacted] occasione, dalla sagra del fungo infarinato al simposio sull'ecosistema compatibile. Il 2000 del turismo valdostano sembra da troppi anni fermo, una paralisi da bellezza naturale. Il panorama mozzafiato è un po' come la ricchezza, non sempre stimolano chi li possiede.

L'obiettivo è «vendere» di più il prodotto valdostano. Il come è ancora incerto. Vi è dubbio anche sul «cosa». Basta dare un'occhiata alle pubblicità: un anno si offre il «paradiso» isolato, il seguente si lancia uno spot ispirato all'umorismo demenziale. E i servizi? Domanda che potrebbe essere interpretata così: perché non accompagnare al fumo anche un poco d'arrosto? Lo sforzo creativo va benissimo, serve a far viaggiare un prodotto lontano, ma se il posto poi delude, addio effetto pubblicitario.

La delusione è di quelli che partiti da Milano la domenica mattina per andare [redacted] sciare in Valle dopo una settimana di lavoro, stress da smog e semafori s'«incodano» in salita per arrivare sulle piste e in discesa per rientrare a casa. Come non vedere che [redacted] problema dello sci valdostano, fallimenti, accorpamenti, vendite, svendite, domaine o [redacted] domaine, insomma tutto a parte, è l'accesso alle stazioni?

Perché la Valle, mentre i suoi ospiti s'innervosiscono sui serpentoni d'asfalto, non sceglie la strada del progetto, magari finanziato dall'Europa? Perché [redacted] studiare un trasporto pubblico efficace che offra grandi aree di parcheggio e trenini per la neve? L'obiettivo sarebbe quello di saltare le vallate con funivie, cremagliere, treni o altro per evitare code, ingorghi per nevicate, valanghe, superafflusso turistico [redacted] avanti guidando. Ecco lo spot: «Code [redacted] auto? Prendete gli sci e lasciatele in città». [e. mar.]

IL CASO

[redacted]

Sei anni di storia del reparto ospedaliero su cui si è scatenata la polemica

Medicina «vittima» dei rinvii

Il primario supplente non ha incarico formale

Il corridoio del reparto di Medicina dell'ospedale [redacted] viale Ginevra. La vicenda [redacted] primariato [redacted] diventato un «caso»

AOSTA. Il «caso» della supplenza del responsabile di Medicina generale, sul quale [redacted] è acceso la polemica, nasce nel '93 con la nomina a direttore sanitario dell'ospedale del primario di ruolo del reparto, Pietro Bosso.

Il primo atto. L'Usl, nel gen[redacted] '93, affida a Giovanni Cardellino, aiuto di Medicina generale, le mansioni di primario (ricoperte fino al 19 aprile '94).

L'unificazione. Il 19-9-94 (delibera 712) l'Usl in vista della ristrutturazione del Pronto soccorso, unifica provvisoriamente le Unità di Medicina generale e d'urgenza e attribuisce al primario di Medicina d'urgenza, Massimo Pesenti, la direzione della Medicina generale. Nel '95 si conclude la ristrutturazione del Pronto soccorso.

Nel '97 Pietro Bosso diventa direttore sanitario dell'Usl.

L'organigramma. Estate '97. L'Usl, in base al Piano sanitario, approva l'organigramma [redacted]endale in cui [redacted] distinte le Unità di Medicina d'urgenza e di Medicina generale.

Il rinvio. Il 16-10-97 l'Usl indica Pesenti alla direzione della Medicina d'urgenza e rinvia «a successivo atto interno» l'individuazione del responsabile di Medicina generale.

La richiesta. Dicembre '97. Pesenti chiede al direttore generale Usl che gli venga affidata oltre alla direzione della Medicina d'urgenza anche quella della Medicina generale. La richiesta n[redacted] viene accettata.

Il regolamento e l'avviso. Inizio '98. Usl [redacted] Regione approvano il regolamento per il conferimento delle mansioni superiori per dirigenti del ruolo sanitario. Con 2 delibere (marzo [redacted] aprile '98) l'Usl indice un avviso interno per il conferimento temporaneo di mansioni superiori di dirigente sanitario di Medici[redacted] generale. Presentano domanda Paul Lamastra, Giovanni Cardellino (dirigenti [redacted] 1° livello di Medicina generale) [redacted] Massimo Pesenti (dirigente di 2° livello [redacted] Medicina d'urgenza).

Il Consiglio dei sanitari. All'ordine del giorno del Consiglio del 23-4-98 c'è la nomina del dirigente di 2° livello in seno alla commissione a cui spetta valutare le domande per l'attribuzione dell'incarico temporaneo di primario di Medicina generale [redacted]. Pesenti (segretario del Consiglio) chiede di poter prendere visione del regolamento prima di procedere alla nomina. Nella [redacted]duta dell'11-5-98 il presidente del Consiglio, Bosso, comunica che su richiesta del direttore generale Usl l'esame del regolamento e la nomina del dirigente di 2° livello per l'espletamento dell'avviso per la Medicina generale sono rinviati alla seduta successiva. L'argomento [redacted] è ancora stato affrontato.

La lettera. Agosto [redacted]. Il direttore generale Usl chiede, con lettera, all'assessore Vicquéry se la domanda di trasferimento temporaneo alla direzione della Medicina generale presentata da Pesenti «possa [redacted] accolta o dichiarata non ammissibile, con le conseguenti decisioni in merito all'espletamento dell'avviso interno». Vicquéry risponde [redacted] ritiene non sia possibile accogliere la domanda..., non trattandosi [redacted] posto vacante, si può procedere solo ai fini della supplenza» e propone [redacted] «confermare quanto stabilito con provvedimento 712 del 19-4-94». Senza atto formale l'Usl mantiene la Medicina generale sotto la direzione [redacted] Pesenti.

La revoca. Il 22-10-98 l'Usl revoca il regolamento per il conferimento di incarichi superiori (l'iter per l'approvazione [redacted] è stato regolare) e l'avviso interno per la supplenza del primario di Medicina generale.

Beatrice Mosca

[redacted] DI BASE

Accordo più vicino

Ieri, dalle 9 alle 14,30 i pediatri di base della Valle d'Aosta hanno incontrato l'assessore regionale della Sanità, Roberto Vicquéry, per discutere della bozza per [redacted] rinnovo del contratto della categoria per l'assistenza pubblica sul territorio. A riunione conclusa i rappresentanti della [redacted] valdostana della Fimp (Federazione italiana medici pediatri) hanno affermato che «l'assessore, questa volta, ha dimostrato apertura al dialogo e volontà di approfondimento dei vari punti della bozza di accordo». «L'accordo non [redacted] ancora stato firmato, ma i pediatri partecipanti all'incontro - si legge nel comunicato diffuso ieri pomeriggio - manifestano la loro soddisfazione per l'attenzione dimostrata dall'assessore sui problemi trattati».

LETTERE AL GIORNALE

[redacted] questione del primariato

In relazione alla lettera pubblicata sul vostro quotidiano il 6 novembre 1998, a firma del signor Arturo Squinobal, di Gressoney, gli scriventi intendono precisare quanto segue. Il posto di primario dell'U. O. Urologia è rimasto vacante negli Anni '80 dalla morte del professor Sommo e, successivamente, soppresso con la pianta organica approvata nel 1986. Solo con l'entrata in vigore del Piano socio-sanitario regionale 1997/1998 [redacted] è provveduto all'istituzione dell'U. O. autonoma di Urologia, ripristinandone il primariato. Tuttavia, l'organizzazione del relativo concorso ha richiesto tempi lunghi, soprattutto perché il nuovo regolamento concorsuale è stato pubblicato nel dicembre 1997. Il concorso p[redacted] dirigente di II livello dell'U. O. Urologia, così come quelli relativi all'U. O. Chirurgia Toracica e all'U. O. Dermatologia sono stati regolarmente banditi [redacted] verranno espletati nel prossimo futuro. Gli scriventi assicurano che, comunque, in tutti questi anni, l'U. O. Urologia ha mantenuto alto il proprio livello funzionale, grazie alla professionalità di tutto il personale medico e infermieristico ivi presente.

Carla Stefania Riccardi
direttore amministrativo
Pietro Bosso
direttore sanitario

Il popolo [redacted] sovrano ma è responsabile?

Il giornale, il 4 novembre 1998, in «Lettere al giornale», ospitò una lettera firmata Silvio Bastrentaz, redatta in lingua francese e avente per oggetto la giustizia. Per essere breve, mi permetterò di citare il Vangelo, esempio Marco 15,15. «... Pilato allora, volendo dare soddisfazione [redacted] popolo, rimise in libertà Barabba e consegnò Gesù, dopo averlo fatto flagellare, affinché fosse crocifisso». Le peuple parfois est souverain, [redacted] pas toujours responsable! E... perché tutti capiscano, in italiano significano: il popolo a volte è sovrano [redacted] sempre responsabile.

Arturo Vuillermoz
Champorcher

SERVIZI UTILI

[redacted]

Ad **Aosta** (distr. 5) oggi è di turno, con orario dalle 9 alle 22,00 (a porte aperte) e dalle 22 alle 9 di domani (a porte chiuse) la farmacia *Detragiache*, piazza [redacted] Chanoux. Per gli altri Comuni della [redacted]gione le farmacie osserveranno i turni di notte secondo [redacted] schema sottoindicato per oggi.
Distr. 1: *Courmayeur, La Thuile* (entro 15 minuti dalla chiamata su ricetta medica urgente)
Distr. 2-3: *Villeneuve, Cogne* (entro 15 minuti dalla chiamata su ricetta medica urgente)
Distr. 4: *Valpelline* (entro 15 minuti dalla chiamata su ricetta medica urgente)
Distr. 6: *Nus* (entro 15 minuti d[redacted] chiamata su ricetta medica urgente)
Distr. 7: *Valtournenche*
Distr. 8-9: *Chambave*
Distr. 10: *Brusson*
Distr. 11-12-13: *Verrès*
Distr. 14: *Issime*

BENZINAI DI TURNO

Domenica 8 novembre 1998
Aosta: Fina, via Clavalité; Shell, via Paravera, Esso, [redacted] Ivrea; Agip, [redacted] Chambéry; IP, via Parigi; Fina, via [redacted]-Martin de Corléans
Arnad: Fina; **Châtillon:** Agip; **Donnas:** IP; **Fénis:** Fina (Arsene); **Gressan:** Fina; Pile; **Hône:** Tamoil; **La Salle:** IP; **Pollein:** Fina; **Pont-St-Martin:** IP; **Quart:** Esso (S.S. 26); [redacted]: Esso; **St-Christophe:** IP; **St-Vincent:** Shell; **Verrès:** IP

STASERA AL CINEMA

AOSTA
[redacted]. Tel. 0165-262.220. **Salvate il soldato Ryan.** Or.: 16; 19; 22. Lire 12.000

CERVINIA
DES GUIDES. Tel. 0166-949.473. **Tutti pazzi per Mary.** Ore 21,30. Lire 13.000

COURMAYEUR
[redacted] **BIANCO.** [redacted]. 0165-841.206. **Tutti pazzi per Mary.** Ore 21,30. L. 12.000.

[redacted]
CASINO. Tel. 0041-277.221.774. **Le masque de Zorro.** Or.: 14; 17; 20,30.

[redacted]
[redacted]. Tel 0335-525.86.66. **Elizabeth** (ore 20). **City of Angels** (ore 22,20). Prenotaz. allo 0165/513149 dalle 15 alle 18.

IVREA
POLITEAMA. Tel. 0125-641.571. [redacted]. Or.: 15,30; 17,45; 20; 22,15. Lire 10.000.

[redacted] Tel. 0125-48.515. **L'allievo.** Or. 16; 18; 20; 22,15. L. 10.000.

BOARD. 0125-641.480. [redacted] **Il soldato Ryan.** Ore 21. L. 10.000.

TV IN VALLE

Raitre
14; 19,35; 22,45 **Tgr Valle d'Aosta**

France 2
13; 20, 0.40 **Journal**
13,30 [redacted] **dimanche**
15,35 **Le globe-trotteurs**
16,35 **L'esprit d'un jardin**
16,40 **Nash Bridges**, série
17,30 **Une fille à scandale**
18 -- **Stade 2**
19,15 **1000 enfants vers l'an 2000**
19,20 **Vivement dimanche prochain**
19,50 **L'eur**
20,55; 21,40 **Urgences**
22,35 **De Nuremberg à Nuremberg**

Television Suisse Romande
13 — **Tj-Midi**
13,25 **Beverly Hills**, série
14,15 **Melrose Place**, série
15 — **Une famille à toute épreuve**
15,45 **Sebastien parmi les hommes 1**
17,20 **Faut pas rever**
17,35 **Pacific Blue**, série
18,25 **Racines**
18,45 **Tout sport dimanche**
19,30 **Tj-soir**
20 — **Mise au point**
20,55 **Julie Lescaut**, série
22,35 **Viva**
23,20 **Murder One: l'affaire Jessica**

● Eventuali variazioni [redacted] programmi sono causate dalla [redacted] tempestiva comunicazione da parte [redacted] emittenti.

Il «7 Torri» di podismo

Viabilità modificata per la [redacted]

AOSTA. Alle 10 [redacted] oggi parte la 12ª edizione del Trofeo Sette Torri, gara di podismo a staffetta che si disputa nel centro di Aosta. Partenza e arrivo [redacted] in piazza Chanoux. Per consentire lo svolgimento della gara senza pericoli e ostacoli, gli organizzatori hanno previsto alcune modifiche alla viabilità. Dalle 7 alle 12 è vietato il parcheggio in avenue Conseil des Commis, via Garibaldi, via Antica Zecca, via Guido Rey, piazza San Francesco, [redacted] Monte Solarolo, via Stévénin, via Trottechien, via Bramafan, via Festaz dal numero [redacted] al 70, via Gramsci. Inoltre dalle 9,30 alle 12 [redacted] chiuse al traffico avenue Conseil [redacted] Commis, via Tour [redacted] Pailleron, via Matteotti, via Carlogne, via Torino, via Antica Zecca, via Rey, via Xavier de Maistre, via De Sales, piazza Roncas, via Tourneuve, via Torre del Lebbroso, via Stévénin e via Bramafan. [gio. mac.]

Ricercatrice di St-Pierre

Un incontro sulla Cambogia in biblioteca

AOSTA. Domani sera alle 21, nell'ambito [redacted] «Mondo 200- Quale solidarietà?» incontro alla biblioteca regionale con Elda Tonso, di ritorno da un master di cooperazione per lo sviluppo in Cambogia. Elda Tonso, di Saint-Pierre, è laureata in lingue orientali e ha poi frequentato a Napoli un master sullo sviluppo internazionale.

Domani sera parlerà della sua esperienza nella Cambogia centrale dove ha partecipato a [redacted] progetto per la costruzione di pozzi. E' stata testimone di quanto [redacted] accadendo in Cambogia, dove [redacted] distanza di tre mesi dalle prime elezioni democratiche dopo [redacted] anni di guerra non si riesce [redacted] fare il governo. Il vincitore, Hun Sen è osteggiato dal leader dell'opposizione che ha anche dato nome al [redacted] partito, Sam Rainsy. Dopo [redacted] fatto ricontrollare le schede elettorali ha guidato manifestazioni contro Hun Sen.

L'assemblea dei Verdi alternativi ha analizzato la situazione del movimento

«Piano fallito a causa del Pds»

Riccarand: l'Uv ha «ucciso» la politica

AOSTA. «Organizzare la resi-. Ricostruire la sinistra. Darsi una nuova organizzazione». Tre temi per una assemblea del Movimento verde alternativo che ha rappresentato una sorta di autocritica («abbiamo cercato organizzare un'offensiva, ma le truppe ci hanno seguito») rispetto ad alcune scelte strategiche e di alleanze che non hanno dato i frutti sperati. Ma, soprattutto, è stata una feroce critica all'indirizzo del Pds (oggi Ds) e dell'Uv. Su tutto alcuni obiettivi chiari, ribaditi sia nella relazione politica dell'ex assessore regionale Elio Riccarand nella «nota organizzativa» di Carlo Curtaz al commiato come coordinatore: la necessità di una correzione di rotta e la scelta di una nuova strategia destinata a caratterizzare la linea politica del movimento.

Rispetto a un percorso iniziato nel 1980 e culminato nell'assunzione di responsabilità governo regionale nel 1993, puntato sull'ambizione «di costruire a tappe accelerate in Valle sinistra unita e di governo - ha detto Riccarand -, oggi dobbiamo fermarci di fronte alla difficoltà incontrate. Dei punti essenziali della strategia, e cioè mettere a frutto il forte successo elettorale del '93, modificare le regole del sistema politico valdostano attraverso l'introduzione sistema elettorale di tipo maggioritario e aggregare le forze di sinistra e progressiste, ha avuto successo solo la prima».

Per Riccarand, «la principale, anche non unica, responsabilità del fallimento questa strategia è da ricercare nel comportamento del Pds valdostano, che ha badato principalmente ai propri interessi di gruppo e a ridurre al minimo gli elementi di conflittualità con l'Uv». Riccarand ha attribuito al Pds la responsabilità del fallimento in Valle del progetto Ulivo, nato orfano del Ds per una scelta che l'ex ha definito «sciagurata». All'Uv, invece, Riccarand ha addebitato «la morte della politica intesa come confronto di idee e progetti per organizzare la società, sostituita dalla tecnica del con-. in questo la vicenda della candidatura Rollandin è emblematica. Il nuovo corso dei Verdi deve concretizzarsi in una strategia di opposizione, di resistenza e di ricompattamento della sinistra».

Per non perdere un'altra battaglia, ha detto Carlo Curtaz «il movimento deve riorganizzarsi. Deve potenziare e rivalutare il ruolo del Coordinamento regionale e deve ripensare al ruolo del coordinatore». L'assemblea ha eletto, tra trentina di candidati, il coordinamento regionale. Nei prossimi giorni il Coordinamento nominerà il nuovo coordinatore: sembra favorito Riccarand.

Alessandro Camera

L'ex assessore regionale Elio Riccarand e il coordinatore uscente Carlo Curtaz

St-Vincent, oggi l'assemblea annuale ordinaria

I vigili del fuoco volontari festeggiano i dieci anni

SAINT-VINCENT. Assemblea annuale ordinaria dei vigili del fuoco volontari oggi alle al centro congressi del Grand Hotel Billia. E' un appuntamento che ormai da un decennio, da quando cioè il Corpo nel 1988, ha ottenuto il riconoscimento ufficiale una legge regionale, interessa le quasi 1880 per-. I vigili del fuoco volontari però un'istituzione antecedente alla data nascita ufficiale. Dei 76 distaccamenti dislocati sul territorio regionale, capillarmente in ni comune (unica eccezione Perloz), non sono pochi quelli che hanno già festeggiato il secolo di vita.

Il Corpo dei vigili del fuoco volontari è presieduto da Renzo Martin. Attraverso radio in dotazione a ogni distaccamento, il Corpo è collegato con il Centro di protezione civile e con la sede dei vigili del fuoco permanenti. Ogni articolazione periferica è affidata a un capo distaccamento e dispone di capi squadra, vigili scelti e vigili ordinari. Nel '97 i volontari hanno fatto interventi per un totale 11.659 ore. In occasioni intervenuti per incendi boschivi, 77 volte per interventi di tipo civile, 11 per ricerche di persone scomparse e 54 volte per allagamenti. Alla fine di ottobre di quest'anno le ore di intervento sono state 7450.

Durante l'assemblea di oggi verranno consegnati attestati di benemerenza a 11 volontari che lasceranno il servizio per raggiunti limiti di età e diplomi di partecipazione ai corsi di formazione 1998. Per il prossimo anno il Corpo valdostano dei vigili fuoco volontari organizzerà una grande esercitazione, cui parteciperanno i volontari dei 76 distaccamenti. [a. c.]

Domani, per la Saison Culturelle, la rappresentazione teatrale «Paesaggi»

I «movimenti» della montagna

In scena 2 attori che rappresentano la vita in quota

AOSTA. La montagna, il suo essere luogo di frontiera, di movimenti di uomini e in rapporto all'immobilità maestosa del paesaggio. E' questo lo sfondo cui si articola il prossimo appuntamento teatrale della Saison Culturelle, «Passaggi» di Gian Luca Favetto, portato sulla scena del Teatro Giacosa (domani sera, ore 21) dalla compagnia «Teatro dell'angolo», diretto da Beppe Rosso e interpretato da Manuela Tamietti e Vanni Zinola (gli adattamenti scenici sono di Fulvio Donor, le luci di Bruno Pochettino).

Una tale rappresentazione è il risultato di un bandito dalla Cotrao (Communauté de Travail des Alpes Occidentales), nel tentativo di comunicare il patrimonio comune alle Alpi occidentali (un immaginario collettivo fatto di Storia, cronaca, leggenda, musica e canzoni), incoraggiando autori, registi e compagnie specializzati teatro per ragazzi a inventare degli spettacoli che questo tema come filo conduttore. A questa gara hanno partecipato tredici compagnie. Di tre hanno avuto il piacere vedere scelte e finanziate le loro proposte: due piemontesi e una di Lione. Gli spettacoli, così allestiti, hanno girato non solo nei luoghi di produzione, ma anche in vari Paesi europei.

L'attore Vanni Zinola

«Passaggi», che è opera di un giornalista-scrittore con una forte vocazione montanara, racconta i materiali di cui è fatta la vita «in quota»: quelli fisici, che circondano gli esseri umani, e quelli esistenziali, che li pervadono. Lo scopo è quello di mostrare un ambiente in perenne movimento, secondo il ciclo naturale delle stagioni e quello storico degli uomini che viaggiano ed emigrano per poi ritornare. In a due soli attori, alle prese con un testo poetico, e una scenografia che cambia continuamente evocando in sintesi il paesaggio. [l. b.]

NOTIZIE DALLA CITTA'

Aosta

Incontro a Roma per l'esame di maturità

Due esponenti della Sinistra giovanile della Valle d'Aosta, Luca Vernetti e Simona D'Agostino, insieme con un gruppo di studenti valdostani, incontreranno domani alle 15 a Roma il consigliere del ministro alla Pubblica Istruzione Ottolenghi. Tema dell'incontro la legge regionale sull'esame di maturità. [a. c.]

Charvensod

Conferenza organizzativa dell'Ascom

L'Ascom-Confcommercio ha organizzato per domani alle 15 una conferenza organizzativa aperta a tutti i quadri dirigenti della Valle, per discutere i problemi dei settori commercio, turismo e servizi. Si parlerà della nuova disciplina del commercio, del credito alle imprese, del fisco e della definizione di «un nuovo modo di rapportarsi con enti e amministrazioni pubbliche». Al centro del dibattito anche l'ormai prossima entrata in vigore dell'Euro, della quale parleranno gli esperti Centro Sviluppo. L'Ascom illustrerà poi il progetto dello «Sportello del credito». La conferenza si svolgerà all'Hotel Miage di Charvensod. E' prevista anche la partecipazione dell'assessore regionale Claudio Lavoyer.

Champdepraz

La chiusura delle tre giorni di castagnata

Ultimo giorno della «Castagnata» a Champdepraz. Il primo appuntamento è per le 13,30 con il mini-torneo di calcio (non competitivo) riservato ai pulcini soci del «Foot-ball Club Champdepraz-Montjovet». Mezz'ora più tardi si apre l'esposizione sul tema «Castagnata 98» e dalle 14,30 la sfida calcistica. Alle 15,30 «pomeriggio in allegria» e alle 17,30 premiazione dei lavori esposti.

Pont-St-Martin

Congresso del Cai al via

PONT-ST-MARTIN. Si aprono questa mattina, nell'auditorium Pont-St-Martin, i lavori del 92° Convegno delle liguri, piemontesi e valdostani del Club alpino italiano. L'appuntamento coinvolge circa 150 delegati in rappresentanza di 106 sedi periferiche del Cai, che raggruppano nelle tre regioni oltre 70 mila iscritti.

Ad organizzare il convegno le sezioni di Verrès (presieduta da Sergio Gaioni) e Gressoney (Franz De La Pierre). Quest'ultima compie mezzo secolo di attività. E' la settima volta che il convegno fa tappa in Valle. In precedenza, le assemblee furono organizzate per tre volte dalla sezione di Verrès (1957, 1971 e 1989), altrettante dalla sezione di Aosta (1963, 1973, 1991).

Questa mattina parteciperanno il presidente generale del Cai Gabriele Bianchi, con i vice Luigi Rava e Annibale Salsa e il presidente del convegno di Piemonte, Liguria e Valle d'Aosta Piergiorgio Trigani. Interverrà anche il deputato valdostano Luciano Caveri, che è presidente del gruppo parlamentare «Amici della montagna».

L'ordine del giorno di questa mattina (inizio lavori alle 9) è composto da 11 punti. Tra i più importanti, la nomina dei componenti del Comitato di coordinamento, revisori dei conti, Otp (Organismo tecnico periferico) scuole di alpinismo e Otp scuole di sci alpinismo. Ma si parlerà soprattutto della situazione generale del Club, dal numero di iscritti (in calo) allo status giuridico che molti vorrebbero modificare: il Cai nazionale è un ente di diritto pubblico, le sezioni sono enti di diritto privato. C'è chi vorrebbe uniformare tutto sotto lo status di ente di diritto privato.

In Valle d'Aosta, il Cai ha 2771 iscritti: 1616 ad Aosta, 173 nella sezione di Gressoney, 662 a Verrès e 320 a Châtillon. Dopo l'assemblea, i partecipanti concluderanno il loro appuntamento valdostano con un pranzo nel nuovissimo saloneristorante di località Bousc Daré. [s. ser.]

ECONOMICI

AOSTA viale Partigiani libero 2° piano ascensore ingresso 2 camere cucina bagno ripostiglio 1 balcone cantina L. 165 milioni. GR 011.505.039 - 0121.795.353

La Stampa 1997 in tutto LA STAMPA Compact 1678 - 02005

Dall'8 al 13 febbraio '99

LA STAMPA IN CLASSE

è il grande progetto didattico (N.I.E.)
riservato quest'anno esclusivamente ai ragazzi
delle **scuole medie inferiori,**
che si propone con nuove schede di lavoro.

Porta alla lettura critica del giornale, avvalendosi di esercizi che ne aiutano la comprensione.

L'insegnante che desidera aderire
al progetto dovrà compilare **con precisione**
il tagliando qui sotto pubblicato.

Tale tagliando dovrà pervenirci
entro il 21 novembre p.v.,
solo dopo che l'insegnante abbia ben definito:
- il numero degli studenti partecipanti;
- il numero delle copie da acquistare;
- l'indirizzo, preciso e dettagliato, dell'edicola dove avverrà l'acquisto.

Il materiale per sviluppare gli esercizi sarà
inviato gratuitamente alle classi aderenti entro fine gennaio '99.

Le copie di LA STAMPA riferite al progetto **dovranno essere acquistate** dagli studenti **ogni giorno dall'8 al 13 febbraio 1999 compresi***.

LA STAMPA IN CLASSE '98 - '99 — Compilare chiaramente in stampatello

SCUOLA MEDIA:
(se vicino per esteso il nome della scuola)

Classe e sez. Via N°

Città Prov. C.A.P.

Tel. / Preside
(pref. numero)

Nome e cognome dell'insegnante

N° allievi partecipanti N° COPIE CHE ACQUISTERANNO (previsione realistica)

NOME DELL'EDICOLA DOVE AVVERRÀ L'ACQUISTO

Via N°

C.A.P. Città Prov. Tel. /
(pref. numero)

Nome e cognome del TITOLARE DELL'EDICOLA

LA STAMPA

Il tagliando dovrà pervenire entro 21 novembre 1998, per FAX al n° 011-568.24.96

N.B. **Sono necessarie precisione e completezza dei dati, con particolare riguardo al "n° copie/acquisto" (la previsione deve essere realistica) e al "nome e indirizzo edicola": per quest'ultimo dato suggeriamo di prendere contatto con l'edicola scelta. Ricordare poi agli studenti di effettuare l'acquisto unicamente presso tale edicola.**

* **Il progetto ha piena validità didattica solo se sviluppato tutti i giorni: gli studenti sono pertanto invitati a recarsi in edicola quotidianamente.**

AVVERTENZA: Non accettati tagliandi incompleti o compilati in modo generico.

ATTENZIONE: Per le SCUOLE MEDIE c'è il grande concorso giornalistico

Per informazioni: Numero Verde 167-243614

(PM - LSG - VALLE AO)

Continua la pubblicazione degli scritti sull'esame di Maturità indirizzati a «La Stampa»

Dopo i cortei, lettere sul francese

Gli interrogativi sull'identità valdostana

PUBBLICHIAMO la seconda parte delle lettere giunte in redazione sulla questione della maturità bilingue in Valle d'Aosta. Il dibattito, a favore e contro, si è acceso in seguito alla proposta e poi all'approvazione della legge regionale sulla prova di francese all'esame di Stato che gli studenti valdostani dovranno sostenere a fine anno scolastico. Sulle strade e nelle piazze di Aosta ci si sono più cortei e manifestazioni o distribuzione di volantini e nelle scuole sono terminate le occupazioni, ma nella regione si parla ancora di francese e della legge.

Il «braccio di ferro» tra gli amministratori regionali, i sindacati, i professori, i genitori e gli studenti è ancora in atto, nonostante la Commissione di coordinamento abbia rinviato «vistata» la nuova legge alla presidenza della Regione.

Ma la questione non ha coinvolto soltanto i principali attori di questa storia, ma tutti i valdostani. E per chi volesse partecipare al dibattito in corso c'è la possibilità di scrivere a «La Stampa», redazione della Valle d'Aosta, piazza Chanoux, 28 «Lettere sul bilinguismo» o mandare un fax allo 0165.235470. Si ricorda che gli scritti devono essere firmati in maniera leggibile e contenere un recapito telefonico. Le lettere anonime e con firme illeggibili verranno cestinate.

«dimensione» da trovare

Indubbiamente quanto succede in questi giorni dà alla Valle uno scossone che lascerà un segno nella storia locale, da un po' adagiata nella routine. Fra i tanti commenti, ne spulcio qualcuno. Dice Enrico Martinet: «Piaccia o non piaccia, quanto sta avvenendo merita una profonda riflessione. La "dimensione" da trovare è quella valdostana. E in fretta». Anche il presidente del Consiglio regionale, Roberto Louvin, scrive: «Credo che questa vicenda apra un capitolo importante della nostra crescita sociale, culturale e politica e ci offra un'occasione... per un salto in avanti». Naturalmente qualche voce fuori dal coro c'è come sempre. Mi ha stupito, per esempio, Patrizia Nuvolari, che credevo aperta ad ogni problematica moderna e giovane, quando afferma, fra l'altro, «... uno studente... ha il dovere di studiare... Ho quasi l'impressione che i nostri studenti non abbiano capito un granché... alla cultura imperante della mediocrità si sostituisce quella dell'impegno e della responsabilità...». Il disagio del momento lo avvertono un po' tutti, specialmente i genitori, sia quelli «progressisti» (che magari hanno «fatto il '68») sia quelli della «maggioranza silenziosa». Sono quasi nella totalità allineati con gli studenti. Lo si sente al supermercato, dal benzinaio, nei crocchi di pensionati di piazza Chanoux, nella sala d'aspetto dell'ambulatorio. Dimenticate le frasi dette in occasione di altre manifestazioni: «Pensino a studiare!», «Bisognerebbe mandarli a lavorare!». Lo si avverte anche fuori Valle. A un congresso di cardiologia, i colleghi che di solito scherzano sulla ricchezza dei valdostani e sulla benzina a buon mercato, si sono informati con interesse e serietà sulle manifestazioni studentesche. Già, è proprio vero che la dimensione da trovare è quella valdostana. E in fretta!

Mario Parra, Aosta

Che significa essere valdostani?

J'ai écouté et lu beaucoup de choses concernant la question du français en Vallée d'Aoste et jamais comme dans cette période il m'a semblé de vivre dans un Pays où tout est dû, peu importe comment, mais l'important c'est qu'il me dû. L'accusation principale est adressée à l'Union valdôtaine, l'unique [illegible] régionaliste qui a eu et qui continue d'avoir comme finalité la sauvegarde de l'autonomie et du particularisme de la Vallée d'Aoste. Il est facile de déclarer que nous tenons tous à notre autonomie seulement quand il s'agit d'obtenir des «bénéfices», sans par ailleurs tenir compte que ces «bénéfices» ont coûté à nos pères des luttes, non seulement, mais des morts aussi, il suffit de lire un petit peu l'histoire de la Vallée d'Aoste.

C'est trop simple de tout instrumentaliser et de créer des problèmes qui en réalité ne devraient pas exister. Et c'est vraiment la langue française un problème créé artificiellement par quelqu'un qui s'en fiche de l'autonomie et pour lequel il n'y a rien d'important sinon le fait que Rome est lointaine et qu'elle pénalise. Je voudrais rappeler que la Loi Constitutionnelle nr. 4 du 26 Février 1948, le Statut Spécial pour la Vallée d'Aoste, sous le titre «Langue et organisation des écoles», à l'article 38 cite: «La langue française et la langue italienne sont à parité...» et l'article 39 «Dans les écoles de n'importe quel ordre ou degré qui dépendent de la Région, un nombre d'heures égale celui qui est consacré à l'enseignement de l'italien est réservé, chaque semaine, à l'enseignement du français. L'enseignement de quelques matières peut être dispensé en français». Je voudrais connaître combien d'enseignants ont lu ces deux articles. Sûrement quelques-uns l'ont fait dans la période où il s'agissaient d'obtenir «l'indemnité de bilinguisme» ou un dérivé celle-ci, mais après l'avoir obtenue combien sont les professeurs qui en réalité enseignent leurs matières en respectant les deux articles? Je voudrais préciser que je ne suis pas irrité avec tous les enseignants mais je m'adresse seulement à ceux qui ont excité les élèves en leur expliquer quelles sont les raisons historiques qui ont porté la Vallée d'Aoste à obtenir ce qu'elle a.

Dans cette période j'ai écouté des choses qui m'ont attristé et déçu, j'ai entendu des critiques de gens qui le matin ne pensent qu'à se plaindre. J'ai entendu des plaintes contre le français dans le concours etc... mais personne n'a dit que la dictée est absurde car il s'agit d'une épreuve basée sur la mémoire, jamais personne a proposé de faire des épreuves différentes en français mais seulement de l'éliminer tout court.

Je ne veux pas ouvrir des polémiques avec personne, je permet tout simplement d'exprimer une pensée beaucoup d'autre personnes l'ont déjà fait et je voudrais conclure par une question: que signifie se sentir et être valdôtains? Quand nous devons retirer les coupons d'essence ou demander un prêt pour la première maison, etc? Ou nous nous sentons valdôtains parce que nous croyons à notre particularisme et à notre identité?

Carlo Milleret
Pont-Saint-Martin

La Valle non ha il suo Marcuse

Ho letto con attenzione la rubrica «L'Opinione» sulla Stampa del 18 ottobre («L'eskimo del 1998») in merito alla rivolta studentesca di questi giorni. C'è una grande similitudine tra i fatti del '68 e quelli, sia pur in «edizio minore» (data la piccola dimensione della nostra Valle), degli studenti di Aosta: ambedue rappresentano una rivolta contro un sistema che sembra non avere più la capacità di confrontarsi con la realtà sociale «vera»: prevale l'affermazione di principi a scapito della società che si evolve. Straordinaria mi è parsa la lucidità degli studenti che hanno sostenuto che la lingua dovrebbe essere un elemento di apertura verso il mondo e invece è stata trasformata in un elemento di «autarchia» politica: un modo - insomma - per chiuderci in noi stessi pensando - così - di creare un'oasi di pace e di felicità, al riparo da tutto il «male» che ci circonda. Qualcuno dice che è, più semplicemente, discriminazione. E' certamente vero che il francese è fondamentale nella nostra cultura, allo «zapping» furioso che si scatena quando iniziano i servizi in francese sul Tg3 regionale avrebbe bisogno di spiegazione. La Storia (e mi si perdoni la «s» maiuscola ma credo che mai sia più opportuna) insegna che per «sapere» bisogna «conoscere». E per conoscere bisogna uscire dalla propria casa viaggiare, capire, confrontarsi. Da tempo la Valle d'Aosta ha rinunciato a tutto questo: nessuna opinione che dissenta dalla linea ufficiale dominante; si spera con di essere invitati alla tavola imbandita, o, in subordine, di raccogliere le briciole che cascano per terra. La politica, una volta regno del confronto e del dibattito, ha trasformato le ipotesi in tesi assolute. Un esempio: il federalismo è «bene», il centralismo è «male». Spaventa che non si renda conto che il «bene» ed il «male» esistano solo nei telefilm americani: i buoni da una parte e i cattivi dall'altra. Il federalismo e il centralismo sono semplicemente due modi diversi di interpretare la «Respublica», giusti e sbagliati. Sapere il francese è bene, ma saperlo non è male. Saperlo, forse, sarebbe semplicemente «meglio». Mi sembra proprio di rivivere il '68 quando per il comune pensiero il capitalismo era male, dividere la donna (degli altri) era bene. Non vedo differenze, se dimensionali. La differenza semmai la vedo nei genitori: questi genitori sono quelli che il '68 l'hanno vissuto dalla parte che oggi è occupata dai figli. Hanno, quindi, una sensibilità diversa rispetto ai nostri genitori che, avendo vissuto la guerra, vedevano quegli studenti mettere in discussione la serenità, le certezze, lo sviluppo, il benessere che avevano conquistato dopo tanti anni di fatiche e sofferenze. Si dubita sulla capacità di «reggere» di questi genitori può darsi. Se la classe politica è l'espressione dell'elettorato, non potrà che succedere. Ma questa è la prima generazione che si rivolta contro le «certezze di mamma Regione». Io vedo in esso la stessa forza propulsiva (fatte le opportune proporzioni, ovviamente) della rivolta contro «le certezze» della società del '68. Allora i Capanna, i Lerner, i Liguori, i Ferrara, i De Aglio, i D'Alema, indossavano l'eskimo, e qualcuno, per sua ammissione, tirava anche le molotov. Oggi comandano loro, ognuno a modo suo. Anche la Valle d'Aosta vivrà la stessa evoluzione? Forse no, forse perché non abbiamo trovato il nostro Marcuse (solo formato 16°).

Albert Tamietto,
Courmayeur

Il bilinguismo asimmetrico

Prima del fascismo la Valle d'Aosta si parlava e cantava in francoprovenzale e in francese, la forma scritta prevalente era in francese, più raramente in italiano: atti, libri contabili, lettere, ecc, che si trovano nell'archivio delle famiglie, lo documentano. Nel Ventennio, il fascismo ha adottato tutte le forzature possibili per italianizzare la nostra regione. Molto schematicamente, ma obiettivamente, questa è la situazione linguistico-culturale che conosciamo e abbiamo vissuto in parte ancora noi nel Dopoguerra. Qualcuno afferma che oggi «... siamo di fronte al bilinguismo asimmetrico...», certamente, aggiungo, questo è il frutto della storia degli ultimi cinquanta anni: prima c'era una debolezza dell'italiano rispetto al francese, ora la situazione si è rovesciata. Cosa possiamo ricavare da questa constatazione? Che non esiste una realtà perfettamente bilingue? Che dobbiamo inevitabilmente cancellare ciò che abbiamo ereditato dal passato? Personalmente invece vedo questa asimmetria come una ricchezza, una in più, che mi accompagna dalla nascita e che mi ha consentito (e consente tuttora) ottimi scambi culturali e rapporti con i nostri vicini di casa francesi e svizzeri e con buona parte dell'Europa, con l'America del Nord e alcuni Paesi dell'Est. Lo studio parallelo del francese e dell'italiano che ho fatto a scuola, quindi, si è rivelato nella vita una marcia in più che mi sono trovato in quanto nato in Valle d'Aosta.

Non so quanto descritto sia bilinguismo; poco m'importa delle definizioni tecniche più o meno specialistiche, preferisco considerare il problema nella sostanza, in modo laico anziché ideologico: quanto detto sopra corrisponde al fatto oggettivo di valdostano nato qui e che non vuole rinunciare alla propria identità culturale, alla appartenenza originaria.

Peraltro, questa appartenenza non è negata a quanti vogliano integrarsi nella società e nella cultura valdostana portando il proprio contributo e arricchimento: ne mancano numerosi e interessanti esempi. Come mai, nonostante l'evidenza del valore e della modernità della nostra specificità culturale, si è arrivati a una contrapposizione radicale che coinvolge le giovani generazioni che ne sono gli eredi? Quali sono gli aspetti che hanno fatto degenerare il confronto? E' difficile dare risposte nette, e meglio forse fare un piccolo ma doveroso sforzo per riflettere e meglio approfondire il problema.

In un mondo in movimento dobbiamo evitare di essere omologati, dobbiamo, al contrario, tesaurizzare tutte le energie possibili le nostre caratteristiche che possono diventare esperienze di riferimento anche per altre realtà che ci osservano, proprio per la nostra peculiarità, con grande attenzione e persino qualche punta di invidia. Appare necessario affrontare il problema in modo razionale e incrostazioni ideologiche, nel rispetto delle prerogative di chi è autoctono e delle espressioni allogene. Fondere queste componenti significherebbe avere più forza per comune progetto di costruzione sociale, con alcune esperienze originali (e non l'appiattimento), che consentirebbe un'elevazione del livello culturale della nostra regione. Profittiamo della nostra situazione particolare, senza complessi, con opportuni investimenti a tutti i livelli per arrivare al Plurilinguismo, nella sostanza. Questa prospettiva di lungo respiro dovrebbe essere per i valdostani una vocazione, il nostro progetto per contare e esserci nell'Europa che è sempre più vicina.

Ma in questa prospettiva di lungo termine che cosa significa difendere oggi gli interessi e i diritti dei valdostani? Restare ancorati ad anacronistiche rivendicazioni che, inevitabilmente, per carenze strategiche, già a medio termine si ritorceranno contro i giovani di oggi, futuri lavoratori? Fare dei progetti di politica scolastica senza coinvolgere tutta la società valdostana senza spiegare chiaramente e soprattutto agli studenti che gli articoli 38, 39, 40 dello Statuto sono legge dello Stato che deve, nell'interesse di tutti, essere applicata? Ridurre il confronto democratico su un tema così complesso a un puro rapporto di forza? Tradurre il dibattito in corso in titoli d'effetto volti a ingigantire le contrapposizioni? Non crediamo ci sembrano tutte posizioni miopi.

Oggi più che mai è necessario trasformare la discussione politica in un confronto culturale di interesse generale guidato da una visione storica, politica e sociale d'insieme e da una progettualità a lungo termine. Alle persone in buona fede e agli studenti, che affermano senza ambiguità di non essere contrari al francese, si dovrebbe far osservare, ad esempio, che la presunta penalizzazione nelle prove dell'esame di maturità è forse compensata dall'aumento di punteggio, previsto dai test d'ingresso all'Università, per chi conosce una seconda lingua dell'Unione Europea, che il ministero della Pubblica ha avviato un gemellaggio con l'Università francese (Torino-Montpellier), ecc.

Prima di ogni altra cosa mi sembra fondamentale fare informazione e non solo opinione. Le nuove generazioni non devono essere strumentalizzate né sottovalutate riducendo un problema di portata sociale a un puro conto algebrico (fuori o dentro dei 100 punti), che, per qualcuno, si sta trasformando in pretesto per schierarsi contro il francese e l'autonomia, senza doverlo dichiarare.

Approfittiamo di questo momento, della partecipazione e dell'interesse autentico dei giovani che vogliono capire, che vogliono contare, per rispondere ai loro perché. Organizziamo incontri, conferenze, seminari, dibattiti con l'aiuto di veri esperti non di parte (linguisti, docimologi, pedagogisti) per togliere alcuni preconcetti, capire un po' di più la nostra realtà e apprezzarne la ricchezza culturale per affrontare proficuamente e serenamente la discussione in corso. Discutiamo con i nostri giovani senza sostenere la sterile «battaglia dei volantini». Non creiamo delle condizioni per le quali un'insegnante debba decidere di scioperare per schierarsi e non per obiettivi definiti e credibili. I ragazzi si sono trovati di colpo di fronte al problema della prova dell'esame di maturità senza preparazione preliminare. La responsabilità di questo risalgono molto indietro nel tempo e l'attuale fretta, dettata dalla necessità di applicare le norme, ha fatto partire la discussione al contrario: anziché di valori e di progetti si è parlato subito di voti.

Noi adulti e quanti hanno compiti istituzionali dobbiamo fare lo sforzo di ragionare con i nostri figli, lavorare per approfondire il quadro generale nel quale si svolgono le rivendicazioni: la contestazione esprime un disagio e in sé non è un pericolo, diventa tale quando è strumentalizzata. Le rivendicazioni devono essere condotte per dei valori fondamentali, devono diventare uno stimolo per costruire intelligenza e lungimiranza una società migliore, piena di opportunità culturali e economiche inserita a pieno titolo nel contesto internazionale. Il vero disagio degli studenti e dei cittadini è la mancanza di informazioni corrette e complete, ripulite da giochi di parte o da interpretazioni superficiali che rischiano di condurci a uno scontro sterile e pericoloso e a sciupare delle energie potenziali che ben altrimenti andrebbero investite per il benessere della Valle d'Aosta e dei valdostani autoctoni o allogeni che siano.

Albino Impérial
Adriana Del Re, Aosta

Un settimanale senza paragoni.

....Un dizionario senza limiti.

"DISC Compact" è un dizionario elettronico straordinariamente innovativo.

Il Dizionario Italiano Sabatini Coletti su CD-Rom è il primo ad offrire, oltre alle caratteristiche classiche di un vocabolario, l'accesso a molti dizionari specialistici, anche per ricerche incrociate. •Rime •Giochi di parole •Modi di dire •Citazioni •Declinazioni e coniugazioni •Etimologie •Notizie storiche •Pronuncia audio dei termini stranieri •Glossari tecnici •Linguaggio parlato. Nato dall'esperienza del Gruppo Editoriale Giunti, **"DISC Compact" è compatibile** con qualsiasi tipo di personal computer, **facilissimo** da usare ed estremamente **veloce**. Uno strumento **indispensabile** per conoscere e usare la lingua italiana al meglio, **anche per un divertente viaggio alla scoperta delle parole.**

Da sabato 31 ottobre.

Specchio + **LA STAMPA** + CD-Rom
a sole 29.900 lire*.
(Acquisto facoltativo)

*Avviso per gli abbonati a Specchio e La Stampa.
Il tagliando per ritirare in edicola il CD-Rom con uno sconto di 2.500 lire è inserito nella copia di Specchio n. 144 del 24/10 che gli abbonati hanno già ricevuto a casa.

Specchio. Prima riflette, poi parla.

Campus negli stabilimenti Olivetti che producevano macchine per scrivere

Dalla «Lettera 22» alla cultura

Anche l'Università nel progetto del Comune

IVREA. Negli Anni 50 e 60 erano il simbolo di una nuova cultura industriale, voluta e perseguita da Adriano Olivetti. Oggi gli stabilimenti Ico - o meglio: gli spazi lasciati vuoti [illegible] ora inattivi - vengono «occupati» dalla città, diventando punto [illegible] partenza di [illegible] nuova vocazione.

Un'area formativa, una produttiva e un centro di produzioni culturali: sono i [illegible] obiettivi del programma «Officine culturali Ico», promosso dal Comune [illegible] l'appoggio di partners pubblici [illegible] privati, presentato [illegible] una due-giorni che si conclude oggi nel salone della Officina H, un tempo cuore delle produzioni manifatturiere Olivetti.

«La proposta - spiega l'assess[illegible] alle iniziative strategiche per lo sviluppo, Massimo Teppa - è un'azione simbolica, quasi [illegible] provocazione. Alle spalle, tuttavia, c'è un'ipotesi forte: che [illegible] possibile, [illegible] un'azione concertata tra soggetti pubblici e privati, stimolare [illegible] f[illegible] accompagnare questo processo di transizione da un'epoca all'al[illegible]. E questo [illegible] un articolato programma [illegible] riconversione industriale, che delle "eredità" olivettiane non butta via nulla».

Ecco, quindi, che gli spazi lasciati liberi dalla grande azienda ospiteranno l'insediamento di imprese, non solo locali. [illegible] poi un centro di produzioni culturali, fondato sull'immenso patrimonio dell'Archivio Storico Olivetti.

Senza dimenticare il «Museo [illegible] cielo aperto dell'architettura moderna», nato dallo studio di [illegible] apposito gruppo [illegible] lavoro (Lsu) composto da giovani laureati e laureandi. Tutto questo sarà portato domani all'attenz[illegible] [illegible] Consiglio comunale, con lo studio di fattibilità realiz[illegible] dall'associazione Mecenate '90.

Grande impulso, infine, dovrebbe arrivare dalla creazione di un polo universitario. Politecnico, innanzitutto, ma non solo. «Ivrea sarà sede di un corso di Scienza della Comunicazione - afferma il preside della facoltà, Mario Ricciardi -. Quando? Siamo legati [illegible] fattori ambientali, ma ipotizziamo di aprire le iscri[illegible] già dal prossimo anno accademico». E su questo filone si innesta anche il progetto di [illegible] ostello e l'ipotesi [illegible] un convitto universitario in un'altra grande struttura eporediese in crisi, l'istituto salesiano Cardinal Cagliero. [m. rev.]

[illegible] DI SCARMAGNO

Bertinotti «contestato»

IVREA. Amara sorpresa, ieri, per il segretario nazionale di Rifondazione comunista Fausto Bertinotti. Dopo aver presentato il candidato a sindaco di Ivrea, Salvatore Rao, ha ricevuto una lettera aperta del Comitato cassintegrati della [illegible] Computers di Scarmagno. Nel documento, si evidenzia [illegible] sua [illegible] durante i 4 mesi [illegible] lotta davanti [illegible] cancelli, dove invece era arrivato il leader di An Gianfranco Fini. «E' difficile negare - si difende Bertinotti - che [illegible] in tutti i luoghi dove ci fossero conflitti operai. Se non sono venuto a Scarmagno, è stato per una casualità». Ammette [illegible] aver saputo della lotta alla OP soltanto quando ha letto sui giornali della visita di Fini. «Formalmente - aggiunge -, non [illegible]. Ma [illegible] che altri [illegible] mio partito sono comunque andati più volte a Scarmagno».

Il professor Mario [illegible] preside di Scienza della Comunicazione

L'Ico cambierà pelle con idee e capitali pubblici [illegible] privati

Banchette

[illegible] giudizio [illegible] un coltello

BANCHETTE. Un [illegible] fa ferì il [illegible] con una coltellata. Ora è stata rinviata [illegible] giudizio per lesioni: Rita Girardi Compare, 29 anni, residente [illegible] Banchette in via Roma 20 (difesa dall'avvocato Benni) dovrà comparire davanti al pretore [illegible] 17 settembre prossimo.

I fatti risalgono al 23 novembre del '97. La donna, durante [illegible] litigio, aveva colpito con [illegible] coltello da cucina il marito Giuseppe Lengua, 35 anni, causandogli una lieve ferita alla spalla.

Si cercano adesioni

[illegible] gestirà gli impianti [illegible] in Valchiusella

VALCHIUSELLA. Giorni cruciali per la prossima stagione sciistica e per il destino degli impianti Palit Valchiusella. Si è infatti decisa la costituzione di [illegible] nuovo ente di gestione, con la collaborazione della Comunità montana.

Alla popolazione della valle e agli appassionati si chiede l'acquisto dello «stagionale», per racimolare i fondi necessari. Entro martedì, inoltre, si raccolgono le adesioni scritte; per informazioni, telefonare al numero 0125/774480.

In commissione

[illegible] sull'ipermercato di Castellamonte

CASTELLAMONTE. Non passa al vaglio delle commissioni urbanistica e edilizia di Castellamonte, il progetto che l'impresa Montipò di Novara ha presentato sull'ex area Cai, dove intenderebbe realizzare un centro commerciale di grande distribuzione. Si accorciano, [illegible] quel[illegible] punto, i tempi per dare [illegible] via ai lavori, dato che la Regione aveva già concesso una proroga fino al prossimo aprile [illegible] difficilmente potrebbe allungarla. Il rischio, a quel[illegible] punto, è che tutto si areni.

IN [illegible]IVE

[illegible] FARMACIE. Oggi in Canavese sono di turno le farmacie: Cimadamore (Montalto, via Ivrea 49), Sandei (Borgomasino, via Borgo d'Ale 3), Rossi (Lessolo, via Vittorio Emanuele 18), Rosboch (Cuorgnè, piaz[illegible] Resistenza 4), Genovese (San Giorgio, via Carlo Alberto), Croce (Chivasso, via Torino 50).

[illegible] ROMANO, ARRESTATO. I carabinieri hanno arrestato Antonello Scrobogna, 32 anni, residente a Romano in via Vialà 44, per tentato furto. I militari lo hanno sorpreso nell'Unità Residenziale Ovest (nota coma Tulponia) a Ivrea, in via Carandini 6, mentre cercava di aprire la por[illegible] [illegible] un alloggio.

[illegible] CASCINETTE, [illegible] Con [illegible] [illegible] di essere infermieri e di voler salutare un loro ex paziente, due giovani (uomo e donna) hanno rapinato nei giorni scorsi [illegible] pensionata di Cascinette, di 77 anni. L'anziana aveva fatto entrare i due nell'abitazione dove vive con il marito, invalido. I finti infermieri le hanno prima chiesto se poteva cambiare una banconota da 100 mila [illegible] [illegible] da 50; poi hanno preso i soldi che teneva nel cassetto, [illegible] 600 mila, e sono fuggiti.

[illegible] [illegible]O, [illegible]O. Domani mattina viene siglato, in municipio a Rivarolo, un accordo tra l'amministrazione comunale e i sindacati pensionati di Cgil, Cisl e Uil. L'intesa riconosce le organizzazioni sindacali come soggetti con cui confrontarsi e collaborare sulle tematiche della valorizzazione e dell'integrazione degli anziani.

[illegible] QUAGLIUZZO, [illegible] L'amministrazione comunale di Quagliuzzo inaugura, questa mattina, la piazzetta principale, che viene intitolata ai Caduti per la Libertà. La cerimonia è preceduta alle 10.30 dalla Messa e dalla deposizione di [illegible] corona al monumento ai Caduti.

[illegible] OZEGNA, COMMEMORAZIONE. In oc[illegible] della [illegible] dei Caduti, l'amministrazione comunale, la parrocchia e le associazioni di Ozegna ricordano oggi l'ex pievano don Guglielmo Bacchio: grazie al suo intervento che, nel luglio del '44, Ozegna [illegible] risparmiata dai repubblichini.

FABBRICA OREFICERIA
PERINO
MARCHIO DI IDENTIFICAZIONE DI STATO ★402 TO

Noi pensiamo che un gioiello debba essere unico come unico è chi lo indossa

Tutti gli anelli di nostra produzione sono messi a misura esatta in giornata senza aumento di prezzo

Roberto Perino

RIVAROLO C.SE - C.so Torino, 2
Vendita al dettaglio direttamente al pubblico
GIOVEDI' [illegible] SABATO
Solo per il mese di Dicembre aperto dal Lunedì al Sabato

La Biellese
Soc. Coop. a r.l.
via Carso, 6 13900 Biella
Tel. e Fax 015/23474
Email: labiellese@aspide.it
Associata A.I.N.I.D.
Associazione Nazionale Italiana Disinfestatori

Servizi di igiene, pulizia, disinfezione, disinfestazione, derattizzazione e sanatizzazione. Pulizia civile e industriale. Pulizia specializzata per case di cura, case di riposo, ospedali, enti privati e pubblici. Lavaggio moquettes, lavaggio vetri anche con pedana mobile, lavaggio a fondo di alloggi. Prima pulizia di locali.
Posa e trattamento di cotto, gres, gomma, pvc, linoleum, parquet, marmo, marmo rosso di Verona, paramana. Ripristino pinnabutura con cristallizzazione o con punte di diamante. Posa di autobloccanti.

Tecnici [illegible] 18 anni di esperienza sono al vostro servizio per offrirvi il meglio ad un prezzo conveniente e garantirvi la migliore qualità.
Contattateci per un preventivo personale e gratuito
Tutti i prodotti utilizzati sono a norma Uni En Iso 9001.
La società è a norma con la legge 626.

DOVE & QUANDO

[illegible] DI [illegible] [illegible] La rassegna di scambio [illegible] compravendita di antiquariato, collezionismo e hobbistica si svolge oggi, a Rivarolo, nell'ambito della Sagra d'autunno della pro loco. Dalle 12 vengono distribuiti, in piazza Garibaldi, caldarroste, polenta concia, canestrelli [illegible] vin brulé. Alle 15 il gruppo Locana Folk si esibisce [illegible] via Ivrea e corso Torino.

IL [illegible]. Alla Residenza di Tina [illegible] Vestignè, con inizio alle 16, è in programma [illegible] pomeriggio a ingresso libero [illegible] la partecipazione dei Cantori di Loranzè, che propongono un ricco programma di canti della tradizione popolare.

[illegible] Tradizionale appuntamento organizzato dall'Avis sulla piazza del mercato a **Ivrea:** dalle 15, oltre [illegible] gustare le caldarroste, [illegible] può apprezzare la musica rock, country e revival anni' [illegible] proposta dal trio Mexico e Nuvole. Castagnata benefica, nel pomeriggio, in piazza Ombre a **Chiaverano**. A [illegible] le caldarroste vengono abbinate [illegible] una passeggiata in bicicletto: [illegible] ritrovo è alle 14 nella pi[illegible] di frazione Mastri e po[illegible] più tardi nel capoluogo; alle 15.30, dopo la «sgambata», vegnono distribuite [illegible] castagne in frazione, prima, e a Bosconero poi. Castagne per tutti, nel pomeriggio a **Bollen[illegible]** grazie al Gruppo Alpini. A **Sa[illegible]e** inizia alle 10 la manifestazione «Colori e sapori d'autunno», [illegible] il mercatino e, dalle 15, la distribuzione [illegible] castagne e frittelle [illegible] spettacoli folk. Caldarroste, [illegible] brulé e frittelle di mele, nel pomeriggio, anche a [illegible] e nella frazione [illegible] di Cuorgnè.

SAN MARTINO. Festa patronale a Villareggia: alle 14.30 si inaugura il banco di beneficenza e, in sala del consiglio, la mostra dei lavori dei bambini delle scuole elementari; nell'area del campo sportivo è a disposizione un elicottero, per compiere tour panoramici della zona, mentre in biblioteca è aperta la mostra di pittura [illegible] maestro Ossola. Alle 21.30, [illegible] padiglione [illegible] campo sportivo, serata con l'orchestra spettacolo di Sergio Pezzi.

VERSO LE ELEZI[illegible]. Domani alle 21, nel salone polivalente di via Peila a Rivarolo, la lista «Laboratorio insieme» si presenta al pubblico; intervengono i parlamentari Gianfranco Morgando, Livio Besso Cordero e Giuseppe Niedda.

LA SAGRA. A Colleretto Castelnuovo, nella giornata dedicata a «castagne [illegible] [illegible] nuovo», si tengono [illegible] mercatino [illegible] «bun presie», la rassegna di artigianto [illegible] prodotti locali, gli spettacoli degli artisti di strada; alle 12 si pranza [illegible] [illegible] «tofeja». Durante [illegible] giornata prove gratuite [illegible] equitazione. Alle 21, al padiglione, la compagnia Esperimenti Teatrali presenta «Rumori fuori scena».

[illegible] Alle 21, nella frazione Carolina di Caluso, si balla con Renzo e Luana; [illegible] l'appuntamento clou è per domani, con la grande orchestra Genio e i Pierrots.

LE [illegible]INES. Nel primo pomeriggio (inizio intorno alle 14) a Quincinetto si svolge la «battaglia delle reines», con le migliori mucche degli allevatori della zona: poco meno di [illegible] le bovine iscritte.

[illegible] E'in svolgimento nel padiglione allestito nell'area del Ponte Vecchio di Cuorgnè, organizzata dalla Fsval. Oggi pomeriggio artisti [illegible] strado, sfilata [illegible] moda e distribuzione di caldarroste, vin brulé [illegible] frittelle di mele. Domani alle 21.30 la cabarettista Luciana Littizzetto presen[illegible] lo spettacolo «Bella di notte, racchia di giorno» (20 mila lire il costo del biglietto).

★ Stars in Tour ★
ogni notte dal Mercoledì alla Domenica
dalle 23 alle 04
Feste Aziendali
Lap Dance
Table Dance
Addii al Celibato
Complanni

SABATO 14 [illegible]
EVA HENGER
Sex Planet
CIGLIANO (VC) - VIA S.CLARA - 423007
INGRESSO RISERVATO AI SOCI

ZOOMARK
CENTRO [illegible]OMME[illegible]I[illegible]E PER [illegible]NIMA[illegible] DA COMPAGNIA
VASTO ASSORTIMENTO DI PRODOTTI [illegible] LA CURA, L'IGIENE E L'ALIMENTAZIONE DEI VOSTRI FEDELI AMICI CON PREZZI RIDOTTI ALL'OSSO
Fino a sabato 14 novembre
GRANDE PROMOZIONE AUTUNNALE
PURINA
PROPLAN confez. prova per CANI E GATTI £. 5.000
Su tutti gli altri formati SCONTO 10%
EUKANUBA
REGULAR kg. 15 £. 80.000
PUPPY - JUNIOR - PREMIUM - LAMBRICE - LIGHT SCONTO 10%
IAMS umido e secco SCONTO 10%
SCIENCE PLAN-HILL'S
Tutte le confez. x cani da 2 kg. SCONTO 20%
MAINTENANCE kg. 15 (+3 in omaggio) £. 85.000
[illegible] CANIN
Mantenimento kg. 15 M25/GR26 £. 85.000
AM 32-AGR 36-APR 33/27 - ENERGY SCONTO 10%
Linea Gatto SCONTO 10%
INOLTRE:
CANILI "FERPLAST" SCONTO 25%
ACQUARI "ASKOL" SCONTO 20%
GABBIE E VOLIERE "GABBER" SCONTO 15%
LETTIERE - TRASPORTINI - BRANDINE SCONTO 10%
BIELLA VIA CANDELO, 60 - Tel. 015/405724
ORARIO CONTINUATO: 9-19 [illegible] LUNEDI [illegible]
AMPIO PARCHEGGIO

REGALI DA SOGNO PREZZI DA FAVOLA

Speciale Giocattoli

Alcuni esempi:

FINO AL 24 DICEMBRE

ACQUI TERME (AL)
ALESSANDRIA
BIELLA
GENOLA (CN)
Centro Commerciale
MORTARA (PV)
Centro Commerciale Lomellina
OVADA (AL)
PARONA L. (PV)
Centro Commerciale Parona
PAVONE CANAVESE (TO)
Centro Commerciale Pavone
POCAPAGLIA (CN)
VERBANIA
Centro Commerciale

bennet

UN MONDO DI BENE

CHE BELLA SORPRESA!
Fino al 31 Dicembre 1998 la nuova raccolta punti con fantastici premi.
COLLEZIONA I NUOVI REGALI.

I PREZZI POSSONO SUBIRE VARIAZIONI NEI CASI DI EVENTUALI ERRORI TIPOGRAFICI. PUBBLICITÀ OMOLOGATA AI SENSI DELL'ART. 8 LEGGE 150 DEL 7/6/93 - 1985 FI DATA 26/10/1998.

Calcio, il Valle d'Aosta in trasferta

Il Valle d'Aosta ritrova Pereira

AOSTA. Il tecnico [redacted] Valle d'Aosta Vincenzo Chiarenza oggi avrà a disposizione anche il brasiliano Pereira. Il sospirato transfer per l'attaccante è arrivato ieri. Un motivo in più per la squadra blucerchiata per cercare la prima vittoria in trasferta della stagione. Interrotta due turni fa contro l'Ivrea la serie negativa esterna con un pareggio, il Valle d'Aosta tenta oggi sul campo del Sancolombano di conquistare i primi tre punti fuori dalla regione. Dopo il successo della settimana [redacted] al «Puchoz» contro il Corbetta, i blucerchiati puntano [redacted] bis per risalire la classifica. La squadra è distanziata dalla capolista Valenzana di 9 lunghezze, ma il divario non frena le ambizioni di Vincenzo Chiarenza.

«Il campionato è ancora lung[redacted] - dice il tecnico del Valle d'Aosta -. C'è tutto il tempo per recuperare l'attuale distacco. Per riuscirci dobbiamo trovare la giusta continuità nei risultati. La vittoria di domenica scorsa ci ha dato fiducia e morale. Non c'è una squadra in grado di ammazzare [redacted] campionato. La promozione si deciderà nelle ultime giornate. La Valenzana, la Solbiatese, il Sant'Angelo e l'Imperia hanno già fatto capire le proprie intenzioni, ma ci [redacted] no diverse altre compagini che possono spuntarla alla fine e tra queste ci siamo anche noi».

Due i rientri: Rubino e Cavallo; qualche interrogativo sulle presenze di Scipioni (giovedì non si è allenato per [redacted] attacco febbrile) [redacted] Gentile (non ha ancora risolto i problemi alla caviglia, che l'hanno costretto domenica scorsa ad uscire alla mezz'ora). «Deciderò all'ultimo momento se schierare subito Pereira - spiega Chiarenza - oppure [redacted] portarlo in panchina e utilizzarlo a partita in [redacted] L'importante è che sia finalmente giunto il benestare dalla Federazione. Adesso [redacted] aprono nuove prospettive nel reparto avanzato. Il potenziale è notevolmente accresciuto».

Il Valle d'Aosta dovrebbe presentarsi con Grillo tra i pali, Di Loreto (o Lanzaro), Rubino e Scipioni sulla linea difensiva, Clemente, Cuc, Celano, Gentile [redacted] De Tommaso a centrocampo, Piro e Cavallo in attacco. Dovesse dare forfait Gentile, [redacted] probabile l'esordio dal primo minuto del giovane Cappellari.

Sigfrido Beneyton

Promozione, assenze importanti nel Sarre per la partita con il Viverone

Primi, ma senza cinque giocatori

Cancian: «Fondamentale non perdere l'umiltà»

Un'azione del Sarre. La squadra di Lorenzo Cancian ha raggiunto la vetta della classifica del campionato di Promozione

SARRE. Il Sarre si ripresenta davanti ai propri tifosi in veste di capolista. Grazie al colpaccio messo a segno sette giorni fa sul campo del San Benigno, i biancoazzurri si sono isolati in vetta alla classifica del campionato di Promozione.

La squadra del presidente Calgaro ha un punto di vantaggio sul Pro Settimo [redacted] tre sul quartetto formato dal Cavaglià, dal Tonengo, dal Val Mos e dal Venaria. L'impegno odierno (inizio alle 14,30) contro il Viverone non appare tra i più difficili (i canavesani [redacted] quart'ultimi), ma Lorenzo Cancian non vuole sentir parlare di risultato scontato.

«Nel calcio non esistono partite decise prima [redacted] scendere in campo - spiega il tecnico del Sarre -, [redacted] gli incontri più ostici sono proprio quelli contro le formazioni che hanno assoluto bisogno [redacted] punti per rilanciarsi. Se contro le compagini che navigano nelle zone alte della classifica ci sono sempre gli stimoli giusti, a volte quando si affrontano le formazioni meno accreditate ci si adagia, rischiando figuracce. Ai ragazzi chiederò pertanto la massima concentrazione, perché vogliamo mantenere la leadership del girone dopo averla conquistata con tanta fatica».

«Guardare tutti dall'alto fa un gran piacere - aggiunge Cancian -, ma comporta anche maggiori rischi, perché tutti raddoppiano le forze per fermare la marcia della prima della classe. I ragazzi dovranno essere bravi a interpretare la partita. Soltanto se giocheremo con umiltà e determinazione eviteremo spiacevoli sorprese. Domenica scorsa a San Benigno la squadra è stata perfetta. Mi auguro che lo sia altrettanto in casa».

Formazione tutta da decidere per le condizioni fisiche non ottimali di alcuni giocatori. Sicuro assente lo squalificato Rigollet, i dubbi maggiori sono legati alle presenze di Degioz, Parisi, Rizzo e Zambon. [redacted] Sarre dovrebbe comunque presentarsi con Corvo tra i pali, Lessio, D'Herin [redacted] Parisi sulla linea difensiva, Pivot, Cappellari, D'Aprile, Sorrenti [redacted] De Tommaso a centrocampo, Ceccato e Turato in attacco. [s. b.]

CASO

[redacted]

I L terzo posto due anni fa, [redacted] secondo nella passata stagion[redacted] [redacted] adesso l'addio alla squadra dopo [redacted] giornate del campionato di Prima categoria. Per Marco Chiabotto è arrivata l'amarezza dell'esonero. Il tecnico del Verrès [redacted]ggi non sarà sulla panchina per il derby contro lo Charvensod/Sant'Orso. Al suo posto è stato chiamato Luigi Danieli, che torna ad allenare dopo alcune stagioni di stop.

«Sono rimasto sorpreso dalla decisione della società - dice Chiabotto -. Se posso condividere la scelta del cambio alla guida tecnica per cercare [redacted] dare un[redacted] scossa all'ambiente, credo che ci siano molte valide giustificazioni all'inizio non brillante. Purtroppo le numerose residue squalifiche dello scorso campionato e gli infortuni mi hanno privato di giocatori di grande esperienza e di sicuro valore. Non voglio cercare attenuanti banali, però con l'organico ridotto non è stato possibile esprimersi sempre al meglio. Ai ragazzi non ho colpe da imputare. Nel calcio paga sempre l'allenatore. A questi livelli [redacted] mister conta soltanto per il dieci per cento [redacted] soprattutto per fare gruppo».

«Il rammerico maggiore è quello di dover lasciare quando ci sono ancora tutte le possibilità di risalire la corrente - aggiunge Chiabotto -. Con il recupero dell'intero organico la squadra è in grado di lottare per la promozione. Lavoro e ho vissuto fino a poco tempo a Verrès, pertanto mi dispiace di non poter più allenare la compagine del mio paese. Lascio senza polemiche. Molti giocatori [redacted] hanno telefonato per ringraziarmi del lavoro svolto, dicendosi dispiaciuti per l'esonero. La prima cosa che ho fatto dopo la decisione della [redacted]cietà? Ho subito fatto l'abbonamento alla tivu [redacted] pagamento per seguire le partite della Juventus». [s. b.]

Marco Chiabotto sostituito sulla panchina del Verrès da Luigi Danieli

«Un esonero che non merito»

L'ex tecnico: penalizzati dalle squalifiche

Sopra, Luigi Danieli A destra Marco Chiabotto

All'Issogne [redacted] presenta l'[redacted] di scavalcare l'[redacted]

AOSTA. E' il derby Charvensod/S.Orso-Verrès a polarizzare le attenzioni nella 9ª giornata del campionato di Prima categoria. I gialloblù [redacted] galvanizzati dal successo ottenuto a St-Pierre; i rossoneri, guidati [redacted] da Luigi Danieli, vogliono riscattare il passo falso interno con l'Aymavilles/Gressan/Pila. Lo Charvensod/Sant'Orso potrà contare sul rientro di Montrosset, ma la formazione della Bassa Valle è capace di qualsiasi exploit e il cambio di allenatore potrebbe dare nuove motivazioni. Nel Verrès ci saranno i rientri di Calò e Milani; sarà assente Mercurio (squalificato).

L'Aymavilles/Gressan/Pila ospita il non trascendentale Caluso e il tecnico Nando Statti potrà contare sul rientro di Lupi. L'Issogne ha l'occasione di scavalcare in classifica l'Albiano Azeglio: i canavesani hanno 2 lunghezze di vantaggio sulla squadra di Daniele Perracca, che ha le carte in regola per confermare il buon momento collettivo.

Può contare sul fattore campo anche il St-Christophe: la forza dell'attacco granata e la debolezza del reparto arretrato dello Strambino (21 reti incassate) fanno pendere l'ago della bilancia dalla parte di Elia [redacted] compagni; mister Nando Statti recupererà 4 pedine importanti: Bosonin, Chatrian, Favre e Tormena. Più ostico l'impegno del St-Pierre, che rende visita al San Giorgio, 2° in classifica; tra i rossoneri rientreranno Orsi e Vallet, [redacted] saranno assenti Granato, Marguerettaz e Telesforo. [s. b.]

BOWLING

Disputato a Quart

I risultati del Trofeo La Grolla

QUART. Successo di partecipazione e di pubblico per il primo Trofeo La Grolla di bowling. Il torneo, disputato nel Bowling club L'Amérique di Quart, è stato vinto dal torinese Roberto Russo, che ha totalizzato [redacted] punti. Al 2° posto [redacted] valdostano Giulio Zatta, con 966; 3° il piemontese Alberto Milito (957), 4° il valdostano Gaetano Di Giorgio (946), 5° il piemontese Emilio Benetti (943), 6° il piemontese Alessandro Pezziardi (941), 7ª la valdostana Beatrice Deschamps (931), 8° il piemontese Pietro Belossi (930), 9° il piemontese Gianluca Zatta (928) e 10° il valdostano Fabrizio Chiardi (925). E' stato premiato anche il giocatore con il punteggio più basso: «Meme» Tripodi con 474 punti. La gara è stata organizzata anche a scopo promozionale per raccogliere adesioni alla nuova squadra che verrà fondata nei prossimi giorni e che farà parte della Federazione bowling. Le iscrizioni si ricevono al club L'Amérique.

SPORT FLASH

Bocce

Riscatto casalingo per la Nitri auto

Vittoria casalinga e riscatto per la Nitri auto nella 2ª giornata del campionato di serie A. Gli aostani hanno superato, a Saint-Vincent, la Rapallese con il punteggio di 11 a 9. [s. b.]

Calcio, Seconda categoria

La capolista Valle del Lys ospita il Bollengo

Confronto casalingo oggi per la capolista Valle del Lys contro il Bollengo. Le altre partite: Chiaverano-Pont Donnas, Cogne Aosta Giorgio Elter-Coumba Freide, Hône/Arnad-Champdepraz/Montjovet, Loranzese-Quart [redacted] Settimo Vittone-Lessolo. [s. b.]

Calcio, Terza categoria

Il Courmayeur [redacted] il Riviera delle Alpi

E' il derby tra la capolista Riviera delle Alpi e il Courmayeur a destare le maggiori attenzioni oggi nella 6ª giornata di andata. Altri incontri: Banchette-Villeneuve, Borgofranco-Burolo, Samone-Roisan e Montaltese-Chambave. Riposa l'Aosta [redacted]. [s. b.]

[redacted], [redacted] 35

Successo e primato [redacted] classifica per il Sarre

Il Sarre guida il campionato regionale Over 35. Nell'ultimo turno ha superato l'Olimpia 2-0. Gli altri risultati: St-Pierre-Sangiorgese 2-4, St-Christophe-Verrès 2-1 e Châtillon-Issogne 1-1. [s. b.]

Calcio, Amatori

La terza giornata del campionato Uisp

Si sono disputate le partite della terza giornata del campionato organizzato dall'Uisp. Questi i risultati: Enti Saint-Pierre-Framavetri 0-1, Montjovet-Mizar 2-2, Veterani Issogne-Rifugio Prarayer 3-1 e Petrol-Mont Emilius 0-3. [s. b.]

Pétanque

Due tornei nella Valle del Gran San Bernardo

Due appuntamenti di pétanque nella Valle del Gran San Bernardo: martedì comincia il campionato del club Variney (10 serate); il 17 quello del club Grand St-Bernard (8 giornate di gara). [b. bas.]

Prima di esprimere un desiderio, aprite bene gli occhi.

Potete anche non crederci, ma i vostri desideri sono diventati realtà.
La Corsa 1.0 Viva, ad esempio, con 12V, 55CV fa fino a 880 km con un pieno*.
Adesso datevi pure un pizzico. Quando vi sveglierete, scoprite che è tutto vero.

Oggi a Km. ZERO da L. 14.500.000*

* condizioni extraurbane (norme CEE 93/116)
* OPEL CORSA 1.0 VERSIONE: VIVA 3 PORTE

AUTOCLUB
CHIVASSO - [redacted] Torino, 111 - Tel. 011/910.27.48
VOLPIANO - C.so Regina Margherita, 67 - Tel. 011/995.22.99
OPEL [redacted] GRUPPO
Dal 1951, auto e servizi

Nasce Oro Verde. Un olio extra vergine che racchiude in sé i migliori sapori e profumi della nostra terra. Una terra che è fatta di sole, di vento, di climi temperati, del carattere delle nostre genti. Un olio dall'inconfondibile sapore, con un'intensa nota aromatica e un leggero retrogusto piccante, ideale per esaltare i sapori della migliore cucina italiana. Oro Verde: una grande interpretazione della più nobile tradizione olearia italiana.

DAL 1893 Carapelli FIRENZE

Il Rinascimento dei Sapori.

Mercato immobiliare: l'opinione degli agenti Ama

Anche la casa aspetta il Duemila

Si sta preparando il nuovo Borsino

GLI ASSOCIATI

[illegible]	Imm., p.za Cavour 4, Canelli, tel.0141/[illegible]
[illegible]	Asti Affari, via Micca 30, tel. 0141/33.216
PIERO BERRINO	Casa Mia, corso Alfieri 195, tel. 0141/538.250
MARIA BIANCO	Casa, Vitt.Veneto 48, Villanova, tel. 0141/946.773
FABIO BOSIO	Domus, corso Alfieri 155, tel. 0141/531.670
ALVIERO BOTTELLO	Specialcase, corso Milano 29, tel. 0141/599.921
LICIA [illegible]	Medici, corso Alfieri 79, tel. 0141/595.236
ANTONIO CASO	Intermedia, corso alla Vittoria 48, tel. 0141/530.395
MARIO CERRATO	Sipa, corso Alfieri, tel. 0141/436.837
PRIMO CERRUTI	Punto Casa, via A.Zecca 14, tel. 592.617
PAOLO CHIOLA	corso Dante 76, tel. 0141/35.370
GIUSEPPE COLASUONNO	Il Mediatore, via Vecellio 19, tel. 0141/214.651
GIANCARLO CRAVERO	Italcasa, corso Alfieri 122, tel. 0141/595.117
UBALDO CRITELLI	Im.Co, via Broffe rio 63, tel. 0141/354.076
ANTONELLA D'ALESSANDRIA	Torrerossa, corso Alfieri 418, tel. 0141/594.616
PIER CARLO DEMANUELLI	Canelli Casa, via Alba 25, Canelli, tel. 0141/823.827
[illegible] DI PATTI	Asti Affari, via Micca 30, tel. 0141/33.216
ENRICO FENOGLIO	Nordedil, corso Alfieri 188, tel. 0141/33.350
GERMANA FERRER[illegible]	[illegible], corso Alfieri 188, [illegible]. 0141/34.882
MAURIZIO FERRIO	Azeta, corso Alfieri 234, tel. 0141/355.235
MANUELA FIANDROTTI	loc.Valmaggiore 25, tel. 0141/296.410
GIOVANNI FICHERA	Italcasa, corso Alfieri 122, tel. 0141/595.177
ROBERTO GIACOMELLI	Punto Casa, via Zangrandi, tel. 0141/592.617
PAOLO [illegible]	Pacific Coast, via Cavour, tel. 0141/354.026
RAFFAELE LIGUORI	Interm.Immob., p.za Statuto 1, tel. 0141/595.575
RICCARDO MASCHIO	Azeta, corso Alfieri 234, tel. 0141/355.235
MASSIMO MORRA	Morra Imm., via Carducci 2, tel. 0141/598.008
VINCENZO MULA	p.za Camisola 1,S.Damiano, tel. 0141/975.972
ROSA PACE	Monferlanghe, [illegible] S.Antonio 50, Canelli, [illegible]. 0141/822.478
DANIELA PASQUINO	Aurora, largo Martiri Liberazione, tel. 0141/594.889
ANGELA RICCOMAGNO	Specialcase, corso Milano 29, [illegible] tel. 0141/599.921
PAOLA ROMAGNOLO	[illegible] Spazio, corso Alfieri 264, tel. 0141/436.782
ROSANNA RUSSO	Orizzonti, via Isnardi 19, tel. 0141/353.977
GRAZIA VALLONE	Studio Service, via Crispi 14, tel. 0141/556.804

Il fatidico traguardo del Duemila è ormai lì, a pochi passi, simbolo di un mondo nuovo.

Grandi trasformazioni, negli ultimi anni, hanno riguardato la vita di ogni giorno. Una «tradizione» che resiste, è quella della [illegible]. Sono cambiate le necessità, le situazioni, i gusti, e anche le disponibilità, ma «i quattro muri» restano l'obbiettivo di molte famiglie.

Molti elementi, però negli ultimi anni di fatto hanno reso non semplice l'investimento immobiliare. Sono in molti ad aspettarsi che il traguardo del Duemila, con le aperture all'Europa, tagli quei legacci che hanno frenato lo sviluppo. Nel settore immobiliare quindi ci si attende una certa «guarigione» ed una conseguente ripresa.

Ad esempio c'è chi fa rilevare che i tempi delle trattative si sono oggi di molto accorciati o che c'è più trasparenza nei rapporti. E non solo. Ultimamente, sottolineano gli operatori, si può notare [illegible] certa ripresa della domanda. Non si parla ancora di un aumento dei prezzi ma almeno di una certa stabilità. Il lavoro degli agenti immobiliare A.M.A. in quest'ultimo anno è stato quello di canalizzare questa stabilità anche con l'aiuto del «Borsino Immobiliare» di cui si aspetta la nuova edizione per il 1999, grazie alla quale si stanno correggendo gli errori di valutazione creatisi negli ultimi anni. I clienti possono consultare il Borsino tramite gli Agenti iscritti, presso l'associato A.M.A. di fiducia.

■ *Intanto continua la pubblicazione (vedi a lato) di interventi di esperti del settore. Sul la prossima uscita comparirà anche un articolo del notaio Marco Camusso.*

QUANDO IL MUTUO E' SU MISURA

Il credito alla casa è sostanzialmente condizionato dall'andamento del mercato delle «compravendite immobiliari». A [illegible] volta la domanda di abitazioni è caratterizzata da fattori quali la stabilità, il potere di acquisto dei salari, l'inflazione, la capacità di risparmio [illegible].

Negli ultimi anni il mercato ha certamente risentito dei fattori citati. Da alcune indagini, svolte da Enti e Associazioni specializzate emerge però che è possibile prevedere, per il prossimo anno, una crescita del numero delle compravendite immobiliari ed in particolare dei mutui anche in considerazione degli effetti degli incentivi alla ristrutturazione edilizia.

Abbiamo a tal proposito chiesto il parere del rag. Ugo Grasso Direttore della Filiale di Asti dell'Istituto Bancario Sanpaolo Imi di Torino.

Cosa è prevedibile attendersi nel campo degli investimenti immobiliari nel 1999?

Non è realistico pensare ad una forte ripresa nel settore delle costruzioni già nel prossimo anno; tuttavia alcune condizioni congiunturali favorevoli consentono di prevedere una crescita dell'interesse per gli investimenti nel settore immobiliare con particolare riguardo al comparto della «prima casa».

A che [illegible] si riferisce in particolare?

Innanzitutto al calo generalizzato dei prezzi delle abitazioni che si è manifestato nel corso degli ultimi anni e poi alla forte riduzione dei tassi dei mutui ormai vicini ai livelli europei: io credo che l'effetto combinato di queste due circostanze [illegible] potrà che favorire questo tipo di investimento. Inoltre non trascurabile potrebbe rivelarsi l'impatto delle agevolazioni fiscali per le ristrutturazioni, sugli investimenti nelle «migliorie» del parco immobiliare.

La casa di proprietà a portata di tutti dunque?

Oggi sicuramente più di ieri. L'acquisto della casa è un passo molto importante per i suoi significati economici e simbolici e il ricorso al mutuo è, per la maggior parte degli italiani, ciò che rende realizzabile il sogno della casa di «proprietà». E nell'attuale situazione di mercato, che consente di offrire prodotti finanziari «costruiti su misura» ed a buon prezzo, risulta più facilmente perseguibile una delle ambizioni più forti e storiche del Sanpaolo Imi: quella di aiutare le famiglie ad acquistare la prima casa di proprietà.

In quest'ottica di personalizzazione del servizio e dei prodotti sono previste anche delle azioni mirate in maniera specifica a determinati segmenti di clientela?

L'esigenza di percepire il mutuo come un prodotto fatto su misura è sicuramente forte: occorre tenerne conto e l'impegno del Sanpaolo Imi in questa direzione è molto intenso. Un esempio è costituito da uno dei recenti prodotti inserito nel nostro catalogo, quello destinato ai giovani, sicuramente uno dei segmenti più importanti della nostra clientela, che spesso pone al primo posto tra i «sogni» da realizzare quello di lasciare la casa in affitto per passare alla casa di proprietà.

Il direttore della [illegible] di Asti dell'Istituto Bancario Sanpaolo Imi [illegible] Torino, **Ugo Grasso**, interviene nel dibattito su [illegible] potrà cambiare nel prossimo futuro il rapporto tra mercato immobiliare e del credito

Cosa proponete in particolare?

I giovani e le «giovani famiglie» necessitano, più di altri, di essere supportati, per l'acquisto della prima casa, da una formula di mutuo facile e veloce cui corrisponda una rata di rimborso contenuta e compatibile con gli iniziali livelli di reddito medio/bassi. La soluzione del Sanpaolo Imi è un mutuo, dedicato a tale segmento, di durata che può raggiungere addirittura i trent'anni, e con un tasso di interesse assolutamente preferenziale, fisso per i primi anni e successivamente variabile.

Rimborso del prestito pari all'incirca ad una rata d'affitto insomma?

Nel caso dei giovani, in particolare, le esigenze primarie da soddisfare sono quelle di avere una rata mensile che comporti un impegno quanto più possibile contenuto e costante almeno per un certo periodo. L'abbinamento della durata con un tasso assolutamente concorrenziale e fisso per i primi anni viene incontro ad entrambe le esigenze. La rata di ammortamento mensile risulta così mediamente allineata al canone di locazione richiesto per l'affitto di un appartamento di piccole/medie dimensioni: dopo i primi anni di esborsi mensili certi e costanti, ben dimensionati al reddito della giovane famiglia, il tasso del mutuo si trasforma da fi[illegible] a variabile in un mercato in cui presumibilmente i tassi saranno «europei».

Che previsioni si possono fare a tal proposito?

Il mercato finanziario italiano ha già registrato una progressiva ed accentuata discesa dei tassi di interesse in vista della convergenza verso la moneta unica europea. E' possibile ipotizzare che il processo [illegible] allineamento dei tassi si possa considerare quasi esaurito per ciò che riguarda i tassi a medio/lungo termine (5-10 anni), mentre uno spazio di discesa per i tassi a breve (3-6 mesi) sussiste ancora seppure in misura contenuta.

Ma l'introduzione dell'euro in che modo inciderà sui contratti di mutuo già stipulati in passato?

L'introduzione dell'euro non altererà la continuità dei contratti in essere e quindi non potrà incidere sulle condizioni alle quali il contratto di mutuo era stato stabilito: quindi [illegible] valore del tasso di interesse, le modalità di determinazione del tasso e tutte le altre condizioni economiche rimarranno inalterate.

Per i soli mutui a tasso variabile va considerata la possibilità che il parametro di indicizzazione possa cambiare stante la scomparsa di alcuni di essi che saranno sostituiti da un parametro europeo altrettanto significativo come ad esempio l'euribor. Durante il periodo di transizione il debitore potrà scegliere se mantenere il mutuo in lire o richiedere alla banca la conversione in euro.

Benvenuti in Europa.

DOMUS EUROPA

Domus Europa 4,75%. Il nuovo mutuo Sanpaolo [illegible] già proiettato in Europa!

Domus Europa è un mutuo [illegible] un tasso così basso che in pratica costa come un affitto. È destinato all'acquisto della casa di abitazione, non ha limite di importo, e offre durate da 5 [illegible] 15 anni. Il tasso è fisso al 4,75% fino al 30 giugno 1999.

Da questa data in poi il tasso diventerà variabile e sarà automaticamente agganciato all'Euribor, e cioè ai tassi europei. In sostanza, Domus Europa è la soluzione giusta per comprare subito casa e contare sin da oggi sui tassi europei. Domus Europa completa la gamma Sanpaolo, che già oggi comprende Domus, il classico mutuo a tasso fisso, per chi ritiene che il costo del denaro sia già sceso abbastanza; Assidomus, con l'assicurazione vita già compresa nel prezzo e il nuovissimo Euro Domus Giovani, speciale per i giovani fino a 35 anni, con rate certe nei primi anni e durate fino a trent'anni per minimizzarne l'importo (*). Mutui diversi, per differenti esigenze. Ma con alcune piacevoli caratteristiche in comune: la trasparenza dal punto di vista finanziario, la facilità negli aspetti burocratici e l'elevata velocità di ottenimento. Chiedete subito informazioni alla più vicina Filiale Sanpaolo IMI!

* [illegible] MUTUO: Lit. 100.000.000 DURATA: [illegible] MENSILE: Lit. 583.600

Domus ▪ Domus Europa ▪ AssiDomus ▪ EuroDomus ▪ EuroDomus Giovani

SANPAOLO IMI

Condizioni valide alla data odierna. Presso le Filiali di Sanpaolo IMI sono a vostra disposizione i Fogli Informativi Analitici, riportanti tutte le condizioni economiche praticate.

RISERVATO A CHI DESIDERA VENDERE O COMPRARE IMMOBILI DI PARTICOLARE PREGIO E VALORE

Immobili d'Élite

Gli immobili di particolare pregio e valore vanno trattati e proposti in modo particolare ad una clientela particolare.
La nostra società, forte dell'esperienza maturata in oltre 25 anni di attività svolta nelle più importanti città Italiane, è particolarmente esperta nelle trattative ad alto livello, potendosi anche avvalere della collaborazione di primarie immobiliari a livello Nazionale, con cui intrattiene rapporti ed essendo pertanto in grado di promuovere la vendita anche in città quali: Milano, Torino, Bologna, Genova, Venezia, Trieste, Roma, per non citarne che alcune delle principali.
Se ha un immobile di particolare pregio e valore ci interpelli, senza impegno, l'amministratore della nostra Società, geom. Guglielmo Rabino è a Sua disposizione allo 0141/437322.

VENDIAMO

per informazioni

0141/437420

VENDIAMO

FABBRICATO COMMERCIALE
ad Asti in corso Savona posizione di forte passaggio nuovo su 2 piani ampie vetrine espositive 800 mq. per piano per complessivi 1.600 mq. comprendenti servizi e uffici ampio parcheggio esterno

TENUTA AGRICOLA
Asti Valleandona molto bella e panoramica in posizione collinare casa composta da salone salotto 6 camere tripli servizi terrazzi garage magazzini ampio cortile terreno in unico corpo di 110.000 mq. a vigna frutteto seminativo e bosco

TENUTA PADRONALE
magnifica,signorile, nelle vicinanze di Moncalvo, in posizione collinare, panoramica, composta da ampio fabbricato con enorme cantina, alberi secolari, terreno in unico corpo tutto recintato e pianeggiante di oltre 75.000 mq.

ASTI PRESSI CORSO ALBA
splendida residenza in posizione collinare vista dominante città, la casa é costituita da 2 appartamenti indipendenti di oltre 300 mq. l'uno con finiture lussuosissime, inoltre casa per custode di 100 mq. e parte rustica di oltre 250 mq., terreno di oltre 38.000 mq. di cui 10.000 pianeggianti, pozzo con impianto per irrigazione

VILLA FAVOLOSA
a Calliano in splendida posizione di stile moderno immersa in un parco di oltre 5.000 mq. 2 saloni sala giochi 4 camere taverna bar 4 servizi dispensa cantina garage per 4 auto più alloggio custode/ ospiti di 60 mq. impianto illuminazione esterna ■ irrigazione

ASTI PRESSI CORSO DANTE
signorile panoramicissimo appartamento all'ottavo piano completamente rimesso ■ nuovo con finiture signorili saloncino ■ camere cameretta cucina doppi servizi posto macchina coperto cantina soffitta servizio di portineria

TENUTA AGRICOLA
a Fontanile fabbricato di oltre 1.200 mq. coperti ristrutturato comprendente ampi magazzini 2 appartamento grande sottotetto cantina inoltre magazzini garage ■ cortile terreno in unico corpo 60.000 mq. di cui 20.000 mq. a vigna DOC, il fabbricato é indipendente con un bellissimo viale d'accesso

RESIDENZA DEL 700
a Viarigi splendidamente ristrutturata salone 7 camere cucina grande torretta tripli servizi ampie terrazze grande cantina appartamento per custode enorme piscina con spogliatoio 10 box per cavalli parco 3.000 mq.

MURI NEGOZIO
in Asti posizione centralissima e di prestigio su 2 piani per complessivi 150 mq. ampie vetrine espositive

MONTECARLO
(Principato di Monaco)
vicinanze residenza del Principe palazzotto stile Ligure su 3 piani per complessivi 250 mq. coperti ristrutturato nelle parti comuni

ASTI SERRAVALLE
signorile casa dei primi del 900 ristrutturata signorilmente salone con caminetto saloncino cucina con caminetto ■ camere doppi servizi taverna studio cantina lavanderia magazzino terrazzo giardino 2.500 mq.

VENDIAMO

Per informazioni e appuntamenti rivolgersi a *RABINO* presso
AMMINISTRAZIONI D'ITALIA
Asti via Prandone 1
tel. 0141/437420

ASTI corso Matteotti 2 camere tinello cucinino bagno balcone cantina volendo garage **200.000.000**
ASTI corso Chiesa rimesso ■ nuovo salone camera cameretta cucina bagno grande con vasca ■ doccia **220.000.000**
ASTI villaggio San Fedele come nuovo salone 2 camere cucina doppi servizi garage cantina riscaldamento autonomo **230.000.000**
ASTI corso alla Vittoria angolo via Pascoli rimesso ■ nuovo soggiorno ■ camere cucina bagno garage cantina balconi **225.000.000**
ASTI adiacenze Valmanera appartamento in [illegible] rustica trifamigliare ■ 1° ultimo piano ristrutturato soggiorno ■ [illegible]ne tinello cucinino doppi servizi più ■ camere ■ piano terra magazzino garage cantina cortile terreno di proprietà 10.000.000 mq. **220.000.000**
ASTI villaggio San Fedele recentissimo signorile salone 3 camere cucina doppi servizi riscaldamento autonomo box per 2 auto giardino proprio di 320 mq. **320.000.000**
ASTI Valleiunga casetta censita [illegible] magazzino camera cucina con caminetto bagno terrazzo magazzino cantina terreno 2.000 mq. **140.000.000**
ASTI adiacenze Viale Partigiani via Buonarroti ■° ultimo piano senza ascensore salone sala pranzo cucinino camera ■ camerette doppi servizi complessivi 130 mq. garage per 3 auto di 45 mq. grande cantina **350.000.000**
ASTI corso Cavallotti 5° piano nuovi consegna fine 98 soggiorno camera cucinotto bagno **130.000.000** salone camera cucina bagno **230.000.000**
ASTI adiacenze Salera villa ■ schiera ■ testa indipendente su ■ lati soggiorno 2 [illegible] cucina tripli servizi mansarda di 35 mq. garage doppio lavanderia cantina giardino **550.000.000**
ASTI Torrazzo [illegible] indipendente rimessa a [illegible] salone ■ camere [illegible] bagno balcone più parte rustica [illegible] ristrutturare ■ [illegible] mq. terreno 9.000 mq. **310.000.000**
ASTI Valletanaro bella casa indipendente [illegible] 2 lati rimessa ■ nuovo soggiorno [illegible] camino [illegible] cameretta cucina doppi servizi garage portico cortile **200.000.000**
CASTELLO D'ANNONE casa di soggiorno sala ■ camere cucina doppi servizi cantina terreno 15.000 mq. **250.000.000**
ISOLA D'ASTI splendida villa indipendente unifamigliare posizione panoramica oltre 240 mq. coperti terreno 2.300 mq. **490.000.000**
MONGARDINO rustico da ristrutturare 5 camere cucina portico magazzino cortile vigneto di 5.400 mq. **118.000.000**
CASCINA Mombercelli ottima occasione oltre 250 mq. su 2 piani magazzino stalla fienile cortile terreno pianeggiante 8.000 mq. più vigna 7.000 mq. in unico corpo [illegible]
REVIGLIASCO adiacenze fra Tigliole e Revigliasco (zona Pralomorone) bella villa indipendente di recente costruzione salone camera cameretta [illegible] doppi servizi terrazza mansarda lavanderia garage giardino recintato 800 mq. **300.000.000**
ROCCA D'ARAZZO bellissima casa indipendente panoramica [illegible] con camino soggiorno 2 camere cucina bagno cantina cortile terreno 2.000 mq. **210.000.000**
VIGLIANO casa indipendente in splendida posizione panoramica da ristrutturare con progetto approvato per 2 unità abitative di complessivi 160 mq. totali più [illegible]pia parte rustica garage cantina terreno di 7.000 mq. **238.000.000**
CAPANNONE ARTIGIANALE strada statale Castell'Alfero Calliano nuovo 600 mq. con ser[illegible] uffici cortile passi [illegible] inoltre alloggio per custode soggiorno angolo cottura 2 camere bagno **555.000.000**

AFFITTIAMO

ASTI [illegible] Matteotti arredato camera soggiorno angolo cottura bagno **550.000**
ASTI corso Casale arredato 4° piano con ascensore soggiorno 2 camere cucina bagno balconi garage **1.000.000**
ASTI vicino Stazione grande ufficio ■ 1° piano di 130 mq. con doppi ingressi cantina grande. ingresso **1.000.000**
ASTI adiacenze piazza Statuto ufficio 2° piano ■ stanze bagno **500.000**
CAPANNONE ARTIGIANALE Montegrosso [illegible] mq. altezza ■ ml. con uffici servizi cortile grandi passi carrai **2.000.000**

RABINO s.a.s. organizzazione immobiliare iscrizione Ruolo Mediatori 112 CCIAA di PN presso

® AMMINISTRAZIONI D'ITALIA S.R.L.

AMMINISTRAZIONI GESTIONI CONSULENZE IMMOBILIARI

ASTI VIA PRANDONE 1 ANGOLO CORSO ALFIERI TELEFONO **0141/437420** (3 LINEE R.A.)

Corrispondenti a: **MILANO - TORINO - ROMA - GENOVA - BOLOGNA - VERONA - TRIESTE - MESTRE/VENEZIA - ROMA**

Dal 26 al 29 novembre [redacted] Moncalvo la manifestazione della Coldiretti

Città e campagna s'incontrano

Mercati, visite alle aziende e Ringraziamento

QUATTRO giorni di immersione nei profumi e nei sapori della migliore tradizione contadina astigiana. E' quanto propone la Coldiretti di Asti con il 3° «Incontro tra Città e Campagna» in programma [redacted] Moncalvo [redacted] giovedì 26 [redacted] domenica 29 novembre. Un viaggio alla riscoperta della cultura e dei valori [redacted] cui si poggia il mondo rurale.

«E' una vetrina delle produzioni agricole locali - spiega Oldrado Poggio, direttore provinciale Coldiretti - [redacted] stile di vita della gente di campagna, dei metodi di lavoro e della professionalità degli addetti e dei principi della ruralità. Sarà una festa con momenti di riflessione [redacted] cultura. Per questo culminerà con l'annuale Giornata provinciale del Ringraziamento, con cui i coltivatori rinsaldano il loro legame con la terra, attraverso un profondo e sentito atto di fede per la natura».

L'«Incontro tra Città e Campagna» [redacted] ormai un appuntamento consolidato, ideato a San Damiano tre anni fa. L'anno scorso si svolse a Nizza, acquisendo un carattere itinerante.

Ecco il programma:

Giovedì 26. Alle [redacted] in piazza Carlo Alberto apre «Moncalvo Produce», un mercatino delle produzioni agricole locali, con degustazione e vendite di vini, miele, ortaggi, conserve. In serata [redacted] prevista la diffusione sulle principali emittenti televisive a carattere regionale, di un dibattito sulle prospettive delle produzioni tipiche.

Venerdì 27. Alle 19 nel Salone [redacted] della Pro Loco di via Testafochi saranno premiati i dirigenti Coldiretti della Zona [redacted] Moncalvo, distintisi per l'attività sindacale. A seguire sarà servito il «Gran Bollito Misto» di [redacted] bovina di razza piemontese, con i vini dei produttori locali in degustazione.

Sabato 28. In mattinata l'«Incontro» si trasferirà a Montemagno, alla cooperativa «Cipam», la più importante realtà cerealicola astigiana. Alle 9 visiteranno l'azienda agricola gli studenti dell'istituto per l'agricoltura «Penna» di Asti. Alle 10,30 si terrà un'approfondito consuntivo dell'annata agraria appena terminata.

Nel pomeriggio, [redacted] tornerà [redacted] Moncalvo per la nuova edizione [redacted] di «Cascine Aperte» che ha riscosso [redacted] discreto successo negli anni passati. Qui si concretizzerà, sotto tutti i suoi aspetti, l'incontro della città con la campagna. Saranno aperte al pubblico le migliori aziende agricole associate alla Coldiretti, [redacted] la possibilità di seguire nel dettaglio l'attività produttiva. Un contatto diretto con i titolari delle aziende, con il supporto dei tecnici agronomi e periti agrari della Coldiretti. Si cercherà di creare un ambiente informale, consumando [redacted] merenda [redacted] base di prodotti dell'azienda, per gustare il modo di vivere in campagna, con le sue cose buone, sapori, profumi, paesaggi e colori.

«Il nostro mondo - sottolinea Bruno Porta, presidente provinciale Coldiretti - [redacted] fatto di valori quali sincerità, rispetto, comprensione e solidarietà che [redacted] tutt'uno con il carattere della gente e il legame con la loro terra. Cercheremo [redacted] far provare queste sensazioni [redacted] tutti i cittadini che vorranno venirci [redacted] trovare a Moncalvo».

Il ritrovo sarà alle 14,30 in piazza Carlo Alberto, davanti all'ufficio Coldiretti; prenotazioni allo 0141/380.418.

Alle 21 al teatro Comunale andrà in scena la commedia «Amedeo Paciocca sarto per uomo e per donna» (ingresso gratuito); al termine [redacted] offerto un brindisi al Malvasia.

Domenica 29. Alle 10 il suggestivo rito del «Ringraziamento» concluderà la festa in forma solenne. Il ritrovo è in piazza Romita, poi nella chiesa di San Francesco il vescovo di Casale Germano Zaccheo presiederà la funzione religiosa, che preveda l'offerta dei doni della terra. Seguirà la benedizione delle macchine agricole e un omaggio ai coltivatori caduti in guerra. Alle 12,30 sarà servito il Gran bollito misto sempre a cura della pro loco, in via Testafochi; prenotare allo 0141/916.100.

[illegible]

[redacted] Il Movimento Giovanile [redacted] il 3° millennio

«I giovani e le imprese agricole nel Terzo Millennio», è ciò di cui si [redacted] appassionatamente sabato 31 ottobre ad Asti durante l'Assemblea provinciale del Movimento Giovanile, alla presenza di oltre 60 giovani di età fra i 14 e i 28 [redacted] (nella foto alcuni partecipanti). Sono stati nominati i delegati per l'assise regionale che si terrà il 16 novembre; a inizio dicembre a Palermo si terrà invece l'Assemblea Nazionale. I giovani interessati a partecipare possono contattare la Segreteria del Movimento allo 0141/380.425.

[illegible]

[redacted]

Denunce di produzione

Tutti i produttori vitivinicoli possono mettersi in contatto con i tecnici della Coldiretti di Asti per compilare le denunce [redacted] produzione delle doc. La scadenza di presentazione ai Comuni è il 10 dicembre. E' una pratica molto complessa che richiede un'attenta valutazione delle singole realtà aziendali. Quest'anno poi le denunce saranno il riferimento per la revisione dello schedario vitivinicolo nazionale, da compilarsi [redacted] il febbraio '98.

[redacted]

Fiori e «biologico»

La Coldiretti di Asti e l'Istituto nazionale istruzione professionale agricola (INIPA) organizza una serie di corsi [redacted] formazione per operatori agricoli [redacted] per chi vuole avvicinarsi [redacted] nuove attività produttive. Domani, lunedì 9, parte il corso di ortoflorovivaismo (6 lezioni settimanali). Dal 24 novembre al 9 dicembre (5 lezioni) si terrà invece un corso di agricoltura biologica; il 25 novembre, 2 e [redacted] dicembre, il Movimento Femminile organizzerà un corso di aggiornamento. I corsi si svolgeranno tutti nella sede Coldiretti di Asti, corso Cavallotti 41 (partecipazione gratuita). Per orari e programmi: 0141/380.400

[redacted]

Argini e risarcimenti

Nel summit di giovedì scorso in Provincia sull'arginatura del Tanaro, alla presenza del sottosegretario Franco Barberi, sono stati evidenziati i principali problemi del settore agricolo nella realiz[redacted] dell'imponente opera. Venerdì Coldiretti e Provincia di Asti hanno chiesto ai parlamentari piemontesi di sottoscrivere [redacted] documento a tutela dei risarcimenti dei f[redacted]di agricoli sottratti per l'arginatura. Una proposta di legge incentrata sulla modifica della disciplina del fondo di solidarietà nazionale (legge 185/92) la cui sfera di azione si vorrebbe estesa [redacted] tutti i tipi di danni subiti e a qualsiasi rilevanza. Oggi la legge considera risarcibili solo i danni di entità superiore [redacted] 35% della produzione lorda vendibile aziendale. Sulla svalutazione delle strutture si propone un risarcimento pari alla differenza del valore dei beni stimati prima [redacted] dopo le calamità. [redacted] casi [redacted] frazionamenti di superfici produttive (reliquati) causati dalle opere di ripristino [redacted] di costruzione, talvolta non più utilizzabili per l'attività agricola, si propone l'acquisizio[redacted] reliquato da parte dell'ente che realizza le opere.

Consorzio Cisa

Verso la valle Bormida

E' stata inaugurata domenica 25 ottobre la nuova sede in via Cirio a Nizza del Consorzio Intercomunale Socio Assistenziale (Cisa). Il Consorzio, 10 dipendenti, svolge un'attività di assistenza domiciliare per anziani e disabili ed esegue corsi di formazione. All'inaugura[redacted] erano presenti il parlamentare Vittorio Voglino, il sottosegretario al lavoro Claudio Caron, l'assessore provinciale Mauro Arato e alcuni funzionari regionali; per la Coldiretti era presente il Segretario di zona Pierluigi Musso. [redacted] presidente del Cisa, Dino Scanavino, sindaco di Calamandrana, ha espresso l'esigenza di estendere l'assistenza alle comunità rurali, ovvero alla Valle Bormida.

Grandinate

Domande per contributi

Per le grandinate del 31 luglio '98 si possono presentare le domanda al fondo di solidarietà entro il 7 dicembre. Le zone indicate sono: Antignano: loc. Montedolce, Castiogno, Cocia, Nisorella, Nicola, da strada Val del Boi verso paese; Revigliasco; S. Damiano: loc. Verneglio e [redacted] limitrofe.

Pensionati

Il direttivo regionale

Si tiene martedì 10 novembre a Torino, la riunione del Consiglio regionale dell'Associazione Pensionati Coltivatori Diretti. Fra gli argomenti, il recente corso di aggiornamento svoltosi a Cefalù (Palermo) e l'organizzazione di una due giorni di studio a Betania.

Federazione Provinciale Coltivatori Diretti di Asti

UFFICIO PROVINCIALE:

NUOVA SEDE
[redacted] FELICE CAVALLOTTI, 41
0141/380.400

UFFICI DI ZONA:

Canelli: Via Michele Pavia, 16 - Tel. 0141/82.35.90 / Fax 0141/82.46.52
Castelnuovo Don Bosco: Via Aldo Viglione, 18 - Tel. 011/98.76.863 / Fax 011/98.76.789
Moncalvo: P.za C. Alberto, 25 - Tel. 0141/91.61.00 / Fax 0141/91.61.61
Montechiaro: Via Mairano, 22 - Tel. 011/98.76.863 / Fax 011/9876.789
Nizza Monferrato: Via C. Alberto, 95 - Tel. 0141/72.11.17 / Fax 0141/70.14.88
San Damiano: Via Roma, 23 - Tel. 0141/97.10.00 / Fax 0141/97.15.13
Valle Bormida: Via Delprino - Vesime - Tel. 0144/85.98.01 / Fax 0144/85.98.02
Villanova: Via S. Martino, 15 - Tel. 0141/94.66.39 / Fax 0141/94.64.36

IL MOSAICO

[redacted] - SANITARI - PAVIMENTI - RIVESTIMENTI
REALIZZA IL [redacted]

CONTINUA L'ECCEZIONALE OFFERTA:
[redacted]
IN SANITARI, [redacted]
L. 1.290.000 I.V.A. inclusa

VIA [redacted]
[redacted] - ASTI
[redacted]

SIAMO APERTI
LUNEDÍ POMERIGGIO
E SABATO TUTTO IL GIORNO

«L'AURORA»
di Amerio & C. s.n.c.
in collaborazione con la TECNIFLOR di Adriano Smania

Creazione
Manutenzione
Giardini Rocciosi

Cell. 0335

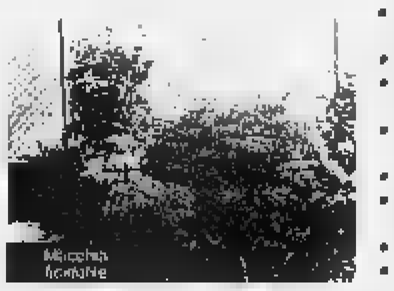

- Potatura ed abbattimenti con autoscala o metodo treeclimbing
- Cura malattie delle piante
- Concimazioni specifiche per piante e manti erbosi
- Trattamenti antiparassitari chimici e biologici
- Diserbi selettivi e totali
- Creazione laghetti, giochi d'acqua, giardini pensili e terrazzi, vasche e fioriere
- Creazione e ripristino manti erbosi
- Piantumazione erbe aromatiche e officinalis

Aquaplano

IL CASHMERE

DA OGGI AVETE
LA POSSIBILITÁ DI
PERSONALIZZARE
I VOSTRI CAPI

CAPI SU MISURA

SPACCIOMAGLIE Maglificio MINETTI ELIO Via Ticino 16 Asti - Tel. 0141/593721 **Vendita diretta**

Nuovo orario di apertura: **da Lunedì [redacted] Sabato 9,00/12,00 - 14,30/18,30**

Arrestato marocchino: mentre era al lavoro la moglie (italiana) rimaneva chiusa a chiave

Segregata da 4 anni nel monolocale

«Mio marito non mi fa uscire»

Da quasi quattro anni viveva segregata in casa, un monolocale di 30 metri quadrati diventato tutto il suo mondo. Quando il marito andava a lavorare, la chiudeva a chiave, fino al suo ritorno. E quando lui rientrava ubriaco, era costretta a subire minacce e maltrattamenti. Lui, Ali Bouzekri, 30 anni, marocchino, da tempo a Torino con regolare permesso di soggiorno ed un lavoro da operaio in una fabbrica di Leinì, è stato arrestato venerdì mattina.

Tutta la vicenda era stata scoperta casualmente poco prima, durante uno degli abituali controlli anticlandestini effettuato dai carabinieri della compagnia Oltredora in uno stabile di corso Taranto, abitato da immigrati. Dopo aver suonato il campanello di un alloggio al terzo piano, si sono sentiti rispondere «non posso aprire, sono chiusa a chiave, mio marito non vuole che esca». Pensando si trattasse di una scusa per cercare di ritardare il loro ingresso, i militari hanno deciso di forzare la porta.

Una volta all'interno, hanno constatato che la donna diceva la verità. Barbara C., 28 anni, italiana, non aveva nulla da nascondere in quella stanza, trasformata in prigione. Quattro anni di vita trascorsi in pochi metri di spazio, con un piccolo letto ad una piazza, una scarpiera, un tavolino e la tivù, un bagno ed un fornelletto per cucinare. In condizioni economiche al limite della sopravvivenza.

«Mangiamo poco, quasi sempre pasta - spiega lei -. E ogni tanto compriamo una fettina di carne da dividerci». Nessun telefono, soltanto lunghe ore di solitudine senza neppure la possibilità di conversare con qualcuno o chiedere aiuto in caso di necessità. Seduta in un angolo, Barbara C. racconta la sua storia, di come ha deciso di lasciare i genitori e i sette fratelli per seguire un destino che credeva diverso.

«Siamo sposati da cinque anni, non abbiamo figli. All'inizio tra noi andava tutto bene, anche se i miei genitori non erano d'accordo che stessi con lui. Non l'hanno mai accettato, mi dicevano "se ti vuole davvero bene ti deve prendere con le valigie, deve darti un tetto". Così sono dovuta andare via da casa. E lui mi ha ospitata. Ci siamo sposati, con rito civile. Ma dopo il matrimonio le cose sono cambiate. Ho capito che non era amore, ma una questione d'interesse. Voleva diventare italiano, avere la cittadinanza. Quando Ali ha scoperto che avevo una relazione ha cominciato ad essere violento, a chiudermi in casa. Dalle 5 del mattino fino alle 5 del pomeriggio. Dovevo uscire soltanto con lui, mai da sola. Io mi sentivo in colpo, sapevo di aver sbagliato, capivo che lui non si fidava più di nulla. Ma non ho mai avuto il coraggio di ribellarmi, pensavo che le cose sarebbero peggiorate. Qualche anno fa era già stato in carcere, quattro giorni, sempre per colpa del suo carattere violento».

Ma dalle parole si intuisce un affetto che, nonostante tutto, le impedisce ancora di prendere una qualunque decisione. Parla e sembra scusarlo: «Siamo di religione diversa» dice, alludendo al fatto che il marocchino è seguace dell'Islam ed è abituato a considerare la donna al servizio dell'uomo.

Al termine del racconto, i carabinieri sono subito andati nella fabbrica di Leinì dove lavora Ali Bouzekri. Portato in caserma, lui non ha detto nulla per giustificarsi. E' stato arrestato per sequestro di persona aggravato, maltrattamenti e violazione degli obblighi di assistenza familiare (la donna è malata e necessita di cure). Si è lasciato ammanettare, senza dare spiegazioni. «L'ho aspettato fino alle tre di notte - dice la moglie - poi ho capito che era stato arrestato. Ora sono confusa, non so cosa fare. Vorrei tornare dai miei genitori, ma ho paura anche di loro».

Giacomo Bramardo

Nuovo arresto per la molotov

Ancora un arresto, il quinto, nell'inchiesta per il lancio di quattro bottiglie molotov a Lahcen Biadi, marocchino di 31 anni, lo scorso mese, alla fermata bus di corso Giulio Cesare. E' Aru Yuri, 20 anni a maggio, abitante in corso Vigevano. In carcere sono già finiti Gianluca Palmisano, Antonio Valguarnera, Cristin Boarello e un minore. Tutti ragazzi del quartiere, tutti di una banda. Quella notte il gruppo di giovani voleva vendicare un'offesa fatta da un extracomunitario, appartenente ad un'altra banda, ad una loro amica. Lahcen Biadi era completamente estraneo a quel diverbio, a quella vendetta. La banda inseguiva un altro marocchino che era alla fermata di corso Giulio Cesare. L'altro fuggì, Biadi rimase al suo posto: gli lanciarono le bottiglie incendiarie, senza colpirlo, poi l'aggredirono, randellate e coltellate. Il giovane, al Giovanni Bosco, è uscito dall'ospedale due giorni fa.

Lo stabile di corso Taranto dove la giovane donna viveva segregata: la sua storia è stata scoperta casualmente dai carabinieri della compagnia Oltredora durante i controlli anticlandestini «Non posso aprirvi» aveva detto ai militari

IN BREVE

Strage sulla To-Savona perdono la vita in quattro

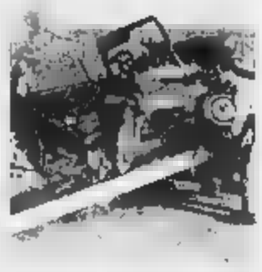

FOSSANO. Quattro morti e due feriti ieri in uno schianto frontale sulla Torino-Savona. L'incidente, verificatosi durante un sorpasso sull'ultimo tratto di pianura dell'autostrada ancora a carreggiata unica, è accaduto verso mezzogiorno. Le vittime sono Piero Rosso, 53 anni, la moglie Daniela Genovesi, 41 anni, residenti a Chianocco, in Valle Susa (che viaggiavano su una «X 19»); la milanese Adele Giuliani, 30 anni, e Chiara Bacchini, 29 anni, di Massa Carrara, a bordo di una «Dedra» con Enrico Cervi e Maria Angela Guenzoni, milanesi, di 62 e 60 anni, rimasti feriti.

L'autostrada è rimasta chiusa per circa tre ore tra Carrù e Fossano. L'ex ministro Costa ha inviato un telegramma a tre ministri chiedendo di «fermare la strage crudele».

Fiera con tartufo in premio

ALESSANDRIA. Non sarà il Superenalotto ma i premi della lotteria alla Fiera di S. Baudolino (estrazione alle 18) sono apprezzabili: un tartufo da tre etti e 365 bottiglie di vino doc al primo; ancora 365 bottiglie ciascuno, dal 2° al 5° estratto. La fiera, grande kermesse di prodotti locali, si chiude stamane con la mostra del tartufo e poi tanti assaggi e menù. Tartufi in mostra oggi anche a Cella Monte e Serralunga, nel Casalese.

«Il lupo italiano rischia l'estinzione»

TORINO. Nuovo, disperato, appello di Mario Messi presidente dell'Ente tutela del lupo italiano: «Se non arriveranno le risorse promesse da enti pubblici e banche torinesi, rischiamo davvero di sparire». La legge che finanzia l'allevamento di questa razza è tornata alla Camera dopo il sì del Senato. «Non sappiamo però quando verrà approvata - dice Messi - mentre il nostro ente non ha più risorse finanziarie disponibili».

Omegna, anche dal pulpito si può difendere l'ospedale

OMEGNA. A difesa dell'ospedale «Madonna del Popolo» di Omegna scendono in campo anche i sacerdoti. Con un'iniziativa che non ha precedenti questa mattina in tutte le parrocchie del lago d'Orta durante le Messe i sacerdoti leggeranno un messaggio del parroco omegnese, don Giovanni Zolla, vicario del Vescovo di Novara, in cui s'invitano i fedeli a partecipare alla manifestazione che si terrà sabato a difesa dell'ospedale cusiano che ha già perso diversi reparti negli ultimi anni e per il quale sussistono timori di un ulteriore forte ridimensionamento. «La nostra partecipazione non è politica ma a sostegno dei valori della persona umana» ha dichiarato don Zolla. L'ospedale è sorto negli Anni 50 con l'autofinanziamento della popolazione di Omegna e si è arricchito di strutture grazie a benefattori.

Il ritorno di Eco a Nizza Monferrato

NIZZA MONF. Umberto Eco ieri è stato ospite dell'accademia culturale de «L'Erca»: un ritorno alla cittadina piemontese in cui visse per due anni, giovane studente sfollato da Alessandria, in tempo di guerra. L'«Erca», su licenza della Bompiani, ha pubblicato un libretto curato da Carlo Nosenzo, in cui sono riportati i brani riguardanti i personaggi nicesi descritti ne «Il pendolo di Foucault»: dal direttore dell'Oratorio salesiano don Celi (don Tico nel romanzo) ai suonatori della banda.

Centro revisioni veicoli apre sede a Scarnafigi

SCARNAFIGI. Il sottosegretario alla Pubblica Istruzione ha inaugurato ieri la sede di Scarnafigi (Cuneo) del Car, il Centro Artigiano per la revisione degli autoveicoli che, promosso dalla Confartigianato di Cuneo, conta 130 aziende artigiane del settore (autoriparatori, gommisti, elettrauto, carrozzieri) consorziati. L'officina di Scarnafigi è la seconda sede aperta dal Car: in marzo è stata aperta la sede di Cuneo-Bernezzo mentre il 21 novembre sarà inaugurata la sede di Ceva.

Tempia colpito durante convegno

BIELLA. Tutto il Biellese è in ansia per Elvo Tempia, 78 anni, (nella foto) ex deputato del pci e da tempo in prima linea nella lotta ai tumori. L'uomo è stato colto da un infarto ieri mattina, durante il convegno organizzato dall'Asl per illustrare i progetti della Sanità locale. Ora è in gravi condizioni all'ospedale Degli Infermi. Tempia è caduto a terra improvvisamente, mentre si stava accalorando al microfono per replicare all'intervento di un consigliere comunale. E' stato soccorso dai molti medici presenti, che gli hanno praticato il massaggio cardiaco.

Elvo Tempia è molto conosciuto in tutto il Piemonte. E' stato anche vicepresidente della Provincia di Vercelli, e nel 1981 ha creato il Fondo anti-tumori dedicato al figlio Edo, che finanzia attività di prevenzione e di ricerca.

Sciopero Cuneese gi per viagga

TORINO. Le Ferrovie dello Stato comunicano che domani per uno sciopero del personale ferroviario addetto alla circolazione dei treni nel cuneese dalle 10 alle 17, potrebbero verificarsi limitazioni e soppressioni di treni regionali e interregionali in circolazione sulle seguenti linee: Torino-Fossano-Cuneo-Ventimiglia, Torino-Fossano-San Giuseppe Savona; Alessandria-Cavallermaggiore; Saluzzo-Cuneo.

Lo zio detenuto deve lasciare il funerale

VERCELLI. Scade il permesso e un detenuto deve tornare in cella durante il funerale del nipote. Alessandro Gianblanco, in carcere a Vercelli, aveva ottenuto due ore per dare l'addio a Luca, sedicenne morto in un incidente. Il tempo concesso dal magistrato di sorveglianza si è però concluso prima che la salma del ragazzo fosse tumulata nel cimitero cittadino e a Gianblanco è stato impossibile fermarsi per l'ultimo saluto.

Aosta, l'ambulanza sparita ritrovata in un pub

AOSTA. La centrale del «118» di Aosta ha chiesto aiuto ai carabinieri, venerdì sera: «Abbiamo perso un'ambulanza, è lunga lo statale 26, ma non riusciamo a trovarla. Forse c'è stato un incidente». Nulla di tutto ciò. Agli increduli carabinieri sono bastati pochi minuti per trovare l'ambulanza: era parcheggiata su un marciapiede, con i quattro indicatori di direzione accesi, di fronte ad un frequentatissimo pub di Arnad. E l'equipaggio, autista e barelliere, erano appoggiati al bancone, a mangiare e bere. Secondo i carabinieri, non erano idonei a proseguire il servizio, avevano bevuto troppo. I titolari del locale dicono di aver servito loro soltanto panini, una Coca e una birra. I due dipendenti Usl sono stati immediatamente sostituiti, ma ora rischiano il licenziamento.

IN BREVE

Forza Italia sollecita commissione d'indagine

Lo scandalo dei parcheggiatori abusivi ignorati dai vigili (a dispetto del cittadino tartassato dalle multe) diventa un caso politico. Ieri mattina il capogruppo di Forza Italia Daniele Cantore ha annunciato di voler richiedere una commissione d'indagine sull'operato delle guardie municipali nella zona ospedali. E mentre l'esponente azzurro si accingeva a sollecitare anche una comunicazione urgente sul tema, da parte del sindaco Castellani nel Consiglio di domani, una buona fetta dell'opposizione si univa alla protesta a suon di interpellanze.

RIFONDAZIONE

Fausto Bertinotti oggi parla al Teatro Alfieri

Oggi alle 9,30 il segretario di Rifondazione, Fausto Bertinotti, parlerà al Teatro Alfieri (piazza Solferino) sul tema «Fuori dal governo, dentro la società»: affrontando i temi della scuola pubblica, pensioni, immigrazione e politiche occupazionali.

Salerno (An) chiede dimissioni del ministro

Il consigliere regionale Roberto Salerno, di An, ha chiesto le dimissioni del ministro dell'Interno, Rosa Russo Jervolino. «Il vergognoso caos che in questi giorni si è prodotto in tutte le città per la regolarizzazione degli immigrati era un evento prevedibile, per natura e quantità, e non averlo evitato è stato un segno della sua inadeguatezza e idoneità al ruolo da lei assunto. Perciò le chiedo di rassegnare le dimissioni per il bene dell'Italia».

Ricordati i 150 anni Consiglio comunale

Sono stati celebrati ieri mattina, nella splendida cornice del Teatro Carignano e alla presenza del sindaco Valentino Castellani, i 150 anni del Consiglio comunale inteso come assemblea costituita sulla base di libere elezioni. Era il 7 novembre 1848, infatti, quando i torinesi si recarono per la prima volta alle urne, con lo scopo di votare gli uomini che li avrebbero rappresentati in Sala Rossa. In prima fila, poi insigniti di riconoscimento da parte del Consiglio comunale, gli ex sindaci che si sono avvicendati sulla poltrona di primo cittadino tra gli Anni Settanta e i Novanta: Giovanni Porcellana (1970-1973), Giovanni Picco (1973-1975), Diego Novelli (1975-1985), Giorgio Cardetti (1985-1987), Valerio Magnani Noya (1987-1990), Valerio Zanone (1990-1991), Giovanna Incisa Cottanero (1992).

L'incidente ha provocato disagi e ritardi. In serata la circolazione è stata ripristinata

Treno merci deraglia a Porta Susa

In tilt il traffico ferroviario sulla Torino-Milano

Traffico ferroviario in tilt ieri a Torino per un vagone merci deragliato all'uscita della stazione di Porta Susa. Qualche momento di paura tra i viaggiatori in stazione per il forte e improvviso rumore di ferraglia, ma nessuna conseguenza ne per il personale in servizio sul locomotore, né tantomeno per le decine di passeggeri che in quel momento erano sulle pensiline della stazione, a circa un centinaio di metri dal punto del deragliamento. La causa, secondo quanto hanno potuto accertare i tecnici, sarebbe stata la rottura di un asse delle ruote del vagone. Un cedimento che se si fosse verificato cento metri prima avrebbe potuto avere conseguenze drammatiche.

L'incidente si è verificato poco prima delle 11, all'ingresso della galleria che oltrepassa piazza Statuto per sbucare poi in corso Principe Oddone. Il vagone centrale di un treno merci francese (lo dodicesima di ventisei cisterne vuote), che attraversava a velocità ridotta Porta Susa viaggiando verso la Stazione Dora, proprio all'imbocco del tunnel si è inclinato su un fianco «appoggiandosi» sui binari della direzione opposta. Il macchinista, che si è subito reso conto di quanto era successo in coda, ha immediatamente bloccato i freni, ma i binari sono comunque stati danneggiati. Impossibile, dunque, il passaggio di qualunque treno in entrambe le direzioni (sono soltanto due i binari che in quel punto scorrono nel tunnel-imbuto sotto piazza Statuto).

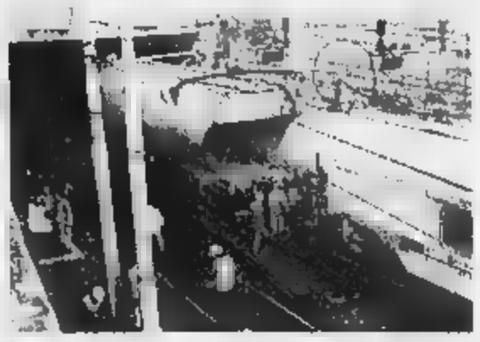

Il vagone cisterna dei merci è uscito dai binari proprio all'imbocco della galleria che oltrepassa piazza Statuto

Il traffico è rimasto bloccato su tutta la direttrice per circa quattro ore (Intercity deviati verso Alessandria). Fino alle 14,30 nessun convoglio è potuto transitare nel tratto compreso da Porta Susa alla Stazione Dora. E i passeggeri dei treni in arrivo e in partenza sono stati trasbordati da una stazione all'altra utilizzando un improvvisato servizio di bus-navetta. Disagi e proteste: i ritardi accumulati dai treni sono oscillati dai 30 ai 50 minuti. «Ma in una situazione di emergenza - spiegano dalla direzione compartimentale - si tratta di tempi contenuti, considerato il tipo di intervento che è stato necessario mettere in atto».

Per sgomberare i binari sono subito intervenute le squadre addette alla manutenzione che, sotto le direttive di tecnici ed ingegneri, hanno risollevato il vagone con l'aiuto di una speciale gru. Ore di lavoro a pochi metri dalle pensiline di Porta Susa, fino a quando, verso le 14,30, si è potuto liberare uno dei due binari. Una volta risollevato il vagone, per spostarlo è stato necessario sostituire uno dei blocchi delle ruote in acciaio prima di poterlo rimorchiare e liberare anche il secondo percorso.

Il traffico ferroviario è ripreso nel tardo pomeriggio, a partire dalle 16. Ma i primi treni si sono mossi ancora vuoti, limitandosi a caricare i passeggeri a Porta Nuova e Stazione Dora, dove nel frattempo erano già stati trasbordati.

[g. bra.]

SAPER CONDURRE

Balconi sulla facciata Questione di decoro

BALCONI-terrazze con parapetti a frangisole, balconi ornati con piante e vasi fioriti, estetica e bellezza per rendere meno grigia e triste la facciata di una casa. Ma non mancano problemi che rendono tesi i rapporti tra condomini.

Scrive C.A. da Alessandria: «Piano attico con terrazze esclusive delimitate da parapetti a frangisole, come nei balconi sottostanti. Sono stata costretta a rifare la pavimentazione e di conseguenza ho dovuto rimuovere il pavimento anche i frangisole pericolanti, che sono stati sostituiti con grigliato metallico che richiama la struttura preesistente. Ma il parapetto a frangisole ha natura condominiale, perché concorre al decoro estetico dell'immobile? E come si ripartiscono le spese?».

Spiega l'avvocato Lorenzo Profeta: «La sostituzione del parapetto è resa necessaria perché era pericolante. Dunque la spesa non è accessoria rispetto a quella dell'impermeabilizzazione. Di qui deriva che il metodo di ripartizione della spesa non è lo stesso adottato per il pavimento rifatto della terrazza. Per stretta analogia, si può ricordare la sentenza (n. 4946 del 1986) del Tribunale di Torino, III sez. civile: "Il balcone, in quanto concorre a un maggior godimento dell'alloggio..., è di proprietà del singolo proprietario dell'appartamento. Il proprietario ne gode in modo esclusivo ed è tenuto a tutte le spese connesse alle sue facoltà d'uso. Viceversa il balcone nel suo aspetto esteriore fa parte della facciata dello stabile condominiale in quanto concorre a formarne decoro, armonia e aspetto ornamentale. Quindi l'assemblea può deliberare le relative spese di manutenzione straordinaria di rifacimento di frontalini e cornicioni dei balconi e porli a carico di tutti i condomini come spese di quel bene comune che è la facciata"».

Questa sentenza - aggiunge il legale - trova conferma nella giurisprudenza del Supremo Collegio. Ovviamente però, nel casodella lettrice, si dovrebbe anche esaminare attentamente il regolamento di condominio, dal quale potrebbe derivare una soluzione diversa da quella appena indicata.

La stessa sentenza serve anche per Laura T. di Torino, il signor Piccoli, Gianmaria E., R. S. e il signor Rodolfo. I loro quesiti riguardano tutti balconi sbrecciati e pericolanti sul lato facciata.

★Mauro di Asti ha un alloggio in un condominio in una cittadina di mare in Abruzzo ed ha abbellito il balcone con fiori e piccole piante ornamentali. «Ma l'anno scorso un condomino ha lamentato per due piccole piante di oleandro che - secondo lui- gli toglievano la vista del mare. Il tema è stato affrontato dall'assemblea in una cagnara generale e si è giunti alla decisione di nominare una sorta di comitato per giungere a una soluzione, anche io ho rifiutato di togliere le piante. Ora mi è arrivata una lettera nella quale mi si impone di togliere le piante. Allego regolamento di condominio».

Il legale spiega: «Il regolamento di condominio del lettore non solo non vieta di tenere vasi o piante sui balconi, ma all'art. 15 addirittura ne autorizza la collocazione purché tali vasi siano muniti di riparo fisso e non siano incassati in modo da impedire lo stillicidio dell'acqua. D'accordo. Ma questo non autorizza a togliere al vicino la vista del mare. Quindi la ragione non è tutta da una sola parte. Per il condominio appare in torto quando l'assemblea ha deciso di nominare un comitato. Se si tratta di facoltà di decisione attribuita al comitato, l'assemblea ha sbagliato e la decisione è giuridicamente nulla, tanto più che non stabilì che il comitato dovesse fare una relazione all'assemblea, unica sovrana nel prendere un provvedimento di qualsiasi tipo. Così in pratica si è soltanto esautorata l'assemblea».

★Ricordiamo ancora a tutti i lettori che ci chiedono stime su quadri, sculture e porcellane che non avranno risposta coloro che inviano lettere senza alcuna fotografia dell'oggetto in loro possesso, perché la valutazione da parte degli esperti è impossibile su una semplice descrizione approssimativa o sul nome di un autore.

Simonetta

PAGINA A CURA DELLA ASSOCIAZIONE MEDIATORI AGENTI IMMOBILIARI

IL MEDIATORE

Iscr. Albo Agenti in mediazione n. 936

P.zza Lugano vicinanze alloggio libero di ingresso, salone, cucina, 2 letto studio, doppi servizi, cantina, garage. Rich. L. 310.000.000

Asti in bella palazzina vendesi ottimo alloggio 3 arie di ingresso, sala, cucina, disimpegno, tre letto, doppi servizi, terrazzino, balcone, cantina, garage, posto auto. Risc. ind. Asc. Rich. L. 250.000.000

Costigliole - fraz. Madonna alloggio di circa 100 mq: ingresso, cucina, salone, 2 letto, bagno, cantina. Rich. L. 89.000.000

Agliano in paese casa su due piani di cinque camere, tavernetta, terrazzino, servizio, 2 cantine, parzialmente riattata. Rich. L. 99.000.000

Cornapò collinare porzione di casa completamente ristrutturata su 2 piani, di sala con camino, cucina, due letto, doppi servizi, tettoia, cortile, orto. Rich. L. 180.000.000

Costigliole - fraz. Madonna magazzino di circa 120 mq. possibilità di trasformazione in alloggio. Rich. L. 45.000.000

Bramairate - porzione di casa ampliabile, su 2 piani, di 4 vani e 2 bagni, con magazzino, garage, legnaia e circa 2.000 mq. di terreno.

Via Tiziano Vecellio, 19
Tel./Fax 0141-21.46.51 - 14100 ASTI

NORDEDIL IMMOBILIARE — ASTI C.so [redacted]

ALLOGGI

ASTI - ZONA MATERNITÀ: in stabile recente, alloggio luminoso di: cucinino, tinello, 3 camere, bagno, ripostiglio, ampio terrazzo, cantina, box auto. Rich. L. 230.000.000

ASTI - VIA XX SETTEMBRE: alloggio al primo piano composto di ingresso, cucina, sala, 2 letto, bagno, cantina e solaio. Risc. aut. Rich. L. 220.000.000

ASTI - CORSO [redacted]: in palazzina, alloggio al primo piano composto di ingresso, soggiorno, cucina, 2 letto, bagno, ripostiglio, cantina, 2 garage. Risc. aut. Rich. L. 210.000.000

[redacted] - [redacted] CINTURA: alloggio al [redacted] piano composto di ingresso, sala, cucina, 1 camera, bagno, cantina, ampio garage. Rich. L. 120.000.000

RUSTICI

[redacted] - splendida cascina completamente ristrutturata di cucina, salone con camino, 4 camere, doppi servizi, cantina porticato giardino [redacted] terreno di mq. 10.000 circa
Trattativa riservata.

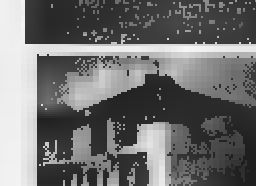

QUARTO - in centro paese casa indipendente ristrutturata [redacted] possibilità bi-familiare. Composta da 6 [redacted], doppi servizi, porticato [redacted] giardino recintato.

FRINCO - casa finemente ristrutturata composta di 5 vani, doppio servizio, cantina, fienile, garage. Terreno mq. [redacted].

ROCCA D'ARAZZO - [redacted] parzialmente ristrutturata indipendente su [redacted] lati, composta di 5 vani, bagno, fienile, cantina. Rich. L. 120.000.000

A 6 KM. DA ASTI - villa indipendente composta da ampio [redacted] cucina, soggiorno, 5 camere, terrazzo e magazzino. Terreno di 2.000 mq

ROCCA D'ARAZZO - in paese comoda ai servizi casa abitabile composta di 4 vani, doppi servizi, garage, giardino [redacted] L. 135.000.000

Telefono (0141) [redacted]

TORREROSSA

Immobiliare s.r.l.

Tel. 0141.594.616 r.a. - C.so ALFIERI, 418 - [redacted]

[redacted] IN ASTI [redacted]

CENTRO STORICO
Per investimento, alloggetto da riattare - mq. 50. L. 39.000.000

VIA [redacted] ROMANA
graziosissima mansarda completamente ristrutturata ed arredata, palazzo recente, ogni confort. L. 120.000.000

ZONA NORD
alloggio ordinato, piano alto, composto da ingresso, cucina, soggiorno, 2 camere, bagno, ripostiglio, ampio balcone, cantina, box auto. L. 175.000.000

ZONA CERTOSA
prestigiosa villa con giardino circostante, disposta su due piani, completamente ristrutturata ed abitabile subito. L. 760.000.000

VIA AUNA (zona nord)
in piccolo contesto, alloggio in ottime condizioni composto da ingresso, soggiorno con zona pranzo, 1 camera, bagno, cantina. Posto auto assegnato. Volendo box auto. L. 105.000.000

IMMOBILI AD USO ABITATIVO - AFFITTO

CORSO DANTE
affittasi alloggio composto da ingresso, cucinino, tinello, 3 camere, bagno, balcone. L. 800.000 mensili

STR. FORTINO
affittasi libero da [redacted], alloggio [redacted] posto da ingresso, soggiorno, cucina, 1 camera, bagno, balconi e cantina. L. [redacted] mensili

AFFITTO [redacted] COM[redacted]

C.SO F. CAVALLOTTI
affittasi due locali uso negozio adiacenti, uno di mq. 40 circa e uno di mq. 90 circa a L. [redacted] mensili e L. 1.000.000 mensili, rispettivamente.

IMMOBILI FUORI [redacted] VENDITA

CALLIANETTO (vicinanze)
casa in posizione collinare e panoramica, ristrutturata a nuovo, su due piani composta da ingresso, salone con camino, 2 camere letto, cucina, doppi servizi, tavernetta con forno a legna, doppio box, cantina, porticato, magazzino e [redacted] caldaia. Terreno mq. 800 circa. L. 315.000.000

MONTEGROSSO
ampio cascinale su 2 piani, da ristrutturare, con mq. 18.000 di terreno in corpo unico sul quale insistono in prossimità della casa, ampio capannone di mq. 600 uso artigianale e ampio portico trasformabile in ulteriore unità immobiliare. Interessantissimo prezzo di L. 150.000.000

ATTIVITÀ COMMERCIALI

LICENZA BAR - con superalcolici, da trasferire - Prezzo interessantissimo.
IN PERIFERIA DI ASTI - cedesi attività di bar-tabacchi, ristorante (volendo vendonsi anche i muri del locale) - attività avviatissima - alto reddito
LAVANDERIA - ristrutturata, in corso di intenso traffico, con consegna in 24 ore. Prezzo interessante.
[redacted] - avviamento ventennale in Asti, ristrutturato completamente
IN ASTI ZONA RESIDENZIALE
cedesi alimentari con alto reddito dimostrabile. Prezzo interessante
IN [redacted] DI PIAZZA I MAGGIO - bar pasticceria avviato da 10 anni, [redacted] prezzo di L. 110.000.000
TABACCHERIA BAR - in centro commerciale adatta a tre persone, informazioni solo nei nostri uffici.

ATTIVITÀ COMMERCIALI
LICENZE COMMERCIALI DI OGNI GENERE - A PARTIRE DA UN INVESTIMENTO DI L. 35.000.000.

INTERMEDIAZIONI IMMOBILIARI s.a.s. di LIGUORI R. & C.

[redacted] - P.za Statuto, 1
Tel. (0141) 595675 r.a.

Vicinanze p.zza Cairoli vendiamo libero, ristrutturato, ingresso, soggiorno con angolo cottura, camera, bagno, garage, cantina e sottotetto. L. 113.000.000

Via [redacted] - P.zza Vittorio Veneto libero ottimo appartamento composto [redacted] ingresso, sala, cucina grande, camera, bagno e cantina.
L. 180.000.000 volendo garage

V.le [redacted] Vittoria libero in palazzo [redacted] signorile d'epoca ottimo appartamento luminoso con ingresso, sala, cucina, 3 camere, doppi servizi, ampia veranda cantina e garage. L. 300.000.000

C.so Alessandria vendiamo libero ampio appartamento di [redacted] mq. composto [redacted] ingresso, tinello, cucina, salone doppio, 4 camere, tripli servizi, veranda, 4 balconi, ripostiglio, cantina e posto auto. L. 430.000.000 - divisibile in due unità - riscaldamento autonomo.

Loc. [redacted] vendiamo ampio [redacted] caratteristico casale piemontese di sei ampi vani oltre [redacted] stalla e fienile recuperabili con 18 gg. di terreno circostante. L. 400.000.000

Calle Enomondo vendiamo rustico già accatastato al N.C.E.U. libero a tre lati [redacted] posto di soggiorno, cucina, 4 camere, bagno, 3 ampi locali di sgombero, cantina, cortile privato [redacted] piccolo giardino. L. 95.000.000

Montemagno comoda ai negozi, porzione di casa con soletta e tetto rifatti - [redacted] camere, mansarda, cantina [redacted] terrazzo. L. 33.000.000

Viale vendiamo villetta indipendente [redacted] di sala, tinello, cucina, camera, bagno, terrazzo, legnaia, garage e giardino. L. 230.000.000

Belveglio comoda al paese vendiamo libera porzione di casa già riattata composta di soggiorno, camera, cucinino e bagno al P.T.; [redacted] camere e bagno [redacted] 1P., garage, orto [redacted] giardino. L. 109.000.000

Alba Vicolo S. Giovanni vendiamo libero, arredato, soggiorno, cucina, bagno [redacted] antibagno, terrazza, cantina e garage. L. 200.000.000

ASTI - p.za Statuto, 1 - Tel. (0141) 595675 r.a.

"La Casa"

di Geom. Marina Bianco Conteri
VILLANOVA D'ASTI - P.zza IV Novembre, 18
Tel. (0141) 946.773-946.774
VILLAFRANCA D'ASTI - Via Don Giorgio, 31
Tel. (0141) 943.266

8 Km. Asti Grande [redacted] rifiniture, composta da abitazione padronale più alloggio custode, mq. 800. Terreno mq. 4.760. Posizione collinare. Informazioni in ufficio (Rif. 1553)

Valfenera Portico chiuso, libero su 4 lati, con piccolo pollaio, possibilità di ristrutturazione. Terreno mq. 500 circa. L. 62 mil. (Rif. 1573)

Viale Casa abitabile, p. [redacted] cantina, legnaia, p.1 ingresso, cucina, soggiorno, bagno, loc. di sgombero, porticato, p. 1° 2 camere, sottotetto, 2 balconi. Terreno mq. 550 in parte recintato + bosco L. 145 mil (Rif. 1661)

Pisa Rustico da ristrutturare, mq [redacted] su 2 piani, progetto approvato per la ristrutturazione. Terreno coerente mq 340. Posizione collinare. L. 58 mil (Rif. 1583)

Tra Ferrere e S. Damiano Casa ristrutturata p.t salone con angolo cottura, cantina, box, p. 1° [redacted] camere, bagno, mansarda con [redacted] e balconi. Cortile con forno a legna. Posizione collinare L. 150 mil (Rif. 1493)

Baldichieri Portico con giardino mq 110 aperto su 3 lati, p.t magazzino, p. 1 fienile. Possibilità di trasformarlo in abitazione: più terreno edificabile attaccato di mq 910 circa L. 80 mil. (Rif. 1672)

Montafia Rustico abitabile subito, libero su 3 lati, p.t. soggiorno con camino, cucina, cantina, p. 1° 2 camere, bagno. Giardino recintato mq [redacted] circa (Rif. 1674)

Tigliole Cascina abitabile, libera su 4 lati, con grande cantina sotterranea, p.t [redacted], servizio, camera, 3 stalle, p. 1° 3 camere, fienile, p. 2° 2 camere. Portico staccato aperto su 4 lati. Terreno mq 3.000. Posizione collinare (Rif. 1662)

S. Paolo S. Rustico completamente ristrutturato, p.t soggiorno con camino, cucina, bagno, p. 1° 2 camere, bagno. Autorimessa, cantina, legnaia. Giardino recintato mq. 300. (Rif. 1478)

S. Paolo S. Ultime 3 villette in corso di costruzione in stile tipico piemontese, p.int. grande autorimessa: p.t soggiorno cucina, 2 camere, bagno + mansarda. Giardino recintato. Poss. scelta materiali, modifiche interne. Consegna giugno '99. Nessuna spesa di provvigione (Rif. 1542)

Cortandone Casa ristrutturata, libera su 3 lati, p.sem. autorimessa, p.t. cucina, salotto, lavanderia, [redacted] 1° 2 camere, bagno, terrazzo [redacted] mq 1.170 L. 145 mil. (Rif. 1609)

Ferrere Bella casa antica ristrutturata, cantina sotterranea, p.t salone, camera da pranzo, tinello, cucinotta, p. 1° 4 camere, bagno, terrazzo e grande balcone. Terreno recintato mq. 2.530. (Rif. 1651)

Ferrere Cascina ristrutturata completamente, libera su 4 lati, p.t. soggiorno, cucina, bagno, cantina, locale di sgombero, p. 1 3 camere, bagno. Terreno mq. 3.200 (Rif. 1670)

Castelnuovo D.B. Casa ben ristrutturata, in stile tipico piemontese, p.t ingresso, garage, lavanderia p. 1° s[redacted]iorno con camino, tinello, cucinotta, camera [redacted] camino, cabina armadi, camerette, bagno. Giardino esclusivo (Rif. 1586)

ASTI - AFFARI

di Basseco & Di Fatta s.n.c.
ISCR. ALBO MEDIATORI nr. 798
Via P. Micca 30 - [redacted]

IMMOBILI

A 6 [redacted] DA ASTI vendesi bella casa riattata con 4 camere letto, soggiorno, cucina in muratura, giardino.

IN [redacted] - CORSO TORINO - vendesi locale commerciale affittato a L. 650.000 mensili di mq 60+25 mq. di cantina. Ottimo per investimento.

IN ASTI - ZONA VALMANERA - vendesi magazzino di mq. 100 nel seminterrato.

ASTI - VIA P. MICCA - [redacted] P.T. in bella casa, alloggio mq. 110 di 2 letto, cucina ab., soggiorno, 2 servizi, balcone, cantina grande. Risc. aut.

[redacted] SANREMO - vendesi attico di ingresso, soggiorno, cucinino, 2 camere letto, 2 servizi, grande terrazzo, posto auto di proprietà. Anno di costruzione 1970. Spese di riscaldamento e condominio L. 2.000.000 annui.

AFFITTASI - IN VIA GUTTUARI ANG. CORSO MATTEOTTI - alloggio al 2° piano con asc. di ingresso, cucinotta, tinello, 1 camera letto, 1 servizio. L. 480.000 mensili.

AFFITTASI - IN VIALE PILONE - porzione di casa totalmente ristrutturata composta da: 2 camere letto, salone, cucina, 2 servizi, cortiletto e solaio, a L. 900.000 mensili. Riscald. aut. Non ci sono spese condominiali

ATTIVITÀ

[redacted] AZIENDA che svolge la propria attività all'interno del Mercato Coperto. Prezzo interessante.

CEDESI IN ASTI negozio di polleria, rosticceria, ottimo per una persona.

AMBULANTE IN [redacted] zona Piazza Catena - cedesi posto fisso con Tab. VI frutta e verdura compl. di attrezzature e del camion. Ottimo incasso giornaliero (970A31)

IN ASTI - ZONA [redacted] SIMA - cedesi ottimo negozio di vendita dischi, cassette e CD. Elevato giro d'affari, adatto a giovani. Prezzo affaro.

VICINANZE ASTI - Strada Asti-Chivasso, cedesi bar con superalcolici, buon incasso, adatto a due persone.

ASTI - CEDESI LAVANDERIA con arredamento nuovo (96A022)

IN ASTI - CEDESI ATTIVITÀ di sala giochi con servizio bar, ottima per 2 persone.

IN ASTI - [redacted] ALFIERI (vic.) - cedesi pasticceria con forno, rivendita pane. Ottimo 3 persone.

IN ASTI - [redacted] FORTE [redacted] SAGGIO - cedesi per motivi familiari negozio [redacted] elettrodomestici e videocassette (96A22).

PUBLICASA

AGENZIA IMMOBILIARE
NIZZA MONF.TO Via Bona n.3 — CANELLI Via Roma n.8

NIZZA Monferrato: vendesi villetta così composta: sala, cucina, tre camere, doppi servizi, tavernetta, lavanderia e doppio box-auto. Giardino. Zona tranquilla e comoda al centro. Lire 350 milioni.

NIZZA Monferrato: vendesi in [redacted] "[redacted]" appartamento composto da salone, cucina, [redacted] camera, bagno, ripostiglio [redacted] balcone. Lire 145 milioni. Possibilità box-auto.

NIZZA Monferrato: vendesi appartamento di cucina, ampio salone, due camere, bagno, ripostiglio, cantina e box auto. Lire 165 milioni.

[redacted] Monferrato: appartamento composto da salone, cucina, bagno, camera, ripostiglio, balcone. Ascensore. Cantina. Lire 125 milioni

NIZZA Monferrato. In centro storico, porzione di [redacted] con l'ingresso indipendente così composta: sala, cucina, tre camere, doppi servizi, ampio terrazzo. Termoautonomo. Sottotetto [redacted] proprietà esclusiva. Lire 165 milioni.

NIZZA Monferrato: vendesi appartamento [redacted] tre [redacted]ere, salone, cucina, doppi servizi, oltre a mansarda di 65 mq con servizi. Box auto doppio e cantina.

NIZZA Monferrato. vendesi azienda agricola [redacted] 7 Ha in corpo unico a vigneto. Uve Barbera e Moscato.

CANELLI [redacted] zona collinare, vendesi ampio rustico, [redacted] ristrutturare. 12.000 [redacted] terreno. Lire 195 milioni.

CANELLI [redacted] centrale vendesi appartamento bilocale ristrutturato, termoautonomo. Possibilità box-auto.

CANELLI In V.le Risorgimento appartamento composto da ingresso, soggiorno, cucina, camera, bagno ed ampio terrazzo. Cantina e box auto. Lire 110 milioni.

INCISA S. vendesi porzione di villa bifamiliare [redacted] recente costruzione, comprendente soggiorno, cucina, salone, 3 camere letto, stireria, doppi servizi, tavernetta e 4 posti auto coperti. Giardino recintato di pertinenza. Ingressi indipendenti.

S. STEFANO B. appartamento totalmente ristrutturato, in zona centrale, così composto: sala, cucina, camera, bagno, ripostiglio e [redacted]tina. Termoautonomo. Lire 175 milioni

S. STE[redacted] B. zona C.so Piave, vendesi due locali ad uso commerciale. Uno [redacted] due locali è attual[redacted] occupato con contratto che scadrà nel 2001. Richiesta molto interessante.

ACQUI T. vendesi appartamento [redacted] zona "Meridiana" composto da sala, cucina, [redacted] camere, bagno, terrazzo. Termoautonomo. Box-auto. Lire 260 milioni

ATTIVITÀ commercio ambulante con licenze per la [redacted] di carni, salumi, formaggi, rosticceria, gastronomia. Posti fissi - autonegozio recente. Alto reddito documentato.

NIZZA MONFERRATO - Via Bona, 3 - Tel. 0141-726944
CANELLI - Via Roma, 8 - Tel. 0141 - 835538

gabetti [redacted]

ALLOGGI [redacted] ASTI

VIALE ALLA VITTORIA in palazzo d'epoca - vendesi alloggio luminoso libero ristrutturato di ingresso, due camere, cucina, bagno, balconi, cantina. Riscaldamento autonomo. Rif. A/161

VIALE ALLA VITTORIA vendesi alloggio signorile libero di: salone, 4 camere, cucina, 2 servizi, 2 ingressi, cantina e garage. Possibilità due unità abitative. Rif. A/153

CORSO ALBA vendesi alloggio panoramico di ingresso living, cucina abitabile, camera, bagno, disimpegno, cantina, box e posto auto. Verde condominiale. Rif. A/157

CORSO MATTEOTTI vendesi alloggio libero silenzioso al 2° p. con ascensore di: ingresso, disimpegno, cucina, sala, tre letto, bagno, cantina. Prezzo interessante. Rif. A/154

PIAZZA STATUTO vendesi alloggio libero di mq. 135 ca. adatto come abitazione od ufficio. Rif. A/152

[redacted] VOLTA [redacted] villette indipendenti in fase di realizzazione con box auto. Rif. VR/171-173

ZONA [redacted] E VICINANZE ENEL vendesi box auto

VICINANZE PIAZZA ALFIERI - vendesi alloggio libero luminoso al 4° p. con ascensore, composto da ingresso, sala, 2 camere, cucina, bagno, balconi, cantina. Rif. A/195

ZONA ENEL vendesi mansarda di [redacted] costruzione di 3 camere, bagno, posto auto, riscaldamento autonomo. Rif. N/127

ZONA CATTEDRALE vendesi in nuove palazzine ultimi [redacted] Riscaldamento autonomo Rif. N/130-131-132-133

VIA SILVA - ZONA NORD vendesi alloggio composto da: ingresso, tinello, cucinino, 1 camera, bagno. Lire 148 milioni. [redacted] N/141

ZONA VALMANERA - ASTI in palazzina di prossima costruzione vendiamo alloggi di varie metrature e box auto. Ottime rifiniture.

ASTI - PIAZZA PRIMO MAGGIO - vendesi ultimi appartamenti in palazzina in fase di costruzione Rif. N/ 148-149

VIA CONTE VERDE vendesi in bella palazzina alloggio di [redacted], bag[redacted], giorno, cucinino, camera, [redacted], cantina e box auto. Rif. N/146

LOCALI COMMERCIALI

PIAZZA ALFIERI vendesi uffici in palazzo d'epoca: al 1° p. di mq. 200 ca. Rif. A/182 - al 2° p. di mq. 150 ca., occupato Buona rendita. Rif. A/183

PIAZZA STATUTO - VIA CAVOUR affittasi uffici varie metrature

VIC.ZE PIAZZA ASTESANO affittasi locale commerciale libero di mq. 360 ca. con vetrine su strada, due ingressi Rif. N/165

VIA ROERO affittasi locale interno cortile uso ufficio/magazzino di mq. 100 ca. con mq. 35 ca. esterni coperti per carico e scarico merci Rif. N/147

MONTECHIARO D'ASTI affittasi libero capannone in ottimo stato di mq. 500 ca. con alloggio di mq. 100, ampi spazi per parcheggio e carico-scarico merci. 2 passi carrai Rif. C/133

VIC.ZE [redacted] TORINO [redacted] locale libero di mq. 500 ca. uso magazzino

VIA BROFFERIO affittasi locale su strada uso ufficio/negozio completamente ristrutturato Rif. N/145

VIA QUINTINO SELLA vendesi [redacted] commerciale con annessa cantina e magazzini Rif. N/66

DIRETTRICE ASTI-TORINO vendesi fabbricat[redacted] a molteplici attività commerciali con locale esposizione e vendita su due livelli di mq. 700 ca., mq. 240 ca. di uffici/abitazione, ampio parcheggio con mq. 3.000 ca. di terreno recintato. Possibilità di ulteriori mq. 9.000 ca. di terreno edificabile Rif. N/204

VIA CAVOUR cedesi attività commerciale con licenza C1 - C2. Il negozio è stato completamente ristrutturato e arredato recentemente Rif. N/201

AFFITTI

ZONA NORD affittasi a referenziati alloggio di: sala, cucina, 2 camere, doppi servizi, cantina, box auto Rif. N/115

VIA RANCO - VICINANZE PIAZZA STA[redacted] - affittasi alloggio arredato, ristrutturato composto da: ingresso living, cucina abitabile, 2 camere, bagno Rif. N/142

MONTEGROSSO - ASTI affittasi alloggio al terzo piano di: sala, cucina, 3 camere, bagno, balconi, cantina, box auto [redacted] autonomo Rif. N/140

ASTI - VIA NINO BIXIO (C.so Savona) affittasi box auto

Corso Dante, 79
Tel. 0141 354.026 * 556.992 fax

SPECIALCASE

Intermediazioni Immobiliari
C.so Milano, 29 ASTI
Tel. 0141/59.99.21 r.a. - Fax 0141/59.99.25

COMPLESSO RESIDENZIALE "LE SERRE"
VIA CAGNA - ASTI
in stabile di prossima edificazione,
proponiamo alloggi di varie metrature e box auto

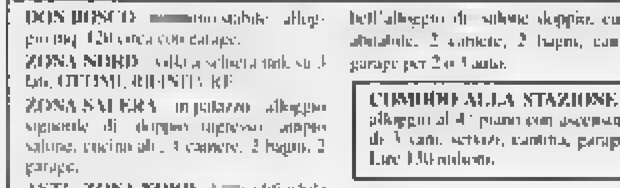

DON BOSCO - [redacted] stabile alloggio mq. 120 circa con garage.

ZONA NORD - villa a schiera indi. su 3 lati. OTTIME RIFINITURE

ZONA SALERA - in palazzo alloggio signorile di doppio ingresso, ampio salone, cucina ab., 3 camere, 2 bagni, 2 garage.

ASTI - ZONA NORD - [redacted] edificabile per villa unifamiliare.

ASTI - casa indipendente con 2 alloggi e garage, recintata con giardino.

ZONA NORD - bilocale con servizi. Ottimo per reddito.

BOX AUTO - Via Ricciardi - Via Cavallo - Corso Dante - Piazza Vittorio Veneto.

CASTIGLIONE - Zona Country Club - in splendida posizione villa indipendente bifamiliare con giardino recintato. Rif. 107/I.

ASTI PERIFERIA - Panoramico casale di 400 mq., libero su 4 lati, con circa 30.000 mq. di terreno circostante

PORTACOMARO - panoramica porzione di villa bifamiliare.

VIA PETRARCA (Campo Sportivo) - bell'alloggio di: salone doppio, cucina abitabile, 2 camere, 2 bagni, cantina, garage per 2 o 3 auto.

COMODO ALLA STAZIONE - alloggi al 4° piano con ascensore di 3 vani, servizi, cantina, garage. Lire 130 milioni.

ZONA CORSO F. CAVALLOTTI - in stabile in via di finizione alloggio di 4 vani, servizi, cantina. Lire 225 milioni.

STRADA VALMANERA - in palazzina in costruzione, alloggio ultimo piano di mq. 125 circa con garage doppio.

VIGLIANO - semicollinare - bella [redacted] ind. su 4 lati, volendo bifamiliare, con 3000 mq. ca. di terreno.

BALDICHIERI
- Casa indipendente Rif. 118/B
- Capannone mq. 500 con uffici e piazzali Rif. 201/B

S. ANNA - ROCCA D'ARAZZO - panoramica casa indipendente su 3 lati, di 4 vani, servizi, locali di sgombero, garage. Mq 6900 terreno. Prezzo interessante.

SAN DAMIANO V.CE - bella villa indipendente con [redacted] mq. di terreno.

MONTEGROSSO - bilocale con servizio. L. 65 milioni.

AURORA immobiliare

L.go Martiri della Liberazione, 1 - ASTI
Tel./Fax 0141-594889

ALLOGGI IN ASTI

Centro Storico - rinnovato di ingresso, cucinotta, sala, 2 camere letto, bagno, cantina e garage. Risc. auton. L. 150.000.000

Corso Torino - panoramico alloggio di ingresso, cucina, 2 camere, bagno, cantina, posto auto. Risc. [redacted]. L. 150.000.000

Zona Stadio - alloggio di ingresso, cucina, salone, 3 camere letto, doppi servizi, cantina e garage. L. 410.000.000

San Fedele - luminoso alloggio di ampia metratura con giardino privato. Risc. autonomo. L. 300.000.000

Via Torchio - alloggio di ingresso, cucina, sala, 2 camere letto, doppi servizi, cantina e garage. Risc. autonomo.

Corso F. Cavallotti - piano alto, alloggio di ingresso, cucina, salone, 2 camere letto, doppi servizi, cantina e garage. L. 270.000.000

Pressi via Artom - panoramico alloggio di ingresso, cucinino, tinello, [redacted] camere, bagno, cantina, vol. garage doppio. L. 118.000.000

Pressi Corso XXV Aprile - grazioso bilocale con angolo cottura, cantina, posto auto, vol. garage. Risc. autonomo. L. 105.000.000

Zona Cattedrale - alloggio di 4 vani, bagno, cantina, posto auto, vol. garage. Risc. autonomo. L. 130.000.000

Corso Gramsci - alloggio di ingresso, cucinotta, 3 camere, bagno, cantina e posto auto. L. 135.000.000

Zona Nord - luminoso alloggio di ingresso, cucinotta, sala pranzo, 2 camere letto, salone, bagno, cantina e garage. L. 350.000.000

Pressi Corso Alfieri - alloggio ristrutturato [redacted] ingresso, cucina, sala, 2 camere letto, bagno, cantina. L. 200.000.000

FUORI ASTI

Carlazzone - porzione [redacted] casa indipendente con cortile cintato e [redacted] reno. L. 91.000.000

Cortanze - in posizione panoramica ampia villa indipendente con giardino cintato e terreno. L. 285.000.000

Rocca D'Arazzo - casa bifamiliare, ristrutturata, indipendente sui tre lati, con cortile, giardino antistante e terreno. L. 340.000.000

Prima Cintura - in posizione pianeggiante, bella villa indipendente con giardino circostante. L. 455.000.000

Montaldo Scarampi - bella villa indipendente sui 4 lati, con giardino circostante e terreno. L. 255.000.000

Azzano - centro paese - casa indipendente sui tre lati, ristrutturata, con ampio cortile antistante. L. 215.000.000

Vigliano - in posizione panoramica, casa libera sui tre lati con cortile, orto e piccolo terreno a frutteto. L. 75.000.000

2 km da Asti - in posizione soleggiata, bella struttura di villa unifamiliare [redacted] terreno circostante. Accettasi permuta con alloggio in Asti.

PUNTO CASA IMMOBILIARE

[redacted]
[redacted] Zecca, 14
Tel./Fax
0141.592.617

di Giacometti e Cerruti

VICINANZE CORSO SAVO[redacted] - Vende alloggio al 3° piano composto di ingresso-living, cucina, camera letto, bagno. Riscaldamento individuale. L. 85.000.000

VIA PIETRO MICCA - Vende alloggio di ampio ingresso, salotto, camera letto, cucina, bagno. L. 115.000.000.

ZONA CENTRO - Vende alloggio di ingresso, sala, cucina, due letto, bagno. L. 184.000.000.

CORSO alla VITTORIA - Vende alloggio ristrutturato [redacted] 2° piano [redacted] ingresso, sala, due letto, cucina, bagno L. 190.000.000. Volendo box [redacted].

VICIN[redacted] CORSO DANTE - Vende alloggio al 2° piano di ampio ingresso, sala, 3 camere letto, tinello, cucinino, bagno, box auto.

In Asti - In palazzina [redacted] nuova costruzione vende alloggio di mq. 120 con sovrastante mansarda di [redacted]. [redacted]. Riscaldamento individuale. Verde condominiale. I.V.A. agevolata 4%.

ZONA S[redacted] PIETRO - In erigenda palazzina, vende alloggio piano alto [redacted] sala, 2 letto, cucina, doppi servizi, ampio terrazzo. Riscaldamento individuale. L. 295.000.000. Volendo box [redacted]. L. 28.000.000

ZONA CAMPO SPORTIVO - In complesso residenziale [redacted] recente costruzione vende villa [redacted] schiera [redacted] finiture personalizzate di salone, cucina, due camere letto, ampio locale [redacted] mansardato, doppi servizi, tavernetta, garage.

MONCALVO - Centro - Vende alloggio di cucina, sala, due letto, bagno, ripostiglio. Ottime condizioni. L. 175.000.000.

CALLIANO - Vende casa comoda ai servizi [redacted] salone, cucina, 2 letto, bagno, fienile, stalla. Possibilità [redacted] ampliamento. L. 112.000.000.

[redacted] - Paese - Vende [redacted] ristrutturata di salone, [redacted] letto, cucina, bagno, cantina, box auto. L. 185.000.000.

6 KM. [redacted] ASTI - Vende casa abitabile di 6 camere, bagno, portico, fienile 2000 mq. [redacted] terreno. L. 215.000.000

MOTTA DI COSTIGLIOLE - Vende in posizione collinare bella casa indipendente totalmente ristrutturata. Volendo bifamiliare. 4.000 mq [redacted] terre[redacted] cintato.

VICINANZE MONCALVO - In posizione collinare, vende bella casa indipendente di cucina, ampio salone, 4 letto, doppi servizi. Cortile e giardino cintato. L. 250.000.000

Morra immobiliare

Studio Tecnico
Società di sviluppo immobiliare

VILLE

Città - Zona [redacted] - villa su due piani e seminterrato - 5000 mq. terreno

Isola d'Asti - villa su due piani ristrutturata mono-bifamiliare indipendente con [redacted] mq. terreno - ottimo prezzo - comodità

Revigliasco - [redacted] - villa panoramica indipendente di recente costruzione [redacted] parco 7000 mq. terreno

PRIMA [redacted]

Casabianca - fabbricato [redacted] ristrutturare indipendente - ottima zona - 14.000 [redacted] terreno

Valmanera - rustico da riattare con 6000 mq. terreno

Km. 8 - fabbricato indipendente da riattare con 40.000 mq. terreno - adatto agriturismo

Km. 7 - centro paese - complesso immobiliare composto di [redacted] mono-bifamiliare, [redacted] monofamiliare - un alloggio - [redacted] e rustico. Frazionabile

Montemarzo - in posizione panoramica casa ristrutturata su due piani con tutte le comodità - volendo arredata

APPARTAMENTI

Piazza Dante vicinanze - alloggio [redacted] sei camere, tre arie, servizio, WC, cantina, [redacted] auto. Libero

Corso Dante vicinanze - Zona Nord - alloggio in palazzina di mq. 200 con box. Ottime finizioni

Zona Nord - alloggio di tre camera, WC, cantina, box auto

Zona Nord - bilocale con angolo cottura, cantina

Città - alloggio di cinque [redacted], WC, cantina. Libero

Portacomaro [redacted] - alloggio di cinque camere con [redacted] verde di 700 mq.

CASE RUSTICHE

Repergo - casa panoramica [redacted] ristrutturare [redacted] mq. terreno

Colcavagno - casa rustica centro [redacted]

ATTIVITÀ

Centro città - Bar - Tavola calda [redacted] fredda - alcoolici - superalcoolici - paninoteca. Alto volume d'affari

Città - cedesi Tabacchi - totocalcio - giornali - Lotto - Tab. XIV - Alto volume d'affari. Trattativa [redacted] ufficio

Centro Sportivo - ristorante, piscina, tennis, mq. 10.000 terreno [redacted]

Città - Bar - Caffè - panini

TERRENI

Lotto Terreno - 7400 [redacted], [redacted] collinare panoramico, confinante con città ville residenziali

Lotti Terreni - [redacted] o senza progetto, cubatura assegnata

CASE VACANZA

Ulzio - in residence di nuova edificazione, alloggio su due livelli, arredato. Ottimo prezzo

[redacted]

Locali Commerciali - varie met[redacted] 800/1200 mq. C/1

Alloggi - due - tre - quattro camere

ASTI - Via Carducci, 2 (ang C.so Alfieri)
Tel. (0141) 598.008 (0335) 649.95.76

Ditelo con i fiori
GRECO FIORI
Viale alla Vittoria, 66
Asti
Tel. 0141-593257

LA STAMPA
ASTI
E PROVINCIA

Per ogni occasione
GRECO FIORI
Viale alla Vittoria, 66
Asti
Tel. 0141-593257

Domenica 8 Novembre 1998 — REDAZIONE: VIA DE GASPERI 2, TELEFONO 0141.33.252 / 0141.592.268 / FAX 0141.530.224 — AT 35

Stamane alle 11 al Salone del Gusto l'attesa asta benefica

Barbera a caccia di record

All'incanto 15 mila litri «storici»

ASTI. Il Salone del Gusto vivrà oggi la sua giornata campale: la Barbera d'Asti potrebbe essere uno la protagionista. Allo stand del Consorzio di tutela, in questi tre giorni sono passati migliaia di visitatori che hanno degustato le partite di Barbera dei vigneti storici destinate all'asta benefica di questa mattina alle 11.

«Se continua così metteremo all'incanto solo le barriques vuote» annunciava ieri il presidente Livio Manera.

«Speriamo che l'asta sia affolata di gente disposta a spendere. Il prezzo base è di 10 mila lire a litro e i litri all'incanto quasi 15 mila divisi in 26 lotti, quindi partiamo da 150 milioni, ma speriamo di fare almeno il triplo».

Certo un'asta da mezzo miliardo e oltre farebbe piacere a tutti e cominciare da don Luigi Ciotti, che interverrà all'apertura a nome del Gruppo Abele beneficiario dell'iniziativa.

Il banditore Meo Cavallero è pronto. Lo stimolatore di quotazioni Piero Chiambretti anche. Carlin Petrini, gran patrone del Salone arcigoloso, esplode sui media al pari dei più importanti avvenimenti della stagione, punta anche sull'asta per dimostrare che la scelta di Torino e del Lingotto è quella giusta.

L'Asta è stata pubblicizzata anche dai negozianti di via Roma nel cuore di Torino. Si spera che stamane al Lingotto non ci siano solo addetti ai lavori e uomini del vino.

Il record della prima edizione del 1989 che incasso 488 milioni e 510 mila lire è alla portata del portafogli. Finora le nove aste hanno «incassato» un miliardo e 415 milioni.

E intanto la kermesse del Salone proseguirà fino a lunedì. Gli astigiani sono presenti e protagonisti in forze. Molta gente agli stand dei consorzi e delle singole aziende. L'Ati ha distribuito il nuovo programma delle manifestazioni 1999. Ieri sera si è svolta la bagna cauda della Bersano (qulla maxi si replica domenica a Nizza).

Domani nei laboratori del gusto figura, alle 13, la Barbera a tavola interpretata da giovani ristoratori europei con il giornalista enosportivo Gigi Garanzini e alle 21 il viaggio gastronomico dell'Astigiano con le osterie di Dirce, Puciu, Bardon e Bologna, condotto da Paola Gho. E per il gran finale ci saranno anche gli sbandieratori «Alfieri della Valle Belbo».

[s. mir.]

I 10 ANNI DELL'ASTA DEL BENEFICIARIO

	BENEFICIARIO	
1989	Ass. ital. ricerca cancro	Allegra Agnelli
1990	Unicef	Nino Manfredi
1991	Croce Rossa Italiana	Eugenia Obermitto
1992	Ass.ital. ricerca cancro	Alberto Cappa
1993	Ass. Fibrosi cistica piemontese-lombarda	Paolo Giovannone
1994	Telethon	Renato Pozzetto
1995	Lega lotta tumori Asti	Andy Luotto
1996	Telefono Azzurro	Carmen Russo
1997	Gruppo Abele	Giorgio Faletti
1998	Gruppo Abele	Piero Chiambretti

Fast food ad Asti?

Il re degli hamburger vuole aprire in città

ASTI. Ironia delle date. Mentre si svolge il Salone del Gusto dello Slow Food è atteso per domani un incontro fra l'assessore al Commercio, Paolo Pontacolone e rappresentanti della direzione commerciale italiana del gruppo americano Mac Donald, che pare interessato ad aprire nuovi fast food in capoluoghi di provincia di medie dimensioni. Anche Asti potrebbe rientrare nel progetto.

L'Amministrazione comunale, per ora, non si sbilancia sulla possibile localizzazione del punto vendita che potrebbe trovare posto nel centro storico, oppure in uno dei grandi edifici da recuperare (ex Saffa) o in fase di recupero (l'ex Casermone dove si sta lavorando alla realizzazione del nuovo tribunale), o nel futuro centro commerciale di corso Casale che decollerà nei prossimi mesi.

[r. s.]

Nuovo colpo ai danni di una pensionata. Ricercate due donne

La truffa della cassaforte

«Provi il forziere», e la derubano di 14 milioni

ASTI. E' l'ultima variazione su un tema ormai drammaticamente noto: quello delle truffe agli anziani. Questa volta il sistema usato è inedito e per certi aspetti anche ingegnoso.

Vittima una pensionata di 73 anni, che vive in città. L'altro ieri hanno suonato alla sua porta due «distinte» donne, sui 30-40 anni. Una aveva in mano una cassaforte «mignon». «Signora - le hanno detto cortesi -: vogliamo farle provare l'ultimo ritrovato nella lotta ai ladri. Questo forziere resiste a qualsiasi tentativo di furto».

L'anziana è rimasta attimo titubante. «In casa non ho nulla: mi hanno già derubata una volta, due mesi fa» ha replicato incerta.

Le due donne non hanno desistito: «Ma avrà almeno qualche banconota, tanto per provare». E la pensionata: «Ma qualcosa ho, un centomila».

Intanto le due ospiti sono entrate in casa. Un caffè, poi la conversazione è scivolata sul pratico. E lei, ormai meno diffidente, si è lasciata andare ad una confidenza: «Sapete - ha detto alle due - i soldi è meglio tenerli in banca».

Ancora qualche scambio di battute, poi la proposta: «Perchè - hanno ribadito le due - non prova a riempire questa cassaforte con i soldi, tanti. Vedrà, sono più al sicuro che nella banca». E poi l'invito: «Se vuole l'accompagnamo a ritirare un po' di contante. Vedrà se siamo di parola».

Detto e fatto: la pensionata si è fatta scortare nella vicina filiale di una banca. Ha ritirato 14 milioni, poi è tornata dalle sue accompagnatrici.

«Adesso le banconote le mettiamo qui» hanno detto rassicuranti le due donne, infilando il malloppo nel forziere e chiudendo a chiave il «tesoro». Poi hanno riaccompagnato la donna sotto casa. Ma quando lei è scesa, le due accompagnatrici sono partite a tutta velocità, con la cassaforte e i soldi. Lasciando l'anziana sola e in lacrime. Ancora sotto shock, non è rimasto altro da fare che la denuncia ai carabinieri.

[f. b.]

Villafranca: caccia al ladro

VILLAFRANCA. Caccia ad un ladro d'auto, ieri nel tardo pomeriggio, sulla statale per Torino. Secondo i primi e ancora sommari accertamenti, il bandito, forse un extracomunitario, si sarebbe impossessato di un Bmw grigio, ultimo modello. E' salito ed ha messo in moto, fuggendo in direzione Asti. Il proprietario della vettura, un commerciante della zona, ha visto da lontano la scena e sull'auto di un amico si è messo ad inseguire il ladro.

E' stato dato l'allarme: polizia e carabinieri hanno istituito alcuni posti di controllo nella zona. Ma esito. Il bandito sembra riuscito, almeno provvisoriamente, a far perdere le tracce.

[f. b.]

Affollata presentazione dell'Erca ieri a Nizza

Umberto Eco ritrova i suoi personaggi

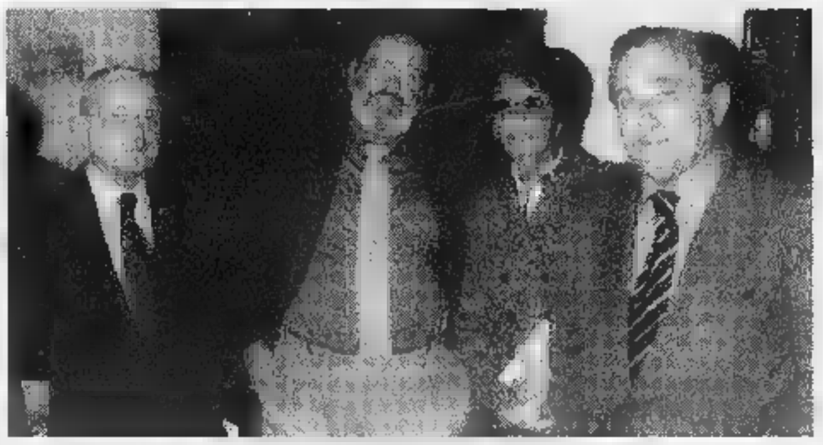

Umberto Eco, a nicesi (da sinistra) Franco Saracco, Cesira Antonucci Tarolla e Renzo Pero, che hanno ispirato personaggi de pendolo Foucault». Sotto, tra gli ammiratori per il rito degli autografi (FOTO UBERTONE)

NIZZA. «E' difficile e curioso, per un autore, incontrare a pranzo i propri personaggi». Così Umberto Eco ha sintetizzato ieri la sua giornata nicese, invitato dall'accademia de «L'Erca», nell'ambito della Fiera di San Carlo.

L'associazione ha curato, su concessione della Bompiani, un volumetto tratto da «Il pendolo di Foucault», in cui sono stati evidenziati i brani riguardanti personaggi veri (alcuni erano ieri ad applaudire l'amico d'infanzia). Eco li conobbe quando, dal '43 al '45, studente delle medie, visse a Nizza, sfollato con la famiglia da Alessandria.

«Sono nella situazione di chi assiste al proprio funerale - ha esordito - le mie parole, nel libro curato da Carlo Nosenzo, sembrano assumere un altro significato. Non so più nemmeno se siano davvero mie». Parlando a ruota libera, Eco si è accattivato le simpatie della folla radunata all'Auditorium della Trinità. La giornata di Eco si era iniziata davanti all'Oratorio che lo vide in calzoni corti, nella banda musicale di don Celi (don Tico nel romanzo). Poi, con gli amici, il pranzo alla trattoria Italia, sotto al Campanon. Infine, il bagno di folla, alla Trinità.

Ironico, divertente, lo scrittore ha risposto battuta su battuta agli interlocutori nicesi, quelli che tempo erano i compagni di banda musicale. Dai fratelli Renzo e Franco Pero, a Franco Saracco, Nino Aresca, Carlo Nosenzo, Corrado Lisfera e Cesira Antonucci Tarolla. Lei era nella banda, fu ragazza ammiratissima da Eco adolescente. Che la inserisce nel «Pendolo», sotto le spoglie di Cecilia «vivente ed accessibile, bastava nulla e avrei potuto perfino parlarle».

Gente che ha fatto carriera: oggi sono medici, industriali, dirigenti di banca, presidi e generali, ma Renzo Pero, nel ricordarli, ha voluto dipingere l'orchestra di tempo, il contralto, la prima tromba o il bombardino. Aggiungendo quei «musicisti» raccolti poi lungo la strada, come il pittore Manlio Isoardi, a cui si devono le illustrazioni del libro.

Unico assente della giornata, Giuseppe Martinengo, il carrozziere, nel «Pendolo» Martinetti capo della banda del Viottolo, «corrusco a piedi nudi». Chiuse Eco una conigliera, dopo avergli inflitto la «prova d'onore» di cento calci nel sedere, prima di ammetterlo nella sua banda. Ma Martinengo è ben noto a Nizza per suo spirito libero e ieri sicuramente era a caccia, oppure a cercar funghi negli amati boschi.

Il pomeriggio alla Trinità è filato via i ricordi, con un omaggio a don Celi (morto alcuni anni fa), che Eco ha rammentato nella ultima visita a Nizza, «avvolto in una nuvola d'aglio», durante una conviviale «bagna cauda». Allo scrittore, sul finale, è toccata una sorpresa: Franco Pero ha recuperato le pagelle di 2ª e 3ª media e, «alla faccia della privacy», ha letto voti e giudizi degli insegnanti sullo studente Eco Umberto. A dire il lusinghieri, tutti 7 e 8 la nota: «allievo vivace, aperto, pronto ad afferrare i concetti con umorismo».

Enrica Cerrato

Un ricordo «Per entrare nella banda del Viottolo 100 calci nel sedere»

PRIMO :

ASSICURATEVI DEI PROFESSIONISTI

Gli agenti professionisti sono operatori autorizzati a progettare ed emettere polizze personalizzate, a misura, per ogni singola esigenza.

ALLOVIO ELIO - RAS - NIZZA
FRANCESCO - ITALIANA ASS. - ASTI
BORIO - REALE MUTUA - ASTI
CALDIERI SILVANO - SAI - ASTI
GIULIO - MILANO NUOVA MAZ. - ASTI
CASTRIGNANO FRANCESCO - VITTORIA ASS. - ASTI
- LAVORO E SICURTÀ - ASTI
CONCETTI - ALLSECURES - ASTI
CORRIAS - LA PREVIDENTE - ASTI
CRAVERO STEFANO - L'ABEILLE - ASTI
DITTIMA GIULIANO - LLOYD ITALICO - ASTI
CARLO - LA PREVIDENTE - ASTI
- ITALIANA ASS. - ASTI
FRANZOSO - AGENTE PLURIMANDATARIO - ASTI
GALLO BERNARDINO - LLOYD ADRIATICO - ASTI
GUARINO GRAZIANO - REALE MUTUA - ASTI
GUTTADAURO FILIPPO - UNIPOL - ASTI
LONGINOTTI MAURO - ALLIANZ SUBALPINA - ASTI
GIORGIO - GENERALI - CANELLI
MARTINETTI - FATA - ASTI
MORINO - LA FONDIARIA - NIZZA
MORINO UGO - LA FONDIARIA - NIZZA
MORTARA ANTONIO - TORO - ASTI
PAMPIRIO GIORGIO - RAS - ASTI
PAMPIRIO PIERO - RAS - ASTI
FLAVIO - GAN ITALIA - ASTI
PONTACOLONE PAOLO - SAI - ASTI
POGGIO A. FLORIANO - GENERALI - CANELLI
PORTA GIUSEPPE - NUOVA TIRRENA - ASTI
PUPPIONE SERGIO - LA FONDIARIA - ASTI
GRAZIELLA - WINTERTHUR - ASTI
**** - LA FONDIARIA - ASTI
DOMENICO - SAI - MONCALVO
GIUSEPPE - WINTERTHUR - ASTI
GIANCARLO - GENERALI - ASTI
FEDERICO - TORO - ASTI
ZAIO ALDO - GENERALI - ASTI

a cura del Sindacato

Assicurarsi è bene. Assicurarsi bene è meglio.

[redacted]

Su quelle leggi razziali la polemica non si placa

Le polemiche in Consiglio comunale sull'ordine del giorno per ricordare il 60° anniversario della promulgazione delle leggi razziali, approvato dopo molti contrasti, hanno avuto una vasta [redacted]. Pubblichiamo, in proposito, tre interventi.

«Condanno il razzismo e certe prediche i[redacted]»

Sulla «Stampa» del [redacted] novembre il consigliere comunale comunista Bestente lamenta che [redacted] sarà promossa alcuna iniziativa per ricordare il 60° [redacted]sario delle leggi razziali» e cerca [redacted] accreditare l'idea che la giunta sia contraria a tale commemorazione; concetti sostanzialmente ripresi, nella lettera del consigliere verde-ulivo Miroglio. Le affermazioni di Bestente non corrispondono a verità.

In primo luogo perchè tale tristissimo anniversario sarà ricordato sia in occasione del conferimento della cittadinanza onoraria [redacted] professor Luzzatto, [redacted] con l'avvio della procedura di gemellaggio con una città israeliana: entrambe le proposte so[redacted] della giunta.

In secondo luogo perchè chiunque conosca la mia vicenda personale (ricordo tra l'altro che sono vicepresidente della delegazione parlamentare dell'Unione Europea/Israele) non può avere dubbi sulla ferma posizione di condanna di ogni [redacted] dell'Amministrazione [redacted] me guidata.

A fronte di tanta strumentale faziosità, non posso [redacted] sottolineare come la precedente maggioranza della quale Bestente e Miroglio facevano parte, pur essendo rimasta [redacted] carica fino allo [redacted] giugno, non [redacted] realizzato alcuna iniziativa, nè stanziato somme, per rievocare ciò che infondatamente imputa a noi di non celebrare.

Devo infine ricordare che quando un anno fa, nella mia veste di europarlamentare, organizzai a palazzo Ottolenghi una serata sullo Stato ebraico con la partecipazione [redacted]l'ambasciatore di Israele, l'Amministrazione di cui Bestente e Miroglio facevano parte negò persino [redacted] patrocinio. Giudichino i lettori da che pulpito vengono certe prediche.

Luigi Florio, sindaco di Asti

«[redacted] un esempio per il Polo astigiano»

Il Comune di Asti sembra aver improvvisamente contraddetto la sua tradizione di [redacted] molto attento, indipendentemente dalle maggioranze politiche, nel dimostrare il dovuto rispetto per l'olocausto subito anche dalla comunità ebraica astigiana e nel ribadire l'impegno contro ogni forma di razzismo. Sono state moltissime [redacted] iniziative che in passato il Comune ha preso in collaborazione con l'Istituto per la storia della Resistenza e con la Comunità ebraica.

Ora, la cittadinanza onoraria ad Amos Luzzatto, fatto [redacted] mi rende molto felice, perderebbe il suo significato più alto se non fosse accompagnata da [redacted] impegno manifesto da parte del Comune di Asti a ricordare l'inizio della macchina [redacted] deportazione [redacted] morte del popolo ebraico, a cui anche l'Italia fascista [redacted] attivamente partecipato. Faccio soltanto l'esempio del Comune di Milano, che [redacted] finanziato il comples[redacted] manifestazioni «1938-1998 [redacted]lano ricorda», in collaborazione con la Curia, il Centro di documentazio[redacted] ebraico e l'Istituto nazionale per la storia della resistenza, di cui [redacted] sono direttamente occupata come vicepresidente dell'Istituto. La giun[redacted] milanese è omogenea a quella di Asti, eppure il Comune si è fatto promotore e gli amministratori hanno partecipato direttamente allo svolgersi delle iniziative più importanti.

[redacted] colgo l'occasione per informare di un'altra importante manifestazione che l'Istituto nazionale sta organizzando con il ministero della Pubblica Istruzione e la presidenza della Camera [redacted] deputati a Roma per il 3 dicembre: il convegno dal titolo «L'invenzione del [redacted] - [redacted]tesimo anniversario delle leggi razziali», destinato specificamente a insegnanti e studenti.

Ad Asti un gruppo di associazioni ha fatto un programma nutrito [redacted] interventi culturali, «Zakor» (Ricorda in ebraico) e [redacted] auguro che il Comune colga almeno questa occasione per dare il patrocinio e intervenire direttamente.

Laurana Lajolo, vicepresidente Istituto nazionale per la storia della Resistenza

«La nostra risposta [redacted] un gemellaggio»

Intervengo nel dibattito sul conferimento della cittadinanza onoraria al prof. Luzzatto e sull'ordine del giorno dei comunisti italiani, a cui hanno fatto seguito le lettere di Bestente e Miroglio.

I due esponenti [redacted] sinistra [redacted]derano positivamente le opinioni degli altri solo se [redacted] allineano alle loro, mentre in caso contrario, scatta la demonizzazione dell'avversario politico. Questo modo [redacted] agire la dice lunga sulla tolleranza [redacted] sul concetto [redacted] democrazia. La colpa del sinda[redacted], della giunta, dei gruppi di Forza Italia, An e dell'Udr, è stata quella di pensare che all'iniziativa di conferimento della cittadinanza onoraria al prof. Luzzatto, già di per sè stessa emblematica dell'alta considerazione [redacted] solo per l'uomo, ma anche per i valori dell'ebraismo, potesse seguire, come forte iniziativa politica, [redacted] gemellaggio [redacted] una città israeliana. Tale iniziativa si inserisce in un panorama che già prevede, [redacted] opera [redacted] esempio della Regione, convegni e dibattiti sulla promulgazione delle leggi razziali.

Come non vedere, pertanto, la strumentalità e la rozzezza delle accuse mosse dai due consiglieri. An[redacted] più vistosa se solo si considera che alla fine della discussione è stato approvato [redacted] Consiglio comunale un ordine del giorno concordato e votato da tutte le forze politiche (eccetto Miroglio che aveva già «democraticamente» abbandonato l'aula) in cui si ribadisco tra l'altro, la più fer[redacted] condanna nei confronti di tutte le persecuzioni subite dal popolo ebraico, comprese le leggi razziali.

Ricordo ai due consiglieri quando, nel 1975 ai tempi in cui frequentavo il classico, con l'allora universitario Luigi Florio, organizzammo, con il consenso e il plauso della professoressa Jona, una manifestazio[redacted] od un corteo a favore [redacted] popolo ebraico e di Israele. Dove erano allora i due? Nelle fila dei gruppuscoli extraparlamentari [redacted] sinistra che inneggiavano alla distruzione dello Stato di Israele.

[redacted] **Pasta**, capogruppo Forza Italia in Consiglio comunale

La scuola «De Benedetti» e [redacted] dopo alluvione

Specchio dei [redacted] missione compiuta

ASTI. Con [redacted] cerimonia di sabato mattina, che [redacted] visto l'intitolazione della scuola materna di via Cecchin a «Giulio De Benedetti», si è conclusa l'operazione solidarietà avviata da «Specchio dei tempi» dopo l'alluvione del 5-6 novembre del 1994. Quattro anni esatti per poter dire ai lettori e alle migliaia di sottoscrittori «ecco come sono stati investiti fino all'ultima lira i vostri contributi».

«Abbiamo fatto molti interventi, puntando anche sulle scuole, questa è l'ultima, purtroppo con un po' di ritardo rispetto a quello che noi avremmo voluto perchè «Specchio dei tempi» ha una tradizione [redacted] intervento immediato» ha detto sabato l'avvocato Umberto Cuttica, vicepresidente dell'Editrice «la Stampa», intervenendo con il direttore Marcello Sorgi, i vertici del giornale, [redacted] la famiglia De Benedetti-Scalfari alla festa d'inaugurazione. Cuttica ha ricordato che [redacted] raccolta di fondi pro alluvionati del Piemonte «rimane tutt'oggi, il più alto risultato di una sottoscrizione non televisiva e spontanea». Si sono superati i 25 miliardi.

Di questi, circa cinque [redacted] stati destinati all'Astigiano (vedi tabella). I giornalisti so[redacted] andati a portare i primi aiuti di 500 mila lire distribuendoli direttamente alle famiglie che lottavano per uscire dal fango. Sono state istituite d'intesa con i presidi oltre 600 borse di studio per consentire agli studenti alluvionati di ricomprarsi i libri scolastici andati perduti. E' stata subito pagata la ristrutturazione della scuola materna di Canelli (poi intitolata a «Specchio dei tempi») [redacted] infine l'accordo con il gruppo costruttori dell'Unione industriale che attraverso due imprese ha materiamente realizzato la scuola con palestra ad Annone e quella di Asti, ora intitolata al giornalista nato ad Asti, direttore de «la Stampa» che creò la rubrica «Specchio dei tempi». [s. mir.]

[redacted]
Un momento della festa per l'intitolazione [redacted] scuola «Giulio De Benedetti»

«SPECCHIO DEI [redacted] DELL'ASTIGIANO [redacted] DOPO L'ALLU[redacted] DEL [redacted]

Costruzione nuova scuola materna ad A[redacted]	1 miliardo
Costruzione nuova scuola materna [redacted] palestra a Castello d'Am[redacted]	1 miliardo 300 milioni
Ristrutturazione scuola materna Canelli	500 milioni
Oltre 1200 contributi a famiglie	633 milioni
636 borse di studio a studenti alluvionati	318 milioni
Furgone attrezzato [redacted] vigili del fuoco volontari Nizza	[redacted] milioni
Asilo Antossi	20 milioni
Caritas diocesana	20 milioni
Furgone per Unione ciechi di Asti	20 milioni
Ripristino palestra Comune Incisa	10 milioni

Associazione Elsa Canelli, 3 milioni; [redacted] di riposo Rocchetta Tanaro, 2 milioni; Centro accoglienza Canelli, [redacted] milioni; asilo Borgo Tanaro, 5 milioni; Pro loco Canelli, 2 milioni; Cooperativa Rinascita Asti, 5 milioni; Direzione didattica Rocchetta Tanaro, [redacted] milioni; Unione ciechi Asti, 2 milioni; Comune di Vesime, 9 milioni; Radioamatori ARI Nizza, 1 milione e mezzo; Radioa[redacted] C.B. Nizza, 1 milione e mezzo; Arciconfraternita S.S.Trinità Asti, 6 milioni; Associazione donatori midollo osseo Canelli, 2 milioni; Fidas Canelli, [redacted] milioni; Pedale canellese, 2 milioni; Volley Canelli, 2 milioni; Canoa Club Asti, [redacted] milioni per ricostruzioni sedi.

Sono 106 i bambini che frequentano le 4 classi della scuola «De Benedetti»

AGENDA

SOLIDARIETA' CENTRO AMERICA. Stamane davanti alle chiese raccolta di fondi della Caritas a favore delle popolazioni centroamericane colpite dall'uragano «Mitch». Altri aiuti si potranno indirizzare alla Curia o alla Caritas, via Carducci 81.

SAN MARTINO ALFIERI. Festa oggi in parrocchia [redacted] il vescovo Severino Poletto: alle 10,30 messa. Alle 12 la Pro loco distribuirà polenta e salsiccia. Alle 14 giochi in piazza e spettacolo di marionette. Seguirà la tombola e la castagnata preparata dal [redacted]tato Palio. Alle 17 celebrazione dei vespri solenni.

[redacted] Domattina alle 9 alla sala azzurra del palazzo della Provincia s'inizia un corso dell'Asl 19 per stomatoterapisti e infermieri professionali.

TASSA RIFIUTI. Domani alle 11,30, conferenza stampa dei democratici di sinistra su [redacted] rifiuti e garage.

[redacted] Rappresentanti della Socrem forniranno domani informazioni sulla cremazione: appuntamento, nell'androne del municipio, dalle 10 alle 11,30. La società torinese è convenzionata [redacted] Comune.

COSTIGLIOLE. Si parlerà di urbanistica, lavori pubblici e biblioteca nel Consiglio comunale convocato domani alle 18.

[redacted]'. S'inizia domani alle 14,30 all'Artom, [redacted] Romita 42, il corso di formazione per i presidi delle superiori sul [redacted] esame di Stato (ex maturità).

Un dibattito martedì al «Castigliano»

Quei giovani di [redacted] [redacted] stellette

ASTI. Servizio di leva, esoneri, obiezione di coscienza, accademie, scuole militari: saranno i temi di un singolare dibattito aperto agli studenti delle scuole superiori astigiane, in programma martedì, alle 15,30, nell'aula magna dell'istituto «Castigliano» [redacted] via Martorelli (davanti alla Camera di commercio).

Un convegno che sarà soprattutto una sorta di «guida» al servizio militare (o civile). L'iniziativa [redacted] dell'Unuci (Unione nazionale ufficiali in congedo) di Asti.

Ne parleranno i generali Felice Macchia [redacted] Vincenzo Lombardozzi (rispettivamente presidente provinciale e delegato regionale Unuci) e il tenente colonnello Michele Locanale, capo Ufficio reclutamento del distretto militare [redacted] Genova (è invitato anche [redacted] comandante del distretto, colonnello Paolo Gallione).

Coordinatore il giornalista de «La Stampa», Vanni Cornero (ex capitano degli alpini).

Un incontro che punterà soprattutto agli aspetti pratici della questione; [redacted] fare per ottenere i rinvii o, al contrario anticipare la chiamata alle armi; quali requisiti occorrono per essere ammessi al servizio volontario (i cosiddetti Vfp, volontari in forma prolungata), alle scuole di formazione (accademie delle tre Armi, scuole sottufficiali, [redacted].), oppure per diventare ufficiali [redacted] complemento o prestare servizio da ausiliari nelle forze di polizia. Così come verranno forniti chiarimenti sul reclutamento nei nei corpi speciali (paracadutisti, lagunari, alpini-parà, ecc.)

Ma si parlerà anche dell'obiezione di coscienza e delle possibilità di svolgere il servizio civile.

«Alla fine - dicono gli organizzatori - speriamo di poter fornire un quadro esauriente di una problematica particolarmente sentita dai ragazzi in età di leva».

Per molti di loro, una scelta di campo spesso non facile. [f. b.]

C.I.S.A. ASTI [redacted]

Corsi di Formazione Professionale
Fondo Sociale Europeo

anno formativo 1998/99

Avviso per la presentazione [redacted]e domande di [redacted] ai Corsi di:

Animatore [redacted]
D.C.R. 18-13220 del 31.7.1995
n. 30 posti

Il percorso formativo è articolato in tre annualità per un totale di 2.400 ore (800 ore annue), suddivise in parte teorica (disciplinare e seminariale) e in parte pratica (stages, laboratori e tirocinio).

Requisiti di [redacted]:
- età compresa tra i 18 e i 25 anni;
- possesso di un titolo di studio di Scuola Secondaria Superiore che dia l'accesso all'Università;
- stato di disoccupazione;
- superamento della prova di ammissione.

Termine di presentazione domanda:
coloro che sono interessati a frequentare il Corso devono presentare entro e non oltre il 23.11.1998 domanda indirizzata al Consorzio C.I.S.A. - Asti Sud, Piazza Cavour 2, [redacted] Nizza Monferrato (AT) a mani o per posta a mezzo di raccomandata.
Per informazioni e [redacted] fac-simile della domanda rivolgersi all'Ufficio Segreteria [redacted] Consorzio, piazza Cavour 2, [redacted] Monferrato (AT), tel. 0141/78.25.15

Assistente domiciliare e dei servizi [redacted]
D.C.R. 17-13219 del 31.7.1995
n. 30 posti

Il percorso formativo è annuale per un totale di 900 ore, suddivise in parte teorica (disciplinare e seminariale) e in parte pratica (tirocinio).

Requisiti di ammissione:
Il Corso [redacted] riservato a donne con oltre 25 [redacted] di età, in possesso della sola Licenza di Scuola dell'obbligo [redacted] disoccupate. [redacted] prevista una prova di [redacted].

Termine di presentazione domanda:
coloro che sono interessati a frequentare il Corso devono presentare entro e non oltre il 23.11.1998 domanda indirizzata [redacted] Consorzio C.I.S.A. - Asti Sud, piazza Cavour 2, 14049 Nizza Monferrato (AT) a mani o per posta a mezzo [redacted] raccomandata.
Per informazioni e ritiro fac-simile della [redacted] rivolgersi all'Ufficio Segreteria del Consorzio, p[redacted] Cavour 2, Nizza Monferrato (AT), tel. 0141/78.25.15

Coordinatrici per attività [redacted] settore no-pro[redacted]
n. 25 posti

Il percorso formativo è annuale per un totale di 600 ore, suddivise in parte teorica (disciplinare e seminariale) e in parte pratica (stages e tirocinio).

Requisiti di ammissione:
[redacted] Corso è riservato a donne [redacted] possesso di [redacted] titolo di studio di Scuola Secondaria Superiore o di qualifica professionale e disoccupate da almeno 12 mesi.

Termine di presentazione domanda:
Coloro che sono interessati a frequentare [redacted] Corso devono presentare entro e [redacted] oltre il 23.11.1998 domanda indirizzata al Consorzio C.I.S.A. - Asti Sud, piazza Cavour 2, 14049 Nizza Monferrato (AT) a mani o per posta a mezzo di raccomandata.
Per informazioni e ritiro fac-simile della do[redacted] rivolgersi all'Ufficio Segreteria del Consorzio, piazza Cavour 2, Nizza Monferrato (AT), tel. 0141/78.25.15

IL DIRETTORE DEL CONSORZIO
Donata Fiore

IL PRESIDENTE DEL CONSIGLIO DI AMMINISTRAZIONE DEL CONSORZIO
Secondo Scanavino

[redacted] AL GIORNALE

Funerale ritardato «Non siamo colpevoli»

In riferimento alla vicenda dell'inumazione, nel cimit[redacted] di San Marzanotto, [redacted] una salma [redacted] ore dopo il decesso, oggetto anche di un'interrogazione in Consiglio comunale, ritengo doveroso fare alcune precisazioni. Alla mia agenzia di pompe funebri «La Cattolica» è stato rimproverato di non aver interpellato, il giorno delle esequie in questione, la dottoressa Adriana Brunetti, del Comune di Asti, competente in materia.

Ho fatto ben cinque telefonate durante le quali [redacted] funzionario addetto faceva la spola con i suoi superiori, esprimendo tutto l'imbarazzo e il rammarico per la non soluzione del ca[redacted]: si sarebbe potuto, ad esempio, concedere una doppia squadra, autorizzare l'impresa privata [redacted] svolgere l'intero servizio, consentire il funerale nel pomeriggio [redacted] lunedì o al massimo di martedì. Come risposta abbiamo avuto solo il diniego assoluto su tutto: il funerale doveva necessariamente essere svolto alle 11,15 di mercoledì a meno di «autorizzazioni particolari». Per ottenerle mi suggerirono di interpellare l'architetto Scarca (introvabile) oppure qualche amministratore comunale, quasi la soluzione del [redacted] fosse compito mio e non loro.

Ho cercato e disturbato un'infinità di persone, invano. E la mia impresa, agli occhi [redacted] tutti, è additata come una ditta che non sa svolgere il lavoro in modo professionale. Ma dov'è la professionalità dei dirigenti e funzionari del Comune designati? Perchè non hanno fatto loro quello che, invece, hanno demandato alla mia agenzia? Perchè in casi come questi i dirigenti non si presentano spontaneamente al telefono a spiegare ai parenti del defunto che [redacted] «non si assumono responsabilità o iniziative»? Perchè ci fanno cercare e disturbare persone introvabili?

Infine, perchè [redacted] noi [redacted] stato detto che a partire da lunedì 26 ottobre i funerali nelle frazioni venivano unicamente autorizzati alle 11,15 e non altrimenti, mentre nella giornata di martedì 27 è stato autorizzato un funerale in un'altra frazione, nelle prime ore pomeridiane? Chiediamo spiegazioni di questo comportamento pieno di ombre e interrogativi.

Jimmi Viarengo, impresa di pompe funebri «La Cattolica»

Servizio civile a favore degli [redacted]

Ho una coppia di zii anziani, entrambi pensionati, senza figli. Lui ha una grave malattia e bisogno di assistenza continua. Purtroppo [redacted] lavoro fuori Asti e di giorno non posso aiutarli. Nei giorni scorsi, mia zia è stata costretta a lasciarlo solo in casa per andare a prenotare una visita urgente. Mi sono informata ma l'assistenza domiciliare pare spetti solo ad anziani soli con redditi nulli o quasi. I miei zii con due oneste pensioni [redacted] lavoratori dipendenti non ne hanno diritto? Mi chiedo perchè il Comune non metta a disposizione degli anziani anche obiettori [redacted] coscienza che svolgano queste piccole [redacted] importanti mansioni (fare la spesa, pagare le bollette ed altro). Compiti che sarebbero molto educativi per un giovane: certo più che imparare a sparare o mettere inutili timbri negli uffici.

Daniela F.

NUMERI UTILI

[redacted]
EMERGENZA SANITARIA
118

[redacted]
AUTOAMBULANZE
CROCE VERDE: **Asti**: 0141.593.345. **Nizza**: 0141.726.390. **Mombercelli**: 0141.955.333. **Montafia**: 0141.997.555. **Montemagno**: 0141.63.668.
CROCE ROSSA: **Asti**: 0141.417.741; **Calliano**: 0141.921.979; **Canelli**: 0141.824.222; **Annone**: 0141.401.388; **Castelnuovo D.B.**: 011.9927.301; **Cocconato**: 0141.907.503; **Costigliole**: 0141.966.779; **Isola**: 0141.958.665; **Moncalvo**: 0141.669.237; **Monastero B.**: 0144.88.290; **Moncalvo**: 0141.921.313; **Montegrosso**: 0141.953.175; **Montiglio**: 0141.994.696; [redacted]: 0141.975.910; **Villafranca**: 0141.943.777; [redacted]: 0141.948.445.

[redacted]
FARMACIE DI TURNO
Ad Asti: oggi sono di turno con orario dalle 8 alle 19,30 senza interruzione la farmacia **Alfieri**, piazza [redacted] 3, tel.0141/594.605. Con orario dalle 9 alle 12,30 e dalle 16 alle 8 del giorno successivo la farmacia **Baronciani**, piazza san Secondo 12, tel.0141/594.300.
[redacted]: Bielli, via XX Settembre 1.
Moncalvo: Ottone, via Ciscello.
Nizza: Mert, via C. Alberto 44.

[redacted]
GUARDIA MEDICA
[redacted]: 0141.211.430. [redacted] 0141.928.444. [redacted]: 0141.832.525. **Castelnuovo D.B.**: 011.987.6468. **Coc**[redacted]: 0141.907.503. **Costigliole**: 0141.961.414. [redacted] **B.**: 0141.88.048. [redacted]: 0141.917.444. [redacted]: 0141.999.788. [redacted]**magno**: 0141.63.263. **Nizza**: 0141.7821. **Rocca d'Arazzo**: 0141.408.160. **San Damiano**: 0141.975.910. **Villafranca**: 0141.943.644. [redacted]: 0141.948.555.

[redacted]
CARABINIERI pronto intervento 112
Asti: 0141.530.196. [redacted]: 0144.8103; **Canelli**: 0141.823.663. **Castagnole L.**: 0141.878.161. **Castelnuovo D.B.**: 011.987.6152. **Costigliole**: 0141.966.096. [redacted]: 0141.917.100. **Montegrosso**: 0141.953.095. [redacted]: 0141.721.623. [redacted] **Damiano**: 0141.975.064. **Villanova**: 0141.946.033.

[redacted]
[redacted]DIA DI FINANZA [redacted]
117
Asti: 0141.593.232-31.743. [redacted]: 0141.823.481 [redacted]: 0141.721.165

[redacted]
POLIZIA pronto intervento 113
Asti: **Questura e Prefettura** 0141.418.111. [redacted] **Asti**: 0141.212.356. **Nizza**: 0141.721.704. **Autostrada A21**: 0131.381.298

[redacted]
ATL Agenzia turistica locale
Asti: 0141.530.357, fax 0141.538.200

Assegnata la cittadinanza onoraria ai pompieri che intervennero nel '94

Canelli dice grazie a Trento

E oggi si inaugura la nuova sede Fidas

[redacted]

A V[redacted] Cora

Festa per i 100 anni di nonna Candida

[redacted]

Candida Ferraris è nata a Bubbio l'11 novembre 1898

CANELLI. Candida Ferraris compirà cento anni l'11 novembre: [redacted] la festa alla casa di riposo «Villa Cora» a Canelli, dove l'anziana donna soggiorna da alcuni anni, si terrà oggi. Ci sarà una grande torta per festeggiare il traguardo del secolo di vita.

Nata [redacted] Bubbio, «Candina» è stata commerciante in generi alimentari, prima come ambulante nei mercati dell'Astigiano e dell'Acquese, poi in un negozietto nel centro storico del paese. Un mestiere ereditato dal padre [redacted] tramandato alla quarta generazione: il figlio Giovanni [redacted] titolare con la moglie Maria [redacted] [redacted] figlia Paola, di un negozio in viale Indipendenza a Canelli. «Mia madre passa le giornate tenendosi informata con la lettura di giornali e riviste - spiega l'altra figlia, Milena - e si diverte ancora con l'uncinetto».

[fi. l.]

CANELLI. Proseguono oggi le iniziative [redacted] Comune per commemorare l'anniversario dell'alluvione. Ieri c'è stata la consegn[redacted] premio «Giovanni Borell[redacted] all'assessore regionale all'Ambiente Ugo Cavallera e la suggestiva fiaccolata a cui hanno partecipato centinaia di canellesi: al [redacted] fianco, le delegazioni [redacted] volontari che intervenirono a Canelli dopo l'inondazione.

Oggi il programma della «giornata del ringraziamento» partirà alle 10,30, al teatro Balbo con la festa del 40° anniversario della fondazione del gruppo cittadino [redacted] Fidas. Ci sarà la consegna dei diplomi a trenta donatori di sangue benemeriti e il conferimento della cittadinanza onoraria [redacted] ai vigili del fuoco trentini e al loro sindaco, Lorenzo Dellai. Per oltre un mese volontari e vigili del Fuoco trentini lavorarono nella Canelli alluvionata; da Trento giunsero anche fondi [redacted] aiuti per la ricostruzione. E alle 12 ci sarà l'inaugurazione della nuova sede Fidas, in [redacted] Robino, costruita con le donazioni dei trentini: verrà intitolata alla città dell'Adige. Costituirà un centro di riferimento per le associazioni volontaristiche canellesi (sono più di una sessantina). Sono previste inoltre le esibizioni della banda [redacted]icale «Città di Canelli» e della fanfara alpina «Valle dei Laghi» [redacted] Trento.

Dalle 13, al palatenda in piazza Zoppa, il pranzo a base di polenta cucinata dalla Pro loco [redacted] Bubbio; alle 14 in piazza Gioberti distribuzione di caldarroste e Moscato (a cura del Burg d'la Piasetta); dalle 15 la «sagra dei polentari» con polenta e, questa volta su iniziativa della Pro loco di Canelli, anche di farinata e vino.

I festeggiamenti dell'«Antica fiera di San Martino» proseguiranno martedì: nelle strade [redacted] piazze del centro, [redacted] allestiti stand che, oltre a macchinari, ospiteranno prodotti agricoli e di artigianato locale.

Si potrà assistere alle esibizioni di artisti di strada e, verso, al palatenda di piazza Zoppa, la distribuzione di trippa a [redacted] del gruppo Santa Chiara. Alle 21, al dancing Gazebo, veglia danzante con l'orchestra di Massimo Favo e l'elezione di lady [redacted] mister San Martino. non si terrà invece la degustazione [redacted] vini tipici prevista per domani.

L'assessore regionale all'Ambiente Ugo Cavallera premiato ieri a Canelli

Filippo Larganà

[redacted]

La [redacted] degli [redacted] ai [redacted]

La delegazione di alpini astigiani, con il presidente, **Elio Poncibò** (terzo da sinistra) durante l'incontro nella sede dell[redacted] Marche dell'Ana

ASTI. Solidarietà senza confini. Gli alpini astigiani hanno raccolto e consegnato 17 milioni alle popolazioni delle zone terremotate di Marche e Umbria. Una delegazione, guidata dal presidente Ana di Asti, Elio Poncibò, è stata accolta a Jesi (Ancona) dal presidente della sezione Marche, Sergio Macciò. Le «penne [redacted] astigiane sono poi state ospiti dei «colleghi» di Amandola e ricevute in municipio dal sindaco del comune marchigiano.

«Abbiamo avuto modo di riscontrare ancora una volta - sottolinea Poncibò di ritorno dalla «missione» - i sentimenti di fraterna amicizia che accomunano gli alpini italiani. Grazie soprattutto ai nostri oltre [redacted] mila associati che ancora [redacted] volta hanno dato una prova tangibile di solidarietà».

[f. b.]

Il pretore Gianfranco Amendola al convegno sulla legalità

«Una legge sull'ambiente contro nuove Valle Manina»

ASTI. In mezzo a tante strette di mano più o meno formali, [redacted] è mancato un saluto affettuoso. Un segnale inequivocabile che ha fatto reincontrare brevemente Gianfranco Amendola, pretore ambientalista a Roma, con «vecchi» amici: alcuni abitanti di Valle Manina [redacted] il consigliere comunale dei Verdi Gianfranco Miroglio, con cui il magistrato (in passato europarlamentare) si è battuto per la chiusura definitiva della discarica di Valle Manina. Un ricordo riaffiorato nel lungo intervento pronunciato, ieri mattina, nel salone della Provincia: alla tavola rotonda dell'Osservatorio permanente su ambiente e legalità, Amendola ha approfondito gli aspetti sanzionatori del decreto Ronchi (rifiuti). Ha debuttato stupendo tutti. Sulla normativa, voluta da un ministro «verde», è stato tutt'altro che tenero: «Quel decreto, complicato e farraginoso, è il miglior esempio di come non debba essere una legge sull'ambiente».

Poi [redacted] entrato nella giungla dei cavilli tecnici: quando [redacted] arrivato sulle «ordinanze contingibili e urgenti» ha menzionato Valle Manina, che di quello strumento si è «cibata», per lunghi anni, per continuare a funzionare.

Ad ascoltare Amendola un pubblico di addetti ai lavori: numerosi gli agenti della Forestale e della Finanza, impegnati nei controlli con Arpa e Provincia. Il seminario ha registrato due forfait eccellenti: quello [redacted] Massimo Scalia, presidente della Commissione bicamerale d'inchiesta sul ciclo dei rifiuti, e Ugo Cavallera, assessore regionale all'Ambiente.

Negli interventi [redacted] vari relatori, la fotografia di [redacted] situazione piemontese, nel delicato settore dei rifiuti, con vecchie abitudini, ma anche con scenari in movimento. Anna Maria Tasselli, dirigente regionale, ha rivelato che ancora oggi [redacted] sono imprese che prevedono, nei loro bilanci, fondi per pagare le sanzioni ambientali». Ma Gianfranco Galanzino, presidente dei giovani industriali di Alessandria, ha ricordato lo sforzo di numerose realtà produttive per dare forma allo slogan «Aziende sane in ambiente sano».

L'assesore all'Ambiente Giovanni Pensabene ha illustrato i programmi della Provincia nel settore della prevenzione. Amendola, pi[redacted] tardi, c'è tornato indirettamente sopra: «Perchè non ritrovarci - ha proposto - in un altro convegno dal titolo: "Lotta ai rifiuti: i migliori [redacted] quelli non prodotti?"». Non [redacted] detto che il suggerimento [redacted] venga raccolto.

[l. n.]

[redacted]

Oggi [redacted] nell'Astigiano [redacted] il [redacted]

Ancora appuntamenti [redacted] celebrazioni oggi per ricordare i Caduti. Ecco i principali.

A **San Marzanotto**, in località Bricco Gianotti l'appuntamento [redacted] alle 9,30 davanti alla lapide sulla facciata della chiesa.

La giornata delle Forze armate e dei Caduti, a **Cinaglio** verrà celebrata alle 10 davanti al municipio: ci [redacted] poi lo [redacted] [redacted] il corteo per l'omaggio al parco della Rimembranza.

Altro appuntamento a **Castelnuovo Don Bosco**: il ritrovo è alle 8,30 nella piazzetta dell'antico municipio mentre la messa sarà celebrata a Sant'Andrea. Alle 9,30, la deposizione delle corone d'alloro al cippo in piazza Don Bosco e al parco della Rimembranza. In frazione Mondonio le celebrazioni sono in programma invece domenica 15 novembre.

Anche a **Casorzo** giornata di celebrazioni: si inizia alle 10,30 [redacted] il corteo che partirà da piazza del municipio per depositare corone [redacted] fiori a San Sebastiano ed alla Madonna [redacted]lle Grazie. Alle 12, in piazza Verdi distribuzione di polenta. Nel pomeriggio «vin brulò» e alle 16 messa. Alle 17 in San Vincenzo concerto della Polifonica di Moncalvo. A **Revigliasco** invece la giornata delle Forze armate sarà abbinata alla festa del Ringraziamento della Coldiretti. Alle 11 il parroco don Vincenzo Roero celebrerà la [redacted]. A mezzogiorno le autorità si recheranno davanti al monumento ai Caduti per deporre una corona d'alloro. Nell'ex sala combattenti del municipio sarà poi offerto dall'amministrazione comunale un rinfresco. Giornata dedicata al ricordo dei Caduti anche ad **Agliano**.

Alle 10, ritrovo i[redacted] piazza del Comune e deposizione di [redacted]rone ai cippi Bauchetti e Fonti. Seguirà un corteo in paese ed alle 11 la messa. Sarà presente una rappresentanza della Marina militare. Infine a **Moncucco Torinese**, il Comitato dispersi della guerra civile, retto da Armando Corino, deporrà una corona davanti alla cava dove sono stati ritrovati resti umani attribuiti, dagli esponenti dell'associazione, a militari della Repubblica di Salò.

[r. s.]

Parte domani il nuovo servizio che consentirà un recapito più rapido

La Posta accelera tra le polemiche

Ma i sindacati protestano: «Organico incompleto»

ASTI. Dalla prossima settimana la corrispondenza potrebbe essere recapitata più rapidamente. E' quanto sperano alle Poste, che da domani in tutta Italia daranno [redacted] via al «Progetto corriere prioritario». La posta (l'affrancatura resterà invariata) imbucata entro le 10 nei paesi e le 17 [redacted] città, sarà consegnata tra le 24 e le 48 ore.

Un esempio. Fino ad oggi, una lettera inviata ad un [redacted] [redacted] Reggio Calabria, spedita da Asti il lunedì arrivava a destinazione [redacted] giovedì [redacted] venerdì. Col nuovo progetto, le Poste sperano di consegnarla il mercoledì.

L'iniziativa (sarà sperimentata fino al 30 marzo '99) parte però tra le polemiche, soprattutto nell'Astigiano, dove i segretari provinciali di categoria Valerio Cazzola (Cisl), Enzo Collura (Cgil) e Mario Torchio (Uil) minacciano denunce al pretore del lavoro per comportamento antisindacale: «L'iniziativa è stata varata unilateralmente - spiegano - senza che le Poste prendessero in considerazione le proposte fatte dai lavoratori, su cui graverà [redacted] peso del progetto: siamo i primi a volere utenti soddisfatti ma riteniamo giusto che [redacted] venga riconosciuto un ruolo propositivo nelle iniziative». Una polemica che è strettamente legata ai problemi d'organico, molto sentiti nell'Astigiano: [redacted] i dipendenti in servizio nelle tre agenzie (oltre Asti, Nizza e Villanova), 70 in me[redacted] rispetto al necessario.

Una trentina invece i dipendenti assunti con contratti a tempo determinato. Vengono utilizzati soprattutto nel recapito: un numero ritenuto però insufficiente. Il mancato rinnovo dei [redacted]tratti (l'ultima volta ad ottobre) ha più volte creato disagi nella consegna. E ancora oggi molte zone sono scoperte con il recapito che avviene grazie agli straordinari. «Con le poche assunzioni dei precari la situazione non è migliorarata e l'emergenza è sentita anche agli sportelli e al movimento - sostengono i sindacati - oltretutto in città è stata decisa l'assunzione fino al febbraio 2000 di solo otto lavoratori su 13 indicati in precedenza dalle Poste».

[redacted] prossima sarà una settimana importante: in calendario ci sono una serie di incontri tra dirigenza e sindacati per cercare una soluzione. Intanto è già stato però il 16 novembre è già stato proclamato uno sciopero.

[r. gon.]

La proprietà replica alle critiche del sindacato

Nuovo piano industriale per rilanciare la «Fme»

ASTI. Botta e risposta tra sindacato ed Fme (ex Ib Mei, produce motorini elettrici). In una nota, il direttore industriale Gaetano Tuccillo, replica alle critiche dei segretari provinciali dei metalmeccanici Cgil, Cisl e Uil. La polemica è legata alle prospettive dell'azienda di viale al Lavoro che per il '98 ha annunciato una perdita di circa due miliardi. I sindacati avevano ricordato come lo stabilimento (controllato dalla spagnola «B&B») avesse già attraversato una fase critica tre anni [redacted] con la chiusura della Ib Mei: tra le righe, insinuavano il [redacted] spetto che dietro le attuali strategie potesse esserci la stessa regia. «La Fme smentisce categoricamente ancora una volta - è scritto nel comunicato diffuso dall'azienda - che esista alcun rapporto tra la proprietà Ib-Mei e la Fme».

Circa i progetti, il direttore Tuccillo aggiunge: «La proprietà sta predisponendo [redacted] piano di riorganizzazione industriale mirato ad una riduzione dei costi (variabili e fissi) - si afferma - che permetta alla Fme di mantenere la competività in un mercato agguerrito e con notevoli difficoltà, anche in relazione all'attuale crisi mondiale». Il piano prevede anche il risanamento delle perdite attraverso una ricapitalizzazione della società. Circa le perdite, la direzione sottolinea che «negli ultimi tre anni la Fme pur mantenendo costanti i suoi volumi di vendita, si è vista decrementare i fatturati al [redacted]ne di mantenere invariate le proprie quote di mercato».

[r. gon.]

COMUNE DI CALLIANO
PROVINCIA DI ASTI
IL SINDACO

L'A.S.P. - AZIENDA SERVIZI PUBBLICI
ai sensi dell'art. 20 della Legge 19 marzo 1990, n. 55

[redacted] DI RIPOSO DELLA CITTÀ DI ASTI
Avviso per estratto di ricerca nominativi per affidamento incarico di consulenza
Oggetto: Consulenza per l'ambientazione, con riferimento alla scelta, alla localizzazione ed al posizionamento degli arredi e delle attrezzature di un nucleo R.A.F. per anziani non autosufficienti - 60 posti [redacted]
Termine per la presentazione delle domande: 28/11/1998
Per informazioni e copia integrale dell'avviso contattare l'Ufficio Economato dell'Ente tel. 0141-436936
IL DIRETTORE Guido Negro — IL PRESIDENTE Luigi Viola

Impresa edile in Asti
ricerca
[redacted]
inviare curriculum a:
Publikompass n. 612
10100 Torino

LUNEDÌ **tutto**soldi
I supplementi de [redacted]
Una settimana ricca di tutto.

ioconto il Conto Giovani

Dal 1995 è il primo [redacted] l'unico "IOCONTO" dedicato ai giovani.

[redacted] C.R.Asti [redacted] vicino ai giovani per conoscerne le aspirazioni, per aiutarne [redacted] crescita culturale, per favorirne l'inserimento nella società.

Perchè i giovani sono il nostro domani.

ioconto IL CONTO GIOVANI

UNA [redacted]FFERMATA PROPOSTA
BANCA C.R.ASTI
CASSA DI RISPARMIO [redacted] ASTI SpA
IL PARTNER FINANZIARIO CHE TI AIUTA [redacted] CRESCERE.

ioconto IL CONTO [redacted]

[redacted] sono a [redacted]zione per ogni informazione con fogli analitici ri[redacted] tutte le [redacted]

Nutrita serie di appuntamenti alla tradizionale Fiera di San Carlo di Nizza

Gran finale con il Mercatone

Degustazioni, mostre, musica e un concorso

Un'immagine di una passata edizione del Mercatone della Fiera di Carlo a Nizza. Oggi le e le piazze torneranno a riempirsi di banchi mentre si svolgeranno numerose iniziative collaterali

NIZZA. Oggi giornata «clou» della fiera San Carlo: c'è di che soddisfare tutti i gusti dei visitatori. S'inizia con il Mercatone per le vie del centro (duro tutto giorno), mentre nel pomeriggio nei giardini di palazzo Crova, accanto all'esposizione di tartufi, cardi, vini e confetture autunnali, ci saranno mu- (suona gruppo di armo- celtiche «Fairy Tales»), distribuzione di zabaione al Mo- una mostra fotografie di Matteo Piana, Gabriele Andreotta, Flavio Pesce e Marco Gioanola. Inoltre, dalle alle 19, all'ufficio postale piazza XX Settembre, è possibile visitare una mostra di cartoline d'epoca di Giuseppe Baldino e una di «interi postali» della collezione Veggi.

In mattinata alle 9,30, contemporanea due iniziative: all'Auditorium della Trinità, sarà consegnata l'Erca d'argento al funzionario dell'Unione europea Maurizio Chioppone, esperto di viticoltura. Un nicese che, secondo gli accademici dell'Erca, «ha costruito una brillante carriera, s mai dimenticare la città d'origine».

Altro argomento (ma sempre legato alla Valle Belbo), per il convegno organizzato dal Comune alla Bottega del vino (inizio alle 9,30): il dietologo Giorgio Calabrese, docente all'Università Sacro Cuore Piacenza noto collaboratore di giornali e riviste, parlerà dei poteri nutrizionali del cardo «gobbo». Interverrà la direttrice della scuola alberghiera di Agliano, Lucia Barbarino. Seguirà la presentazione di una novità per gli appassionati del buon bere: la cartina enoturistica di Nizza, una guida illustrata itinerari culturali e gastronomici, già in distribuzione all'«enolibreria» Bernini via Pio Corsi.

Per la pausa pranzo, c'è che l'imbarazzo della scelta: si va dalla maratona della «bagna cauda» alla Bottega del vino di palazzo Crova, ai menù cardi e tartufi ristoranti nizi: «Cannon d'oro» (0141/726.344); «La Rotonda» (0141/726.035); «Italia» (0141/721.182); «2G» (0141/721.534); «Le due lanterne» (0141/702.480); «Nicese» (0141/721.755); «Vecchio Mulino» (0141/726.957); «Aurora» (0141/726.472); «Cascina Le papere» strada per Canelli 55.

Sempre proposito di gastronomia autunnale, da annotare il che sta riscuotendo il concorso «A pranzo con il gobbo», ricette in libertà per utilizzare il cardo nicese in mo- tradizionale e non, proposto dall'amministrazione comunale in collaborazione con i commercianti della città. In particolare con cinque negozi di ortofrutta, che hanno sistemato in bella vista schede dove scrivere le ricette damigiane a collo largo in cui i clienti possono i loro elaborati. Questo l'elenco: «Da Elsa» via Carlo Alberto; «Sorelle Molinari» via Tripoli; «Alessandro Massa» Pio Corsi; «Idea Frutta» via Roma; «Rosanna Quaglia» via Pio Corsi-San Siro.

Ma chi abita fuori città potrà far pervenire le sue ricette direttamente in Comune (piazza Martiri Alessandria), oppure inviarle via Internet questo indirizzo di posta elettronica: GabriNetoity.it.

Una giuria valuterà le cinque migliori idee culinarie ed inviterà per metà novembre i cuochi dilettanti a cucinarle «in diretta» alla Bottega del vino: in palio premi per i piatti più nuovi e gustosi. Fino ad oggi già un centinaio di appassionati di fornelli si sono sbizzarriti a coniugare cardo con salse particolari, come quella di soia o vinaigrette, oppure metterlo in carpione.

Ecco l'abc del cardologo

Dalla piegatura alla raccolta i segreti per coltivare il gobbo

Pietro Bongiovanni, cardologo

L'ORO scherzano e si chiamano «cardologi». Non dato sapere se davvero il pregiato «cardo gobbo» faccia b al cuore o c'entri per qualche verso con il nostro organo vitale, ma un dato è certo: una «bagna cauda» tra amici, con gobbo e Novello, fa buon sangue. E il cuore se ne avvantaggia.

«Però dev'essere un vero cardo, prodotto come volta, senza pasticci di tipo industriale - spiega Pietro Bongiovanni, cardologo doc degli orti della Bossola - i nostri sono prodotto di un metodo di coltivazione unico, tutto a mano».

Così, ecco un abc, per sapere come si coltiva il «gobbo» o «spadone» di izza. E' tratto dal disciplinare che in questi giorni va a ruba nei negozi di ortofrutta. «Gli stranieri in particolare - ricorda Isabella Molinari del negozio di via Tripoli - sono curiosissimi di sapere come si produce».

A. Come area di coltivazione: a fondovalle, sulle sponde del torrente Belbo, dei rii Nizza e Sernella e di altri corsi d'acqua minori.

B. Come base: sabbiosa in parte limosa, tipica dei terreni di trasporto d'origine alluvionale.

C. Come coltivazione: si semina a maggio-giugno. Legatura manuale e individuale rametti salice. Interramento dell'ortaggio in un buco a lato di ogni pianta, che deve e inclinata, facendo piegare la radice in modo da non romperla. Dopo circa 20 giorni di interramento, la clorofilla (verde e amara) si trasforma in amido (incolore e dolce). Il cardo sbianca, perde il gusto amarognolo è pronto per la raccolta.

D. Come dissotterramento. E' il modo di raccogliere i cardi, uno per uno, con la zappa.

E. Come esposizione. Dopo essere stato lavato con acqua, alcun prodotto per conservarlo o sbiancarlo, viene sistemato in cassette rettangolari di legno inviato ai mercati.

F. Come forma: crescendo, cardo prende tipico aspetto con la «gobba» che gli dà il nome.

M. Come marchio. Già oggi è in mostra dai negozi nicesi, raffigura curioso gobbetto e il Campanon, in campo rosso-giallo, i colori della città. Una garanzia di qualità.

N. Come nylon. Come distinguere i cardi coltivati in modo artigianale, da quelli «sbiancati» il nylon nero? Gli esperti (a Nizza tra gli ortolani del gobbo ci sono anche le aziende agricole Visconti e Spertino) indicano: «Si distingue per la forma sodo e compatta e il colore bianco pallido».

P. Come prezzo. Il costo per il consumatore e si aggira intor- alle sei-ottomila lire chilo.

San Giovanni

Canti in nicese alla messa grande

«El signur l'è el me pastur: chil um lòssa manché niente». Questa è la versione «made in Nizza» del salmo 22, così come stamane alla messa grande delle 11, sarà recitata dai fedeli in San Giovanni Lanero, in onore San Carlo. L'idea della messa in piemontese, anzi in nicese stretto, è dell'accademia de «L'Erca», che da 4 anni ha scelto questo modo di rendere omaggio patrono.

Già da alcuni giorni, una versione dei salmi in nicese sta circolando tra i fedeli, in modo che possano esercitarsi per ben figurare (anche quelli più arrugginiti in dialetto). I testi sono di Nino Aresca Domenico Marchelli.

Il parroco don Gianni Robino, reciterà la messa in italiano, ma non si scomporrà di certo, se Giovanni Apostolo diventerà familiarmente «Giuòn», oppure il buon Dio sarà «Me pòre». Novità dell'edizione '98, sarà l'inno di San Carlo, il cui testo è stato scritto dal poeta scomparso Carlo Gramola e musicato dal maestro Terzano.

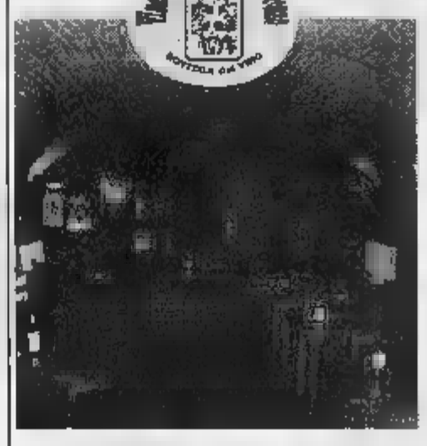

VINERIA DELLA
BOTTEGA del VINO
Aperta il venerdì, sabato, domenica dalle 11 alle 13 e dalle 17 alle 01.
Degustazione vendita grandi vini piemontesi in bottiglia bicchiere. Spuntini tutte le ore con cucina tipica piemontese.
Via Crova, 2 - NIZZA MONFERRATO - Tel. e Fax 0141/793350
Domenica 8 Novembre Maratona della Bagna Cauda

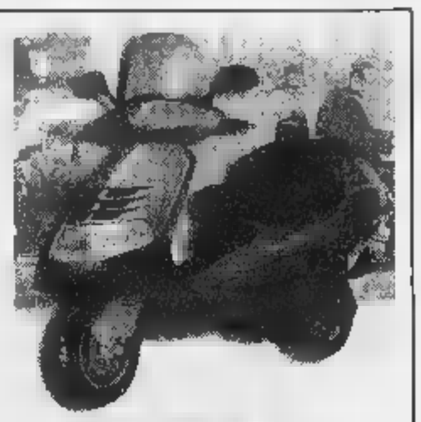

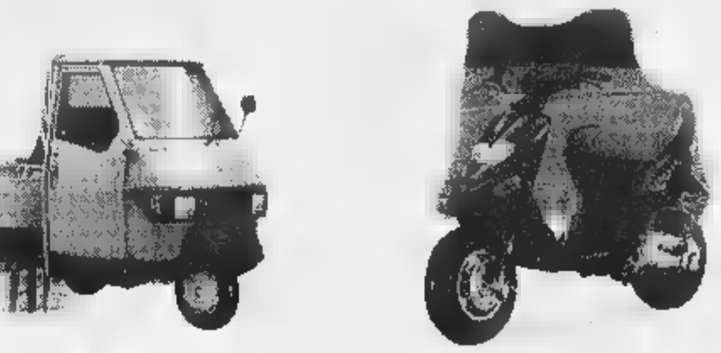

PIAGGIO CENTER
PEROSINO
VIA BROFFERIO 88/90 ASTI
TEL. 0141 - 353250/592050 - FAX 353250

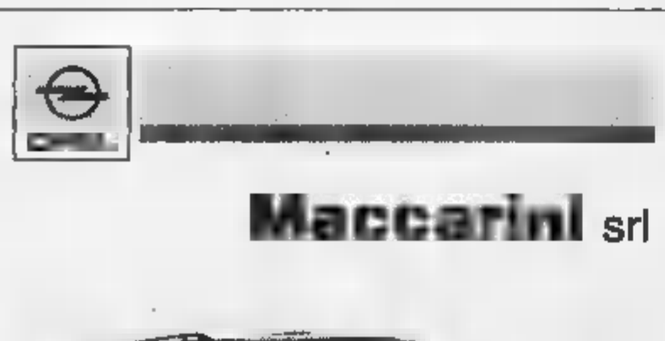

Maccarini srl

OPEL ASTRA

P.za Garibaldi, 45
14049 NIZZA MONF.TO
Tel. 0141/702353

OPEL FRONTERA

OPEL CORSA

OPEL SINTRA

Concessionaria Opel per Alessandria - Valenza - Tortona - Acqui - Nizza - Canelli

Stamane mercatino e degustazioni anche ■ Villafranca

La domenica delle trifole

A San Damiano la Fiera dei Santi

Gli appassionati del tartufo oggi hanno ■ che sbizzarrirsi. Oltre alla Fiera regionale a Montechiaro (*servizi in altra pagina*), proseguono anche le «Giornate» promosse dalla Camera ■ commercio di Asti con Comuni e Pro loco. Gli appuntamenti sono a Nizza, nell'ambito della Fiera di San Carlo, e a San Damiano e Villafranca.

San Damiano. La tradizionale Fiera dei Santi ■■■■ si aprirà alle ■ in piazza Libertà con la mostra-mercato del tartufo ■ prodotti tipici locali. ■■ centro storico fiera con 300 bancarelle. In piazza IV Novembre c'è il Luna Park. In piazza 1275 esposizione di macchinari agricoli (ci saranno anche domani) e sotto l'ala coperta ci ■■■ il mercato degli animali ■ bassa corte (polli, conigli, struzzi e altri animali da cortile), esposti da una trentina di allevatori della zona. Tra le novità, il «coniglio nano».

Alle 9,30 nella galleria municipale si inaugurerà una collettiva di 13 artisti astigiani (aper■ oggi e domani, orario: 9-12,30; 14,30-18).

In piazza Libertà, nello stand della Pro loco, dalle 12 alle 18 ■■■■■ servite uova al tegamino al tartufo. Menù al tartufo bianco del Monferrato saranno sulle tavole dei ristoranti: «Piemonte» (tel. 0141/982.207); «Reale» (982.203); «La lanter■■ (982.217); «Da Rosy» (982.225); «Da Franco» (982.222); «Trattoria da Mario» (977.145); «La fontana» (977.123); «Il tartufo» (977.231). Occorre prenotare.

Alle 15,30 in piazzetta Giroldi esibizione di tamburini e sbandieratori del Comitato Palio (il gruppo, formatosi lo scorso anno, accoglie per la prima volta solo giovani sandamianesi). Alle 17 ■ municipio premiazione dei «trifolao» e dei pittori, poi rinfresco.

Villafranca. Appuntamento con il tartufo alle 9 sotto i portici del municipio, con la mostra mercato del tartufo piemontese; alle 11,30 premiazione del trofeo Zappino d'oro ai cercatori ■■■ i migliori esemplari. Alle 12,30 pranzo con la Pro loco (0141/943.500, 941.112, 943.174); e nei ristoranti della Rosa, case Bruciate (943.131); Cristal, via Roma (943.569); ■■ Passeggeri, frazione Crocetta (943.549); Cascina Borio, San Grato (943.420); Old Station bar, Borgovecchio 52 (943.114).

Alle 16 nei saloni dell'orato■■ concorso di dolci tra le cuoche e collaboratrici della Pro lo■ (saranno messi all'asta e ■ ricavato andrà alla parrocchia di Villafranca). [r. s.]

Il punto vendita ■■ tartufi nel chiosco turistico di Campo del Palio. Nella foto Renzo Lazzarino, Grazia Ciardello e Roberto Gottardi.

Un chiosco accoglie i turisti

S'inaugura oggi in Campo del Palio il punto informazioni e assaggi

ASTI. Da ex peso pubblico a punto d'informazione per chi visita la città: il Consorzio operatori turistici Asti e Monferrato (raggruppa albergatori e ristoratori) inaugura oggi il chiosco di piazza Campo del Palio. L'appuntamento è alle 15,30: si potranno degustare prodotti tipici mentre i «Fiati Pesanti» improvviseranno brani jazz rivisitati.

Il chiosco si trova sul lato Ovest della piazza, a poca distanza dal Mercato coperto. E' a metà strada tra la stazione ferroviaria ■ l'Azienda di promozione turistica, in piazza Alfieri. Una posizione strategica: «A suo modo, un biglietto da visita per le città» dice Mario Ribero, albergatore ■ vicepresidente del Consorzio. Si potranno ■■■■ informazioni su disponibilità alberghiera, orari di musei, mezzi pubblici e treni, manifestazioni dell'Astigiano, enoteche ■ botteghe di prodotti tipici.

Un computer «dialogherà» con gli alberghi associati al Consorzio: si potrà fare direttamente la prenotazione, così come per i ristoranti. Nel chiosco sarà anche possibile degustare e acquistare i prodotti locali delle aziende collegate al Consorzio: lo spazio è attualmente gestito da «Sandrino tartufi», ma propone anche vino, dolciumi, miele, salumi.

La ristrutturazione è costa■■ al Consorzio una quarantina di milioni, da scalare dalla quota di affitto che dovrà essere pagata al Comune. In futuro non si esclude l'utilizzo dell'altro chiosco situato sull'altro lato verso piazza Leonardo Da Vinci. [l. n.]

Le migliori esposizioni

Nizza, omaggio alle vetrine dell'■■■■

NIZZA. I commercianti nicesi hanno dato prova di grande fantasia e creatività (anche manuale), nell'allestire vetrine in tema autunnale. Ieri una giuria ha valutato le cinque migliori, che saranno premiate oggi alle 16,30 ai giardini di palazzo Crova. Prima la creazione di «Elsa frutta e verdura» di via Carlo Alberto, ■■ omaggio alla coltivazione del cardo gobbo. Seconda la lavanderia «Onda Blu» di viale Umberto I: un allestimento con mobili antichi e pizzi della nonna. Terza «Idea Frutta» di via Roma, quarta Annalisa Abruzzese (oggetti regalo), in via Pio Corsi. Il quinto premio è andato al «Grandangolo» ■ via IV Novembre. Da annotare anche le creazioni di Barbotti, Pasticceria Artigiana, Le lavanderine, la Focacceria, Molinari frutta e gli allestimenti dei macellai. [e. ce.]

Si riunisce la giuria

Un premio giornalistico «Asti, Europa»

ASTI. S'insedierà domani, alle 10,30, all'hotel Salera, la giuria del premio di giornalismo «Asti, provincia d'Europa», indetto da AstiTurismo con il sostegno della Fondazione Cr Asti ■ ■■■ Cassa di risparmio. Vuole riprendere ■ tradizione del premio Asti degli Anni Sessanta.

Ha una dotazione di 10 mila Euro (venti milioni) ed è articolato in tre sezioni. Il premio «assoluto» (due mila Euro) è riservato ad un giornalista, italiano e ■ straniero, che si sia distinto nella divulgazione di temi legati alla nuova Europa. La premiazione, sabato 21, alle 16,30, ■ teatro di Moncalvo.

La giuria sarà presieduta ■ Lorenzo Del Boca, presidente della Federazione nazionale stampa italiana; sarà composta, tra gli altri, dal direttore di «Repubblica», Ezio Mauro. Segretario Carlo Cerrato, giornalista e presidente dell'Atl. [r. s.]

NOTIZIE IN BREVE

Asti

A p■■■■ Ottolenghi la rassegna città ■ bambini

S'inizia domani la rassegna del Comune (assessorato Istruzione e Servizi sociali) «Una città più amica dei bambini ■ delle bambine». Alle 21, a palazzo Ottolenghi, si parlerà di ambienti urbani ■ misura ■ bambino con Adriana Mollaroli, assessore ai servizi Educativi di Fano. Ingresso libero. [l. n.]

Villafranca

Domani a Scarassera la nuova cabina Enel

L'Enel inaugurerà domani la cabina primaria in regione Scarassera (nelle vicinanze della provinciale, in direzione di Montafia). Col nuovo impianto sarà possibile fronteggiare l'incremento di energia elettrica e migliorare qualità e continuità del servizio nella zo■ dove si trova la cabina. La presentazione dell'iniziativa sarà al Centro culturale San Giovanni, via Roma 2. Interverranno ■ sindaco e senatore Giovanni Saracco e il direttore Enel Piemonte e Valle d'Aosta Luigi Bisiach. Alle 12 visita alla cabina. [m. t.]

Asti

«Soldato Ryan» per 250 studenti del Castigliano

Oltre 250 allievi dell'istituto professionale Castigliano assisteran■ domattina, al Politeama, alla proiezione del film «Salvate ■ soldato Ryan». La visione rientra in uno studio sulle guerre del Novecento e sul linguaggio cinematografico. [l. n.]

Asti

Si schianta per evitare furgone, finisce all'ospedale

Per evitare lo scontro con un furgone, Silvio Fogliati, 32 anni, Isola, corso Volpini, è finito con la sua Micra contro un muretto in corso Savona, ■■■ al ponte sul Tanaro. Ha riportato ferite guaribili in 15 giorni. Sono intervenuti vigili del fuoco e polstrada.

Asti

Scontro in strada Fortino, ferita una ragazza

Scontro all'incrocio fra via D'Acquisto ■ strada Fortino. La Punto condotta da Renato Piano, 71 anni, Portacomaro, è entrato in collisione con l'autocarro Iveco di Raffaele Capra, 31 anni, Asti, Valtatanaro 10. Nell'urto è rimasta ferita la nipote di Piano, 14 anni; se la caverà in una settimana. Illesi i conducenti. Sulla dinamica indagano i vigili urbani.

■■■

Da domani in vendita i loculi «matrimoniali»

Da domani le coppie con più di 65 anni e senza figli, residenti nel capoluogo, potranno acquistare loculi attigui al cimitero di viale Don Bianco. I posti sono 240: un loculo al sesto piano dei colombari costerà 1 milione 900 mila lire; 200 mila in meno in settima fila. Acquisto e informazioni all'Anagrafe di via De Amicis. [l. n.]

Albugnano

Oggi l'incontro nell'antico meleto di Vezzolano

Alle 15 il Comitato per la difesa del frutteto del Pomario si ritrova nell'antico meleto reimpiantato nell'abbazia di Vezzolano: il gruppo raduna appassionati, intellettuali e scrittori, come Carlo Fruttero, che ha una casa a Passerano. [m. t.]

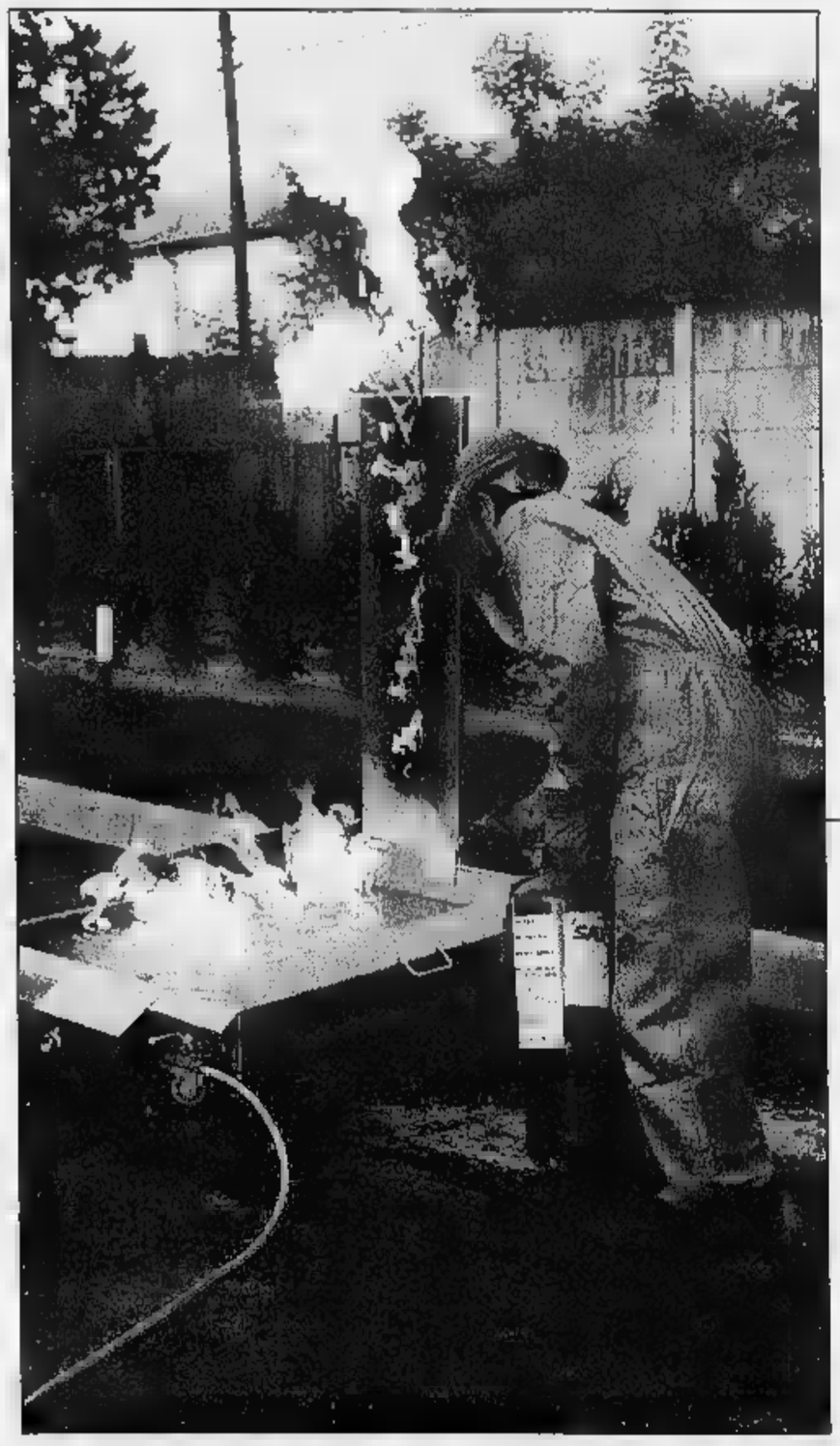

ELA
ECOLOGIA
LAVORO
AMBIENTE

INFORMA DELL'APERTURA
DEL NUOVO CENTRO PROVE PRATICHE
DI SPEGNIMENTO INCENDIO

CORSI DI FORMAZIONE ANTINCENDIO TEORICI E PRATICI
RIVOLTI A TUTTE LE AZIENDE, IN BASE AL DECRETO MINISTERIALE 10/3/98

UNICO CENTRO IN ASTI

Nuovi servizi ELA *per le aziende:*

Preparazione alla certificazione

ASSISTENZA ITER: ***ISO 9000*** ASSISTENZA ITER: ***ISO 14000***

AFFIANCAMENTO PER L'ESPLETAZIONE PRATICHE ***D.Lgs. 155/97 (HACCP)***

POTENZIAMENTO DEL SERVIZIO DI MEDICINA DEL LAVORO: MEDICO SPECIALISTA IN MEDICINA DEL LAVORO CON AMBULATORIO E MEZZO MOBILE PER EFFETTUARE IL SERVIZIO IN AZIENDA.

ELA s.r.l.
ASTI - STRADA TOASSO, 4 - TEL. E FAX 0141-411177 • ALBA - VIA S. PAOLO, 3 - TEL. 0173-361496
SETTIMO T.SE (TO) - STRADA CEBROSA, 114 - TEL. E FAX 011-8977578

Gli altri appuntamenti della domenica nell'Astigiano

I poeti a Costigliole

Montemagno offre l'agnolottata

Ecco una panoramica degli altri appuntamenti di oggi nell'Astigiano.

COSTIGLIOLE. Il teatro comunale ospita stamane l'incontro conclusivo del 5° seminario internazionale sulla poesia ospitato da venerdì al castello. L'appuntamento è alle 11 (ingresso libero). In palcoscenico ci saranno i poeti italiani Franco Buffoni, Gianni D'Elia, Vivian Lamarque, Fabio Pusterla, e i francesi Jacques Darras, Béatrice de Jurquet, Jean-Michel Maulpoix, Bernard Simeone, che in questi giorni hanno messo a confronto i loro testi. Saranno letti i testi tradotti delle loro liriche più riuscite (la relazione degli incontri a porte chiuse ospitati al castello sarà pubblicata in un'antologia bilingue dell'editore Marcos y Marcos). La cerimonia sarà aperta dal saluto di Giuliano Soria, presidente del Premio Grinzane Cavour, organizzatore del seminario. In chiusura, aperitivo offerto dalla Cantina comunale dei vini.

MONTEMAGNO. Prosegue l'«Agnolottata di San Martino» alle 12 alla Pro loco, al Cantinone, via San Giovanni Bosco 2.

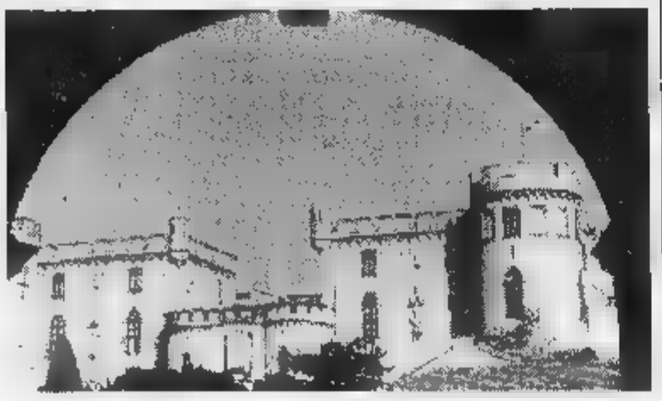

Il castello di Costigliole, dove si è svolto il seminario internazionale di poesia

Alla vecchia cantina sociale di Alice Bel Colle Sessame alle 12,30 pranzo con risotto e bagna cauda. Alle 16,30 caldarroste e danze.

SAN GIORGIO SCARAMPI. Prosegue «Pranzo in Langa»: al ristorante «Bottega del Vino» pranzo alle 13, menù a 40 mila lire. Info. 0144/89.230.

ASTI. Alle 22 al Baretto, corso Ferraris, concerto della cantante Silvana Poletti con il chitarrista Nico Aloisio, Ing. libero.

SESSANT. Alle 21 al Bar Music, sulla statale, piano bar con Diego De La Noche. Ingresso libero.

Alle 15 caldarroste e vin brulè, alla festa di San Martino organizzata da Circoscrizione e Pro loco.

Dalle 21 al dancing Gazebo si balla liscio con Enrico e Stefania.

Dalle 21,30 alla «Rosa dei venti» si balla il complesso «I Record».

UN NUMERO UNA VIA

Cavalla, l'arcivescovo che scrisse per la Treccani

La via che ricorda monsignor Vincenzo Cavalla collega corso Volta con via Sant'Evasio, parallela di via Pallio. Ricorda un prelato astigiano di vastissima cultura biblica (aveva studiato all'Istituto biblico di Roma), insegnante in seminario di materie letterarie e bibliche dal 1928, poi di greco biblico, ebraico e Sacra Scrittura.

Primo di quattro fratelli sacerdoti, don Vincenzo, laureato in Lettere all'università di Torino, collaborò anche alle enciclopedie Treccani e Vallardi.

Praticava lo stesso impegno nel campo degli studi biblici e in quello dell'insegnamento e dell'apostolato. Una sua nota evidenzia questo suo impegno pedagogico e apostolico: «Mi ricorderò sempre che non sono un puro e semplice pedagogo, ma sono un professore o assistente apostolo. E' per essere apostolo che sono professore e assistente».

Nel 1933 fondò la «Lega per l'apostolato della gioia» in cui venivano raccolti pensieri e note personali: «La gioia è santità... La gioia non è virtù a parte, le suppone tutte». Nel 1946 fu consacrato vescovo della nostra Cattedrale, dopo essersi impegnato quale assistente della Gioventù femminile di Azione Cattolica.

Arcivescovo di Acerenza e Matera, fece il suo ingresso montando sulla tradizionale mula bianca (la ghinea bianca), ricoperta di un manto verde, vestito dei paludamenti festivi, con il cappello verde a quattro lunghi ordini di fiocchi ai lati, per avviarsi poi benedicendo l'imponente folla che faceva ala al passaggio, verso la porta della città.

Cavalla era nato a Villafranca il 18 aprile 1902 e fu ordinato sacerdote nel 1925, nello stesso anno si laureò in Lettere a Torino. Nelle sue opere invitava ad evitare la superficialità, a non fidarsi delle apparenze, a cercare la sostanza, il significato più profondo.

Morì a Matera il 14 febbraio 1954, a 52 anni. Era domenica, aveva celebrato la messa, amministrato la Cresima; verso le 13 si era messo a tavola, aveva benedetto la mensa, poi aveva spezzato il primo boccone di pane, quando improvvisamente, senza emettere un grido, reclinò il capo sulla destra e i suoi grandi occhi si riempirono di un velo di lacrime.

Giuseppe Crosa

Dancing Gazebo
Gazebo
Sabato 7 novembre
SILVIO SIRIOTTO
Domenica 8 novembre
ENRICO e STEFANIA
Dancing Gazebo
viale Risorgimento
Canelli
tel. 0141/823.116

La Stampa 1997 in CD-ROM.
tutto LA STAMPA Compact
1678 - 02005

LUNEDÌ tuttosoldi
MERCOLEDÌ tuttoscienze
GIOVEDÌ tuttolibri
I supplementi de LA STAMPA
Una settimana ricca di tutto.

AUGURI A...

Questa settimana festeggiano il compleanno:

Oggi: Giuliana Valle, imp.; Claudio Bordino, medico; Francesco Roggero Fossati, ingegnere, Nizza.

Lunedì 9. Valentina Cerigo, stud.; Mario Cavallo, primario pediatria; Carlo Accomasso, giornalista; Ivo Bogetto, medico; Guido Casetta, op.; Ezio Cissello, medico; Innocenzo Rainero, medico; Maurizio Ruschena, medico; Emilio Medesani, giocatore tamburello; Enzo Valpreda, geometra;

Martedì 10: Patrizia Teodo, imp.; Giovanni Ardizzone, farmacista; Mario Bianco, ing.; Virgilio Mercali, ins.; Alessandra Bramafarina, farmacista.

Mercoledì 11: Mario Bianco, ing.; Carlo Graziano, medico; Luciano Grasso, ing. e consigliere regionale; Giuseppe Cotto, notaio; Giancarlo Scarrone, pens., Fabio Callegaro, bimbo; Martina Valpreda, scolara.

Giovedì: Edi Sibona, commessa; Ernesto Mosele, imp.; Piera Giordano, pens., cons. comunale, Nizza; Claudio Nuti, medico; Alessandro Sacco, stud.; Giacomo Caruzzo, geometra; Luciana Striglia,

Venerdì 13: Paolo Gianotto, ing.; Pier Matteo Berardi, macellaio; Carlo Elia, ing.; Pietro Sardi, imp.; Argentino Pelissetti, ing.; Elisabetta Zunino Fava, commerciante; Paola Gatto, sindaco CR Asti; Andrea Fornaca, bancario, Moncalvo.

Sabato 14: Davide Galba, stud.; Eugenio Trinchero, medico; Guido Boeri, sindaco Costigliole.

Domani al Balbo

Rio Carnaval Tutto esaurito a Canelli

CANELLI. S'inizia domani al Balbo la quarta edizione di «Tempo di teatro», la rassegna organizzata da Comune e Gruppo Teatro Nove. Il cartellone apre «Rio Carnaval», spettacolo danze e musiche brasiliane con gli artisti del «Brasil Samba Show», una decina tra ballerine e musicisti. In teatro, nonostante la rassegna proponga una sola serata per tutti gli spettacoli (solo la commedia di Giorgio Molino del 16 novembre sarà replicata il 19, ma fuori cartellone), si registra il tutto esaurito. «Abbiamo 390 abbonamenti - dice Alberto Maravalle di Teatro Nove - Molti telefonano per avere posti a sedere, potremo accontentare solo dieci spettatori». I biglietti alla cassa (30 mila lire) sono quindi disponibili solo in caso di rinuncia da parte degli abbonati.

Nel foyer del teatro sarà visitabile la mostra del pittore canellese Franco Asaro. Dopoteatro a Casa Tosti, in via Roma, con vini e dolci. [fi. l.]

ATTORNI

GUGLIELMINETTI. Prosegue fino al 10 novembre nella ex chiesa di San Michele, piazza San Martino, la mostra di modellini scenografie e bozzetti costumi che Eugenio Guglielminetti ha affidato alla Bibliothèque nationale de France, alla Fondazione italiana per la fotografia e al Centro studi alfieriani.

BATTISTERO. E' entrato in vigore l'orario invernale del complesso architettonico del Vecchio San Pietro con i musei archeologico e paleontologico. Questi gli orari: da martedì a venerdì, 9-13 e 15-17; sabato, 10-13 e 15-18; domenica, 10-13; lunedì chiuso.

BORELLO. Oggi alle 16, nel suo studio di corso Alfieri 253, il pittore Sebastiano Borello inaugura una personale. La mostra è un'antologia, in quanto oltre i lavori recenti, presenta anche una serie di opere realizzate in molti anni di carriera. Borello punta essenzialmente sul colore. I soggetti li trova nei paesaggi spagnolo, provenzale e monferrino. Fino al 20 dicembre. Orario: 10-12/16-19.

ROCCHETTA TANARO. Nel salone di Santa Caterina, a Rocchetta Tanaro, chiude oggi la mostra di Angelo Ingrasci. Orario 10,12,30/16-19,30.

Continua alla galleria «Il platano» la mostra di Romano Campagnoli. (Fino al

Il pittore astigiano **Sebastiano Borello** espone nel suo studio in corso Alfieri

novembre col seguente orario: 9,30-12,30/15,30-19,30. Festivi 16-19,30.

A Villa Giada di Cascina Dani, regione Dani 25, Agliano Terme, è allestita la mostra di Giancarlo Ferraris, pittore e grafico canellese. L'esposizione dura fino al 29 novembre. Orario, 18,30-20,30; sabato e domenica 10-12/16-19.

Alla sala d'arte del palazzo della Provincia espone il pittore astigiano Franco Codazzi. La pittura di Codazzi, eseguita con grande maestria, rievoca atmosfere di un passato molto remoto, intriso di romanticismo. Fino al 10 novembre. Orario: tutti i giorni dalle 10 alle 12 e dalle 16 alle 19. Sempre alla «Provincia», giovedì 12 novembre sarà inaugurata la personale della pittrice Clotilde Santanera.

Alla galleria «San Pietro - Incontri d'arte» si è inaugurata ieri la personale di Romano Frea. Molte delle opere sono dipinte con piccole campiture di colore piatto entro forme che ricordano le composizioni futuriste. La mostra dura fino al 29 novembre, dalle 16,30 alle 19,30.

Nel castello reale di Verduno, Cuneo, tre scultori astigiani partecipano ad una coll'ettiva d'arte. Si tratta di Dedo Roggero Fossati, Paolo Spinoglio e Rolando Carbone. Chiude 18 dicembre. Orario: 10-12,30/15-18. Chiuso lunedì.

GOODWIN. All'Oratorio dell chiesa di Maria Immacolata di San Giorgio Scarampi e alla galleria Massucco Repetto di Acqui Terme, la Scarampi Foundation ha organizzato la mostra del pittore inglese Paul Goodwin, fondatore del «seduttismo».

Alla galleria «Eidos», via Garetti 18, continua la mostra di opere dell'astrattista Emilio Scanavino. Chiude il 22 novembre. Orario, 10,30-12/16-19,30.

BELBO. Nel Museo casa natale di Cesare Pavese, a Santo Stefano Belbo, personale di Enzo Triberti. Orario da martedì a venerdì 15-18. Sabato e domenica anche al mattino.

Armando Brignolo

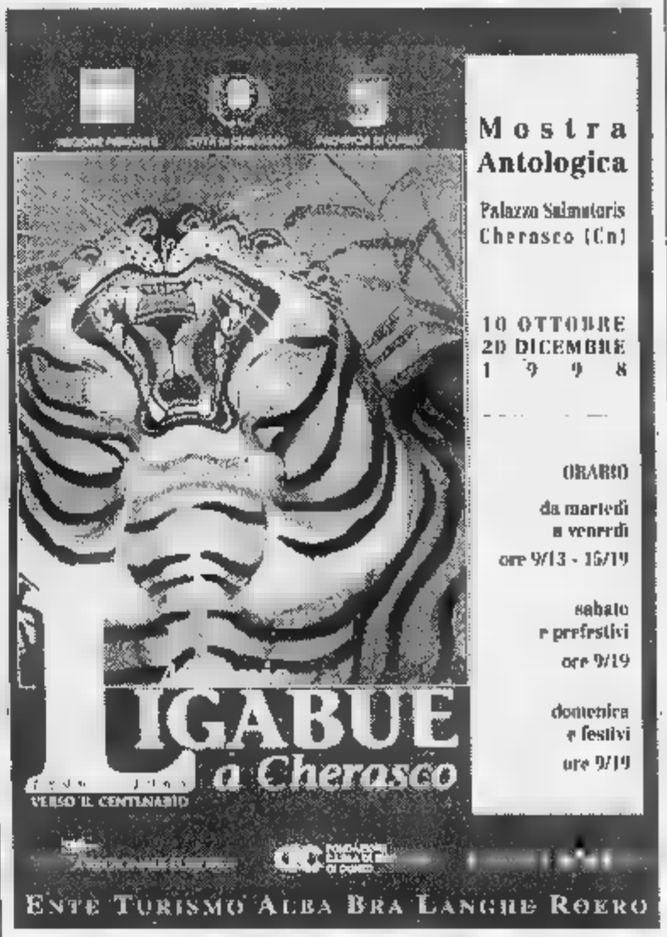

OGGI AL CINEMA
AD ASTI E DINTORNI

ASTI

LUX. Tel. 0141-594.147 **Piccoli soldati**. Or.: 15,50; 18; 20,10; 22,30. Lire 12.000.

POLITEAMA. Tel. 0141-530.086. **Salvate il Ryan**, di S. Spielberg con Tom Hanks, Edward, Matt Damon, Tom Sizemore 15; 18,30; 22. L. 12.000

. Tel. 0141-530.085. **leggenda del pianista sull'Oceano** di G. Tor- T. Roth e P. Tylor Vince. Or.: 15,20; 18,35; 22. Lire 12.000.

NUOVO SPLENDOR. Tel. 0141-595.040. **Tutti pazzi per Mary**, con C. Diaz, M. , B. Stiller. Or.: 15,30; 17,45; 20,10; 22,30. Lire 12.000; 8000.

SALA PASTRONE. Tel. 0141-598.457. **L'uomo che sussurrava ai cavalli** di Robert Redford. Or.: 15,30; 19,30; 22,30. Lire 12.000; .

. Tel. 0141-824.885 **Radiofreccia**, di e con Luciano Ligabue, S. Accorsi. Or.: 15,30; 17,45; 20; 22,30. Lire 10.000; 7000.

COSTIGLIOLE

Tel. 0347-37 98.182. **Mallo cedrone** di e con Carlo Verdone. Or.: 15; 18; 21,30. Lire 10.000; 8000.

NIZZA MONFERRATO

0141-701.459. **La seconda moglie**, di U. Chili, con M. G. Cucinotta, L. Ristovski, G. Noè. Or.: 15; 16,50; 18,45; 20,30; 22,30. Lire 10.000; 7000.

LUX. Tel. 0141-702.768. **pazzi per Mary**, con C. Diaz, M. Dillon, B. Stiller. Or.: 15; 17,30; 20,15; 22,30. Lire 10.000; 8000.

SOCIALE. Tel. 0141-701.495. **Gallo Cedrone**, di e con Carlo Verdone. Or.: 14,30; 16,30; 18,30; 20,15; 22,30. Lire 10.000; .

SAN DAMIANO

CRISTALLO. 0141-975.124. **La spada magica**. Or.: 14,30; 16,30. Lire 10.000; 5000.

LUX. Tel 0141-975.016. **Gallo Cedrone**, e con Carlo Verdone. Or.: 16,30; 20,30; 22,30 ; .

. Tel. 0141-982.288. **Il signor Quindicipalle** di e Francesco Nuti, Sabrina Ferilli. Or.: 14,30; 16,30; 20,30; 22,30 Lire 10.000; 5000.

ACQUI TERME

. 0144-322.885. **soldato Ryan**, Steven Spielberg, con Tom Hanks, B. Edward, M. Damon, T. Sizemore. Or.: 15; 18,30; 22 Lire 10.000; 7000.

CRISTALLO. Tel. 0144-322.400. **Piccoli**. Or.: 15,30; 17,45; 20; 22,30. Lire 10.000; 7000.

CASALE MONFERRATO

Tel. 0142-452.291. **soldato Ryan** di S. Spielberg con T. Hanks, B. Edward Damon, T. Sizemore. Or.: 16; 19; 22. Lire ; .

POLI. Tel. 0142-452.081. **X Files - Il film**. 15,30; 17,45; 20; 22,20. Lire 12.000.

. 0142-452.816. **L'uomo che sussurrava ai cavalli**, di e con Robert Redford, K. S. Thomas, S. Neil. Or.: 16; 19.15, 22,10. Lire 12.000; 9000.

ALESSANDRIA

ALESSANDRINO. Tel. 0131-252.644. **Salvate soldato Ryan**, Tom Hanks, Boms Edward, Matt Damon, Tom Sizemore Or.: 16; 19; 22,30. Lire 12.000.

AMERIA. Tel. 0131-252.079. **Radiofreccia** di e con L. Ligabue, S. Accorsi. Or.: 16; 16; 20; 22,20. Lire 10 000, 7000.

- **SALA GRANDE**. Tel. 0131-234.240. **leggenda del pianista sull'Oceano**, di Giuseppe Tornatore, Tim Roth, P. Tylor Vince. Or.: 16,15; 19,15; 22,15. Lire 12.000; 9000.

COMUNALE - SALA FERRERO. - 234.240. **L'uomo che sussurrava ai** di Robert Redford, S. Thomas, Neil. Or.: 16; 19; 22. 12.000; .

CORSO. 0131-288.080. **X Files. Il film**. Or. 15,30; 17,30; 20; 22,15. Lire 12.000.

CRISTALLO. Tel. 0131-341.272. **Film a luci rosse**. Or.: 16; 17,30; 19; 20,30; 22,30. Lire 9000.

GALLERIA. Tel. 0131-252.112. **Tutti pazzi per Mary** con C. Diaz, M. Dillon, B. Stiller. Or.: ; 16; 20; 22,15. Lire 12.000.

MODERNO. Tel. 0131-252.707. **Matrimoni**, di C. Comencini, con D. Abatantuono, F. Neri, S. Sandrelli. Or.: 16,20; 18,20; 20,20; 22,25 Lire 12.000.

ALBA

. Tel. 0173-363.021. **Sliding Doors**, di P. Howitt, con G. Paltrow, J. Trippleihorn, J. Hannah. Or.: 15; 18; 20; 22. Lire 10.000; 7000.

MORETTA. Tel. 0173-440.340. **Così ridevano** di G. Amelio con E. Lo Verso, F. Giuffrida. Or.: 16; 21. Lire 10.000; 5000.

ACCESSO PORTATORI HANDICAP

A TORINO

LIETTA TORNABUONI CONSIGLIA
•••• BUONO ••• INTERESSANTE/DIVERTENTE •• MEDIOCRE • BRUTTO

ADUA 200
c. G. Cesare 67, tel. 011-856.521. **L'ultimo un giorno**, di T. Angelopoulos. Or.: 15,30; 17,50; 20,10; 22,30. Ingr. 12.000. ••••

ADUA 400
c.so G. Cesare 67, tel. 011-856.521. **Mallo cedrone**, di e con Carlo Verdone. Or.: 15; 16,55, 18,50; 20,45; 22,45. Ingr. 12.000. ••

1
c. Vittorio tel. 011-547.007. **Salvate il Ryan**, di Spielberg. V. M. 14. : 15,30; 18,45; 22. Ingr. 12.000, cinecard 10.000. •••

AMBROSIO MULTISALA 2
v. Vidono 52, tel 011-547.007. **The Truman show**. Or.: 14,30; 16,30; 18,30; 20,30; 22,30. Ingr. 12.000, cinecard 10.000. ••••

AMBROSIO MULTISALA 3
c. Vittorio 52, t. 011-547.007. **Sliding**. Or.: 14,30; 16,30; 18,30; 20,30; 22,30. Ingr. 12.000, cinecard 10.000. ••

ARLECCHINO
c. Sommeiller 22, tel. 011-561.71.90. **Delitto perfetto**. : 16; 18,10; 20,20; 22,30. Ingr. . ••

CAPITOL
via San Dalmazzo 24, tel. 011-540.605. **Gallo cedrone**, di e con C. Verdone, Regina Orioli. Or.: 16; 18,10; 20,20, 22,30. Ingr. 12.000. ••

CENTRALE
via C. 27, tel. 011-540.110. T. Tylower con F. Polenta. V. min. 14. Or.: 15,50; 17,30; 19,10; 20,50; 22,30. Vist. min. 14. Ingr. 12.000, Alace 9000.

C. CHAPLIN 1
Garibaldi 32/E, tel. 011-435.07.23. **L'uomo che va ai cavalli** di Robert Redford. Or. 15,30; 18,45; 22. Ingr. 12.000.

C. CHAPLIN 2
via Garibaldi 32/E. 011-436.07.23. **L'ultimo un giorno** Theo Angelopoulos. Or.: 15; 17,30; ; 22,30. Ingr. 12.000. ••••

CRISTALLO
via Gobo 5, . 011-650.71.00. **Il signor Quindicipalle**. Or.: 16; 18,10; 20,20; 22,30. Ingr. 12.000. ••

. Gramsci 9, tel. 011-542.422. **Matrimoni**, C. Comencini con Abatantuono, F. Neri. Or.: 16; 18,10; 20,20; 22,30. Ingr. 12.000. ••

ELISEO
piazza Sabotino, tel. 011-447.5241. **cedrone**, di Carlo Verdone. Or.: 15; 16,55; 18,50; 20,45; 22,45. Ingr. 12.000. ••

ELISEO BLU
Piazza Sabotino, tel. 011-447.52.41. **Così ridevano**, di G. Amelio, con E. Lo Verso, F. Giuffrida. Or.: 15; 17,30; 20; 22,30. Ingr. 12.000. ••••

ELISEO ROSSO
p. Sabotino, tel. 011-447.52.41. ve di B. Singer con I. McKellen, B. Renfro. : 15,30; 17,50; 20,10; 22,30. Vist. min. . Ingr. 12.000. •••

EMPIRE
V. Veneto 5, t. 011-817.15.42. **Radiofreccia**, L. Ligabue. Or.: 14; 16,10; 18,20; 20,30; 22,40. Ingr. 12.000, Alace 9000. ••

ETOILE
via Buozzi ang. v. Roma, tel. 011-530.353. **L'uomo che sussurrava ai cavalli**, di Robert Redford. Or.: 15,30; 18,45; 22. Ingr. 12.000. ••

FARO
via Po 30, tel. 011-817.33.23. **Armageddon**. Or.: 15; 19; 22. L. 12.000. ••

FIAMMA
c.so Trapani 57, . 011-385.20.57. **Salvate il Ryan**, regia Steven Spielberg. V. M. 14. Or.: 15; 18,30; 22. Ingr. . •••

IDEAL
c. Beccaria 4, tel. 011-521.43.16. **Jolly Blu** di S. con Max Pezzali, S. Salerno, L. Jovanotti. Or.: 14,30; 16,30; 18,30; 20,30; 22,30. Ingr. 12.000. ••

KING
v. Po 21, 011-812.59.96. **Sliding Doors**, regia di Peter Howitt, con Gwyneth Paltrow. Or.: 16; 18,10; 20,20; 22,30. 12.000; Alace 9000. ••

KOMS
via S. Teresa 5, t. 011-534.614. ller, di Mike Van Diem. Or.: 15; 17,30; 20; 22,30. 12.000, Alace 9000. •••

LUX
Galleria San Federico, tel. 011-541.283. **X-Files-Il film**. Or.: 16,05; 17,35; 20,05; 22,35. Ingr. 12.000. ••

MASSIMO 1
v. Montebello 8, 817.1048. **d'autunno**. Or.: 16,30; 18,30; 20,30; 22,30. Ingr. 11.000; Alace 9000. ••••

v. Pomba 7, tel. 011-812.4173. **conda moglie** di U. Chili con M. G. Cucinotta. Or.: 16; 18,10; 20,20; 22,30. Ingr. 12.000. ••

NAZIONALE 2
v. Pomba 7, tel. 011-812.41.73. **L'ultimo** di B. Singer con I. McKellen, B. Renfro. Or.: 15,50; 18; 20,15; 22,30. Vist. min. 14. Ingr. 12.000. •••

OLIMPIA 1
via Arsenale 31, tel. 011-532.448. **The Truman show**, regia di Peter Weir. Or.: 16; 18,10; 20,20; 22,30. Ingr. 12.000. ••••

OLIMPIA 2
Arsenale 31, tel. 011-532.448. **La spada magica**, or. 14,30; 16,30. **City of angels**, con Nicolas Cage, or.: 17,40; 20,05; 22,30. Ingr. 12.000. ••

REPOSI 1
via XX Settembre 15, tel. 011-531.400. **leggenda pianista sull'Oceano**, di G. Tornatore. Or.: 15,30; 18,45; 22. Ingr. 12.000. •••

REPOSI 2
via XX Settembre 15, tel. 011-531.400. regia Shekar Kapur Cate Blanchett. Or.: 15,15; 17,40; 20,05; 22,30. Ingr. 12.000. •••

REPOSI 3
via XX Settembre 15, tel. 011-531.400. Steven Spielberg. Or.: 14,45; 16,15; 21,45. Ingr. 12.000. •••

REPOSI 4
via XX Settembre 15, tel. 011-531.400. **got game**, regia di Spike Lee. V. M. 14. Or.: 14,45; 17,20; 19,55; 22,30. Ingr. 12.000. ••

REPOSI 5 - LILLIPUT
via XX Settembre 15, tel. 011-53.71.00. **all Soldiers** regia di Joe Dante con Kirsten Dunst. Or.: 15,15; 17,40; 20,05; 22,30. Ingr. 12.000. •••

Subalpina, tel. 011-562.01.45. **Gatto nero gatto bianco** di E. Kusturica con F. Adjani, S. Bajram. Or.: 15; 17,30; 20; 22,30. Ingr. 12.000. •••

STUDIO RITZ
v. Acqui 2, 011-819.01.50. **leggenda del pianista sull'oceano** G. Tornatore. Or.: 15,20; 18, ; 21,40. Ingr. 12.000. •••

Nuovo, c.so M. D'Azeglio 17, tel. 011-650.02.00. **Gedeone** di R. Emmerich con M. Broderick, J. . Or.: 15; 17,30; 20; 22,30. Ingr. 12.000, rid. 8000. ••

VALENTINO 2
Nuovo, c.so M. D'Azeglio 17, tel. 011-650.02.00. **L'ultimo** di B. Singer. Vist. min. . Or.: 16; 18,15; 20,30; 22,40. Ingr. 12.000, rid. . •••

VITTORIA
via Roma 336, tel. 011-562.17.89. **Tutti pazzi per Mary** del F. Brothers con C. Diaz e M. Dillon. Or.: 15,15; 17,40; ,05; . Ingr. 12.000. ••

Oggi si svolge la fiera regionale con un ricco programma

Montechiaro, tartufi da principi

Ospite anche una delegazione da Montecarlo

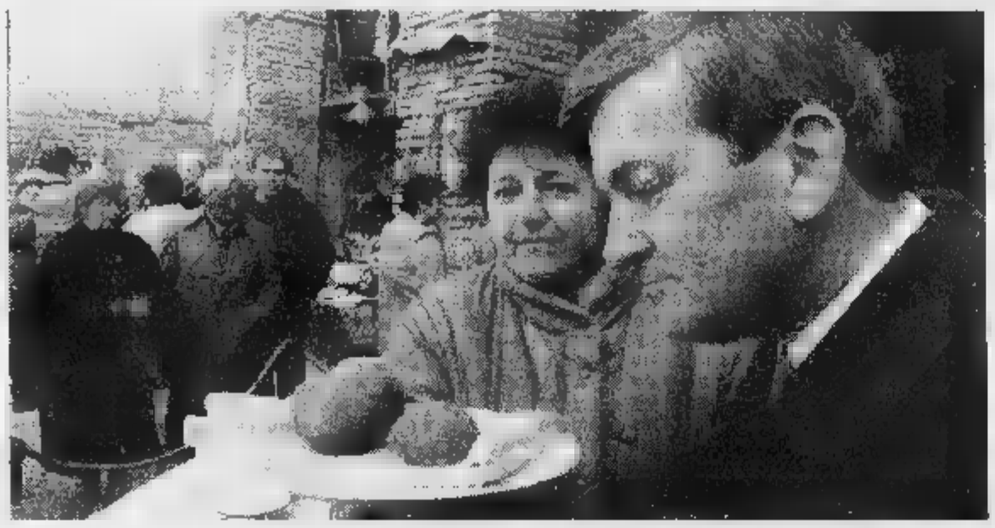

Oggi a Montechiaro la Fiera del tartufo: il rettore del Palio Gianmarco Rebaudengo due esemplari di trifole

MONTECHIARO. Si annuncia il tutto esaurito oggi alla fiera regionale del tartufo, grazie alla partecipazione di migliaia di visitatori e turisti anche da fuori Piemonte. Soddisfatto il sindaco Giovanni Conti: «E' l'ottimo risultato della promozione che si fa in estate. Ci restituirà la visita il gruppo di Bardonecchia, dove siamo stati ospiti in agosto e inoltre ci saranno le rappresentanze da altre località come Limone Piemonte e l'alta Valle Susa». Sono attesi anche una decina di sommelier da Montecarlo. Un premio speciale istituito dal Comune («Montechiaro e il suoi tartufi») andrà oggi all'assessore regionale Vaglio, proprio per le iniziative del tour promozionale.

Sarà una giornata fitta di appuntamenti: il circuito delle trifole organizzato dalla Camera di commercio di Asti in collaborazione con Comune e Pro loco trova a Montechiaro una delle occasioni più rappresentative e importanti. La zona è particolarmente vocata: si attende una conferma degli ultimi prezzi diffusi dal borsino della Camera di commercio. Per le pezzature piccole si va da 220 a 270 mila lire all'etto; per le grandi da 270 a 370 mila lire.

Gli appuntamenti della giornata: alle 9 in piazza della Torre iscrizione alla fiera regionale e nel centro storico mercatino di prodotti tipici. Nell'impianto sportivo intanto ci sarà la ricerca di tartufi con premi in medaglie d'oro.

Alle 9,30 le autorità accoglieranno i gruppi di Bardonecchia, della Comunità montana Alta Valle Susa e Limone Piemonte.

Il corteo degli ospiti accompagnati dagli sbandieratori e dalle damigelle del Palio di Montechiaro attraverserà il centro verso la chiesa di Sant'Anna. Per le vie del paese suonerà il gruppo Hombre Rosse (percussioni e fiati). Alle 11,15 nella parrocchiale di Santa Caterina messa del trifolao accompagnata dalla corale di Bardonecchia (60 elementi). Alle 12,15 saranno assegnati il Tartufo d'oro e Zappino d'argento; alle 13 pranzo alla trifola alla Pro loco e nei ristoranti della zona e dalle 14 nel centro storico animazione con artisti di strada e Hombre Rosse, distribuzione caldarroste. Alle 15,30 concerto del coro di Bardonecchia. Informazioni allo 0141/999.136; 999.027.

Arte dall'alba al tramonto

Mostre e concorsi di pittura

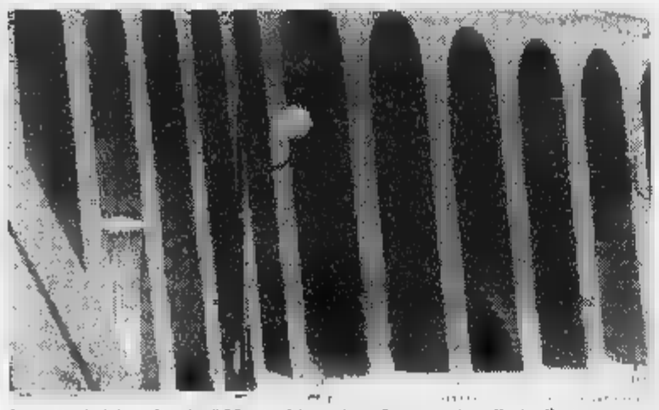

I caratteristici «voltoni» di Montechiaro si trasformano in galleria d'arte

MONTECHIARO. Il paese si è guadagnato ormai da tempo la fama di centro che dà spazio all'arte: mostre e altre iniziative, curate da Ernestino Rebaudengo che anche in occasione della fiera regionale del tartufo non perde l'occasione di fornire spunti per gli appassionati. Oggi sarà possibile assistere a «Percorsi d'Arte», con artisti impegnati dall'alba al tramonto in performance.

A partire dalle davanti alle elementari è in programma la seconda edizione del trofeo Giovanni Campini, pittore astigiano scomparso dieci anni fa; nel centro culturale «Lorenzo Ferrero», l'altro «percorso» con artisti arrivati da tutta Italia.

Altro appuntamento è con la mostra antologica e personale di Carlo e Nino Melloni, padre (scomparso nel '67) e figlio. Quest'ultimo partecipa da qualche tempo alle manifestazioni astigiane (è già stato premiato a Soglio, Robella, Cinaglio, Viarigi e Montechiaro).

Fa inoltre tappa a Montechiaro oggi la mostra «Appunti di archeologia della cascina» del pittore astigiano Armando Brignolo, giornalista pubblicista, collaboratore de «La Stampa». La personale sarà allestita nella consiliare.

In una ventina di opere, Brignolo ha assemblato oggetti di uso contadino e reperti di cascine (vecchi attrezzi da lavoro contadino, oggetti d'uso quotidiano, frammenti di porte) dando loro un tocco di artisticità, aggiungendovi con discrezione pennellate di colore e disponendoli in modo originale. Un tentativo di salvare attrezzi di un mondo che va scomparendo, contribuendo a mantenere viva la memoria di un'epoca.

L'Alta Val di Susa a Montechiaro!

Domenica 8 Novembre
Festa del Tartufo

interverrà
il CORO di BARDONECCHIA
alle ore 15,30
nella Chiesa Parrocchiale di Montechiaro d'Asti

RISTORANTE
REALE
S. DAMIANO D'ASTI

II Premio al Concorso
Tartufo di Moncalvo

Cucina con piatti tipici piemontesi
accompagnati dai migliori vini D.O.C.
del Monferrato
e, su prenotazione,
il favoloso fritto misto piemontese

A gennaio e febbraio Vi ricordiamo
le tradizionali "Giornate del fritto misto"

RISTORANTE REALE
di S. Damiano d'Asti
Il Piemonte è servito!
Informazioni e prenotazioni allo 0141/982.203

LISTAUTO
Multimarket - Veicoli Leggeri - Automobili - Fuoristrada
Officina Meccanica - Bar - Distributore
Le nostre occasioni

Lancia Dedra 1.6	'94	Hyundai 2000 Coupè	'98
Passat Variant TD - tetto apribile	'92	Ford Fiesta 3 porte - collaudata	'90
BMW 318 Touring	'91	Ducato Cassonato Ribal.	'83

Listauto S.n.C. - VIA STAZIONE 22 - 14025 MONTECHIARO (AT)

OUR BOOTS
WORK.
Timberland

ALESSANDRIA
Via Migliara 36

TORINO - Via Roma 325
GRUGLIASCO - Shopville Le Gru

Una formazione della Biemmedue impegnata nel campionato di B2. Sotto l'allenatore Enrico Vignetta

Volley B1, al Giobert superato con fatica il Caronno

Bm2 nervosa e la vittoria arriva solo al quarto set

ASTI. La Biemmedue ha battuto per 3-1 (15-17; 15-12; 15-12; 15-13) i varesini del Caron[redacted], conquistando la prima vittoria da 3 punti, [redacted] non ha trovato gioco e ritmo. Brutta partita quella disputata ieri pomeriggio al Giobert cui si è adeguata una incerta coppia arbitrale che ha contribuito ad incrementare [redacted] nervosismo già presente nelle file astigiane. Per la Biemmedue il tecnico Vignetta ha schierato: Angesia in palleggio, Salvi opposto, Becchio e Aiello centrali, Cavallo e Bottero ali, Glinac libero. Cambi per Celardo nel terzo set al posto [redacted] Aiello [redacted] nel quarto in sostituzione di Salvi in serata decisamente negativa al pari del regista Angesia.

Nei momenti cruciali trascinatore della squadra è stato Cavallo autore di [redacted] punti e 27 cambi palla, in crescita Bottero, in fase regressiva Aiello con Becchio su standard normali. Scesi in campo contratti gli astigiani hanno subito un parziale di 1-7 rimontando sull'11-11 prima di cedere 15-17. In salita anche l'inizio del secondo [redacted] terzo set mentre nel quarto hanno condotto 11-6 prima di farsi raggiungere sul 12-12 e chiudere 15-13.

Biemmedue. Salvi 7 punti+12 cambi palla; Cavallo 8+27; Bottero 10+13; Becchio 7+12; Aiello 6+9; Angesia 1+0; Glinac 0+0; Celardo 0+0; Scali e Maccagno n.e. All. Vignetta. [ca.l.]

Basket C2, in formazione di emergenza gli astigiani ospitano l'Ivrea

Eurovita, è l'ora degli juniores

Convocati quattro giocatori delle giovanili

ASTI. Spazio ai giovani nell'Eurovita [redacted] stasera, più per necessità che per scelta. Il quintetto astigiano affronta alle 18 l'Ivrea, al palazzetto dello sport di via Gerbi, nel campionato di C2. La squadra [redacted] falcidiata dagli infortuni. Una lunga serie di incidenti nelle ultime due settimane hanno costretto il coach astigiano Meo Sacchetti a rivoluzionare la squadra. L'ex tecnico dell'Auxilium Torino ha convocato quattro juniores. Insieme al «veterano» Marco Ercole, 17 anni, ha aggregato il pivot Paolo Tonutti, 18 anni e le guardie Marco Trissini, e Riccardo Bosia, anch'essi diciottenni. I sei seniores sono Malacarne, Vettorello, Abrate, Grossi, Cavalla e Allara. Venerdì, nell'ultimo allenamento settimanale si è bloccato il pivot Gaddo (stiramento alla schiena). Il giocatore è l'ultimo [redacted] una lunga lista: dopo Parigi (ernia del disco) e Oggero, rottura di una mano, sabato contro il Cuneo si erano fatti male Caron (adduttori) e Manina (caviglia). Per un riscutizzarsi del dolore ad un polpaccio anche Vurchio ha dovuto dare forfait. «In un momento delicato [redacted] questo, dovrebbe essere fortunatamente una partita agevole - spiega [redacted] vice [redacted] Sacchetti Andrea Cotto - l'Ivrea ha una formazione ancora più giovane della nostra».

Cotto, che allena la juniores, è convinto che i suoi ragazzi faranno bella figura: «Li faccio giocare nello stesso modo in cui si schiera la prima squadra. Non dovrebbero dunque [redacted] grossi problemi d'inserimento».

Classifica: Eurovita, Cus Torino, Dogliani 8 punti; Aosta, Cuneo 6; Fossano, Moncalieri, Cuneo 4; Saluzzo, Crocetta, Savigliano 4; Ivrea, Kolbe Torino 2. [e. a.]

[redacted]

Luca Garri (in maglia bianca): cresciuto nella Cierre gioca ora a Livorno

ASTI. Continua la rapida scalata in Nazionale di Luca Garri. Il giovane cestista astigiano è stato promosso direttamente dalla squadra Cadetti all'under 20 azzurra.

Garri, che per la seconda stagione [redacted] in forza al Don Bosco Livorno (serie A2), è stato convocato dal coach Bernardi per uno «stage», che si svolgerà dal 12 al 15 novembre a Coridogna in provincia di Macerata. [redacted] pivot fa parte di una selezione che comprende i migliori sedici «under 20» italiani.

Questo potrebbe essere l'anno della consacrazione per Garri: titolare nella squadra Cadetti, attualmente ha una media di 30 punti a partita.

L'ex allievo di Alessandro Bitner viene utilizzato anche nel quintetto della compagine juniores del Livorno.

Alto 2 metri e 3 centimetri, classe '82, 92 chilogrammi, Garri ha cominciato a giocare a pallacanestro a 13 anni, nella Cierre. Prima di dedicarsi al basket aveva praticato con successo il karate. Con l'Italia Cadetti ha già collezionato una dozzina di presenze. [e. a.]

SPORT [redacted]

Mountain bike. Si svolge oggi un'escursione in mountain bike sui sentieri nei dintorni di Cocconato. Ritrovo alle 12 nella piazza delle scuole. Partenza alle 13. [ca. l.]

Rugby. Sfida in trasferta per il Tanaro. Il quindici astigiano affronta [redacted] alle 14,30 l'Aosta, nella 4ª giornata del campionato di C2 di rugby. [e. a.]

Basket. Alle 15, al palazzetto dello sport [redacted] via Gerbi, [redacted] disputa il derby del campionato di Promozione tra la Futura e i Teneroni. L'Asti Basket affronterà a Borgo San Martino (Alessandria) l'Aurora. [e. a.]

Pallavolo. In serie C, l'Arol Team Volley ospiterà stasera alle [redacted] al Giobert il Cuneo. La compagine diretta da Carlo Romano [redacted] reduce dal passo falso con il Peveragno. [e. a.]

Motori. Stamane dalle 10,30 alle 14,30, al campo di auto[redacted] [redacted] Cortandone, [redacted] tiene una dimostrazione [redacted] trial. La competizione sarà riservata alle Land Rover. [e. a.]

Pentathlon. I giovani atleti dello Junior Asti e del Team Asti sono impegnati oggi [redacted] Monfalcone nei campionati italiani. Le categorie sono Esordienti «B», Cuccioli e Mini-cuccioli. [e. a.]

Tennis tavolo. Impegno esterno per la Refrancorese nel torneo [redacted] D1. Marco Gianoglio [redacted] compagni giocheranno alle 10 col Rivoli. [e. a.]

[redacted]. Giornata di gare oggi alla pista di karting Winner di Nizza. In programma, dalle [redacted] qualificazioni e finali del «trofeo d'Autunno» delle classi 50, 60, 100 junior, 100 nazionale, 125 nazionale. [fi. l.]

IMMOBILI IN CITTÀ [redacted] CINTURA

ASTI - [redacted] in recente signorile stabile in paramano: soggiorno, [redacted] camere, cucina, doppi servizi. Risc. auton. con box auto. L. 261 milioni (Rif. 331/8)

QUARTO D'ASTI centro paese, posiz. comoda ai servizi, casetta libera [redacted] 3 lati con cortile cintato e grande porticato [redacted] camino. 2 camere, ampia cucina, bagno. Cantina. L. 135 milioni (Rif. 332/12)

ASTI - VILLAGGIO S. FEDELE garage [redacted] appezzam. terreno 300 mq. Ottima occas. L. 25 milioni (Rif. 288/15)

VIGLIANO all. in villa di: salone, [redacted] camere, cucina, bagno [redacted] mansarda di 2 camere e bagno; magazzino 70 mq. Terreno 1000 mq. L. 192 milioni (Rif.191/35)

ZONA FORTINO garage con accesso cancello automatico. L. 29 milioni (Rif.329/22)

VIC.ZE PIAZZA L. DA VINCI alloggi nuovi, pronta consegna, piani alti da Lire 130 milioni a Lire 220 milioni. Volendo box (Rif. 326/10)

TRINCERE zona non alluvion. [redacted] ristrutt. [redacted] 2 piani: sala, cucina, 2 camere, bagno. Ampio terrazzo. Garage. L. 185 [redacted] (Rif. 327/23)

ADIAC. PALAZZETTO DELLO SPORT - appartam. complet. e finemente ristrutt. [redacted]: ingresso, cucina ab., salone, 1 camera, bagno, ripost., cantina e sottotetto di propr. L. 162 milioni (Rif. 322/75)

QUARTO D'ASTI centro paese, bella posiz., grande casa bifam. ristrutt. di 2 alloggi indip., 150 mq. ciascuno, di: cucina, salone living, ripostiglio, 3 camere, 2 bagni, grande giardino di 1000 mq. L. 575 milioni (Rif. 323/5)

CORSO VOLTA in otti[redacted] posiz. appartam. al 2° p. di: ingresso, cucina abit., sala [redacted] belle [redacted] letto, servizi, 3 arie, luminosiss. + cantina. L. 179milioni (Rif. 324/9)

CALLIANETTO [redacted] bifam. ristrutt. di 2 appartam. di: cucinino, tinello, 2 letto e bagno, 1400 mq. terreno, box di 48 mq. Abit. subito. Otti[redacted] posiz. L. 298 milioni (Rif. 325/79)

CALLIANETTO VICINANZE rustico rifinitissimo in buona posizione: soggiorno, 2 camere, tinello, cucinino, garage doppio, giardino, cortile indip. [redacted] lati. L. 165 milioni (Rif. 310/81)

CENTRO - ZONA ANAGRAFE appart. libero: sala, camera, cucina, lavanderia, 2 arie. Ottimo stato, risc. aut. metano. L. 183. milioni (Rif. 299/26).

VIA TORCHIO in [redacted] te palaz. al 2° P. ingresso, cucina, abit., sala, bagno, 2 letto, rip., 2 box compresi. L. 248 milioni (Rif. 272/126).

VIC.ZE VALGERA bellissimo appartamento completamente ristrutturato nel '97 di sala living con cucina, grande bagno e letto, balcone, giardino privato, garage. Risc. autonomo Rifiniture di lusso. L. 208.000.000 (Rif. 277/3).

CASABIANCA casale magnifico rifinit. in splendida posiz. dominante [redacted] riservata, ristrutturato finem. e con gusto. Ampio salone, cucina, [redacted] camere, 3 bagni. Alloggetto custode. Garage, loc. deposito, legnaia. Immerso [redacted] 50 000 mq circa di terreno in corpo unico. Ottima opportunità. L. 730 mil. (Rif. 291/54)

CINTURA DI ASTI in costruendo villaggio signorile vendesi 9 ville monolam. con finiture di lusso di c/a 400 mq. coperti e 1.800 mq. di giardino. Prezzi interessantis. (Rif. 243/50)

VALMANERA bella villa bifamiliare con 1.700 mq. di giardino recintato, garage per 6 auto. Risc. gas. (Rif. 244/52).

VALENZANI casa indip. 3 lati, buono stato, [redacted] 3 camere, cucina, bagno, cantina. Giardino. (Rif. 222/83).

PORTACOMARO posiz. panoram. N. 2 lotti terreno edific. con progetto approvato per costruz. ville unifam. N. 1 lotto L. 125 milioni; N. 2 lotto L. 135 milioni (Rif. 279/115).

VIGLIANO ALTO centro paese, casa in posizione panoramica con splendido terrazzo, sala, 4 camere, cucina, garage, giardino. L. 143 milioni (Rif. 246/57).

ASTI lotto di terreno agricolo di c/a 3.500 mq. ottima esposizione, comodissimo alla città. L. 13 milioni. (Rif. 301/36).

VIA TRILUSSA vende[redacted] garage con accesso cancello automatico. Ottima occasione. L. 16 milioni (Rif. 281/116).

QUARTO INF. casa su [redacted] piani ott. ristrutt., di 4 camere, [redacted] bagni. [redacted] doppio + 3 camere da riattare. Comoda ai servizi. L. 217 milioni (Rif. 295/45).

PIAZZA MARTIRI DELLA LIBERTÀ - affittasi box auto (Rif. 271/18)

IMMOBILI IN PROVINCIA

SCANDELUZZA - casa ristrut. internam., libera su 3 lati con ampio terreno circ., recintata. P.T.: doppio ingresso, tinello, salone, cucina, bagno. P.1°: 2 letto, ripostiglio. Garage. Ottimo prezzo (Rif. 336/11)

PORTACOMARO - casetta in posiz. soleggiata, abit. subito, su unico piano di: tinello, cucina, 2 camere, bagno. Orto. L. 128 milioni (Rif. 337/16)

REVIGLIASCO - casa abit. subito, su 2 piani, libera 3 lati, con 2 appartam. di [redacted] camere e servizi. [redacted] garage. Terreno e giardino. L. 181 milioni (Rif. 338/17)

MONTEMAGNO - bellis. cascin. in paese, parzialm. ristrut. mantenendo intatto l'antico splendore. 350 [redacted] calpestab., 2 ingressi, 2 grandi terrazzi panoram. P.T.: ingresso, taverna, loc. sgombero, lavanderia, loc. caldaia, garage. P.1°: 3 letto, salone, 2 bagni, cucina. L. 420 milioni (Rif. 333/1)

CANTARANA (Bricco Barreno) - cascina libera 2 lati, quasi tot. ristrut. in posiz. panoram. P.T.: taverna con camino, sala, cucina, bagno. Serra. P.1°: 4 camere, bagno. Bella cantina. 3800 mq. terreno circ. L. 169 milioni (Rif. 334/4)

MONTIGLIO - ottima occas. casa su 2 p., buona metratura e posizione. L. 50 milioni (Rif.122/119)

[redacted] in splend. posiz. panoramica, casa nuova costruz. su 2 p. - P.T.: garage + ingresso + tinello con camino + servizio; P.1°: ingresso + 3 letto + servizio + mansarda. Terreno 1200 mq. Ottimo affare. L. 270 milioni (Rif.328/92)

MONTAFIA terreno 1200 mq. con progetto approv. per villa 160 mq. + loc. mansardati. Oneri assolti. Già recint. con muro. L. 125 milioni (Rif.330/28)

VILLADEATI casa panoram. arredata: cucina, soggiorno, bagno, 2 letto, terrazzo, garage, cantina, libera 3 lati, cortile indip. L. 92.500.000 (Rif. 321/73)

ASTI-ALBA intero [redacted] bile [redacted] 2400 mq. con pavimenti [redacted] granito [redacted] marmo, adatto grande distribuz. [redacted] centro direzione. Informazioni in ufficio. (Rif. 320/72)

[redacted] (paese) - in posiz. panoramica, [redacted] colonica indip. su 3 lati, da ristrutt. parzialm. con terreno circ. L. 110 milioni (Rif. 315/65)

ALFIANO NATTA VIC.ZE - casa abitab., comoda [redacted] servizi, anche bifam.; P.T.: 4 vani, bagno, terrazzo; 1° P.: 4 vani, bagno. Cantina, locali sgombero. Terreno 800 mq. L. 148 milioni (Rif. 317/67).

[redacted] **SCA**[redacted] - grande casa in centro paese, complet. ristrutt. P.T.: salone-tavernetta + bagno + cantina. Garage. P. 1°: 2 letto + cucina abit. + bagno + ampia terrazza panoram. L. 192 milioni (Rif. 318/69)

TONCO in bella posizione semicentrale casa da ristrutturare, ampia metratura senza servitù, di [redacted] vani, garage, bella cantina, locali sgombero, cortile. Affare unico. L. 35 milioni. (Rif. 258/10).

REFRANCORE VIC.ZE rustico indip. [redacted] lati [redacted] 9 camere, fienili, grandissima cantina e 3 loc. mattoni a vista. Terreno indip. 2.000 mq. L. 80 mil. (Rif. 280/19).

MONTEGROSSO grande casa in posizione dominante su 2 piani, 320 mq. abit. splendide volte, bellis[redacted] cantina di 100 mq. Terreno 560 mq. L. 250 mil. (Rif. 190/33).

TONCO [redacted] splendida posiz. collinare, in recente signorile stabile con giardino condominiale, vendesi fraz. appartamenti [redacted] ottimo stato di diversa metratura con annessi garages. Possib. di accorpamento di più unità immobiliari. Puoi acquistare con L. 25 mil. + mutuo. (Rif. 263/21).

CASTELLO D'ANNO[redacted] caseggiato in paese [redacted] 2 P. da ristrutt. di c/a 200 mq. + loc. magazzino di 160 mq. su 2 P. L. 155 milioni (Rif. 300/29).

ROCCHETTA [redacted] **RO** casa libera su 3 lati, centro paese, su 3 P. di sala, 2 camere per P. + [redacted] bagni, garage. Abit. subito. Prezzo affare. L. 89 milioni (Rif. 169/62).

ROCCHETTA TANARO bella posiz. collinare, casa completamente ristrutt. impianti a norma, cucina abitabile, salone, 2 letto, loc. di sgombero. Adatto ampl., 1.800 mq. di terreno circ. L; 190 milioni (Rif. 221/20).

MONTIGLIO casa abit. 1° P. sala, cucina, ingresso, 2° P. 2 letto, bagno P.T. negozio, loc. sgomb. L. 87 mil. (Rif. 145/43).

[redacted] **(Lago di Codana)** posizione incantevole rustico su 2 piani da ristrut. 100 mq., lib[redacted] su 3 lati. L. 36 milioni (Rif. 252/81).

S. MARIA CASTAGNOLE LANZE grande casa in posiz. d[redacted]nante, rimessa a nuovo, mai abitata. Tutta cintata. P.T.: cantina, locale caldaia. P.R.: cucina, salone doppio con camino, camera, bagno. 1° P.: 3 camere, balcone. Giardino e terreno L. 248 milioni (Rif. 292/40).

S. ANTONIO DI CANELLI rustico collin. panoram. da ristrutt. con progetto approvato, non isolato. Prezzo affare. L. 59 milioni (Rif. 296/46).

ZANCO cascina da ristrutt. libera su 3 lati. [redacted] camera + grande stalla e fien. + porticato in ottimo stato in bei mattoni a vista. Cortile indip. 1.500 mq. orto, giardino, ottima [redacted] panoramica posiz. L. 87 milioni tratt. (Rif. 283/123).

FERRERE (Collina S. Secondo) rustico [redacted] ristrutt. con progetto approvato per [redacted] camere + servizi, libero su 3 lati. L. 93 mil. (Rif. 305/49).

VILLAFRANCA VIC.ZE strutt. di villa tempon. su 2 P. di 120 mq. per Piano con 2.500 mq. terreno circ. comoda linea autobus per Torino. Ottima posiz. L.185 milioni (Rif. 285/6)

COCCONATO casale del primo Novecento finemente ristrutturato, circondato da giardino con piante secolari e terreno recintato, composto da logge, porticati, 12 camere, biser[redacted] Ottimo affare. L. 380 milioni (Rif. 309/113).

VILLAFRANCA cascina soleggiata, indip. su 4 lati, 1.200 mq. di terreno, 8 vani, servizi, 2 porticati. L. 218 milioni. (Rif. 273/2).

MURISENGO caratteristica [redacted] inizio secolo di 8 camere + giardino. Particolari soffitti [redacted] cassettone. Magnifico panorama. L. 130 milioni (Rif. 217/99).

CERRINA casa dominante tutta ristrutturata, libera 3 lati, impianti termo, luce, acqua, 6 camere, [redacted] bagni, mq. 270 calpestab. + 2 garages, cortile indip., giardino, orto 350 mq. Lire 228 milioni (Rif. 308/60).

[redacted] **- SANT'ANTONIO** cascinale panoramico di 8 camere+porticato, garage,

QUATTORDIO - appartamento, in villino su 3 p., di: 2 letto, cucina abitab., sala, servizio, ripostiglio. Garage. Cantina. L. 105 milioni (Rif.313/30).

CASTEL BOGLIONE - villa non isolata, volendo bifam., 2 alloggi separati. Risc. metano opp. gasolio. Mansarda 83 mq. terreno piantumato circostante 28.000 mq. Ottima posiz. L.326 milioni (Rif. 335/14)

AZIENDE E ATTIVITÀ COMMERCIALI

[redacted] **STORICO** (Via Brofferio) - 3 locali vuoti, 2 vetrine, voltine a botte, uso laboratorio-magazzino-deposito. L. 118 milioni (Rif. 316/66).

CEDESI BAR - con giochi Totocalcio, Enalotto, Sisal, etc., tavola fredda, ampio dehor. Altissimo fatturato dimostrabile. Informazioni esclusivamente in ufficio (Rif. 319/71).

OTTIGLIO cedesi panetteria e alimentari, unica [redacted] paese. Ben avviata. Alloggio compreso. Prezzo interessante. (Rif. 294/42).

LOC. TURISTICA [redacted] cedesi per motivi [redacted] salute famoso e avviatissimo ristorante (Rif. 282/39).

[redacted] cedesi avviato bar centro paese con sala giochi, sala riunioni, campo bocce. Vero affare. (Rif. 293/41).

CENTRO STORICO - ADIAC. P.ZA STATUTO ottima ubicazione loc. negozio con retro [redacted] wc. 40 mq. [redacted]. Libero. L. 105 milioni (Rif. 302/38)

ASTI per motivi di salute cedesi pellicceria artigianale [redacted] zona di forte passaggio. Otti[redacted] clientela. Tab. IX-XIV. Buon giro d'affari. L. 93 mil. (Rif. 304/48).

[redacted] centralissimo ben avviato negozio intimo Tab. XIV/C1, affitto modico, cedesi per motivi fam. L.39.500.000 (Rif. 286/7)

Calcio Eccellenza: i «galletti» oggi ■ Pianezza affrontano il Lascaris

L'Asti contro il mal di trasferta

Nell'undici titolare mancherà Primizio

ASTI. Archiviata l'amichevole persa per 3-1 ■■ l'Alessandria, l'Asti si rituffa nel campionato di Eccellenza. Oggi la compagine presieduta da Gian Maria Piacenza giocherà la seconda gara ■■■■ consecutiva ■ Pianezza contro il Lascaris. I torinesi hanno due lunghezze ■ vantaggio i galletti, ma se si guarda alla tradizione e al livello tecnico delle due squadre, la partita non dovrebbe ■■■ storia: all'Asti spetta il compito di recitare il ruolo ■ favorito.

■■■ ■ **trasferta.** I galletti non hanno mai vinto fuori casa. Questa ▮ la ■■■ incognita odierna. Un complesso che attanaglia l'undici biancorosso, meno capace a difendere che a offendere.

Al «Censin Bosia» l'Asti ha ottenuto quattro vittorie ■■ quattro. In trasferta ha collezionato appena due pareggi (contro squadre di media levatura come Alpignano e Albese) e perso con Moncalieri e Pinerolo.

L'altro punto debole di Biasi ■ compagni ■■ nella difficoltà ad affrontare serenamente sfide con avversari di alto rango. Negli scontri che contano, abitualmente l'Asti soccombe. E' ■■ male che si trascina dall'annata scorsa. Il Lascaris è però formazione discreta e nulla più, anche se al momento in graduatoria precede i galletti.

Difesa da rivedere. Nell'undici astigiano mancherà soltanto il difensore Primizio, perché squalificato. Il giocatore ■■ stato espulso a Pinerolo.

Con l'Alessandria il mister F■■■■ Delladonna ha provato l'assetto odierno, che si disporrà ■■ ■■ dif■■ ■ quattro con Bucciol, Berti, Valpreda e Penna. In panchina andrà la ■■■■ punta Gai. Rispetto alla gara con l'Alessandria, ▮ tecnico biancorosso potrà contare su Sangilles, un giocatore fondamentale negli schemi dell'Asti.

A centrocampo Varona sarà preferito ■ Pavese. Delladonna pretende una maggiore concentrazione difensiva, visto che il reparto astigiano ha incassato ben dieci reti in ■■■ partite.

Moncalieri a rischio. Se c'è una squadra che potrà mettere in difficoltà la capolista, questa ■■■ il Bra. La formazione cunese rappresenta un ostacolo insidioso per il Moncalieri. In casa non ha mai perso mentre i torinesi in trasferta non hanno tenuto finora un rendimento ■■■■ligo a quello interno. Se per il Moncalieri è dunque un turno a rischio, altrettanto potrebbe esserlo per la matricola terribile Cumiana che ospita l'Alpignano. Un avversario irriducibile fuori dal campo amico: degli undici punti collezionati finora nel torneo, sei sono stati esterni.

Nona giornata (■■■ 14,30): Bra-Moncalieri; Cumiana-Alpignano; Fossanese-Albese; **Lascaris-Asti**; Piobesi-Libarna; Rivoli-Pinerolo; Saluzzo-Mathi; Villafranca-Chieri.

Enzo Armando

Una formazione dell'Asti calcio edizione 1998/99 impegnata oggi in trasferta

Nelle quattro sfide lontano da casa i biancorossi hanno raccolto solo due punti

Classifica

Moncalieri	punti 18
Cumiana	18
Pinerolo	16
Lascaris	16
Bra	16
Fossanese	16
■■■	14
Alpignano	11
Rivoli	10
Chieri	9
Villafranca	7
Albese	6
Libarna	5
Saluzzo	4
Mathi	2
Piobesi	2

TUTTO CALCIO

Canelli. Oggi a Sarezzano gli azzurri di Eugenio Pivetta affrontano la squadra già superata per 3-1 nella partita infrasettimanale valida per il ritorno della Coppa Italia. I canellesi scenderanno in campo al gran completo. Tra i convocati (ma difficilmente verrà impiegato fin dal fischio di inizio) anche Pietro Carnà, ■■ Chieri, la nuo■■ punta acquistata dalla società canellese. [fi. l.]

Sandamianferrere. Orfano di Paolo Sorba, che a causa ■ ■■ infortunio non rientrerà prima del gennaio '99, il Sandamianferrere affronta in trasferta il Pontecurone. I rossoblù hanno bisogno dei tre punti per togliersi dai bassifondi della graduatoria. L'undici affidato da tre giornate ■ Vito Sollazzo ha appena 7 punti dopo le prime otto giornate del campionato di Promozione. Il Pontecurone ▮ ultimo con quattro. La dirigenza si è gettata sul mercato alla ricerca di rinforzi (in particolare un attaccante). Oggi potrebbe esordire la giovane punta Andrea Grasso, classe '79, acquistato in settimana dall'Asti. [e. a.]

■■■ **Bosco.** I salesiani inseguono il primo successo casalingo nel girone E di Prima. Il Don Bosco ospita alle 14,30 al «Censin Bosia» il La Loggia. Le due squadre presentano situazioni di classifica differenti: i giallobl□ allenati da Marco Rossi sono terzultimi con 6 punti, i torinesi occupano il centroclassifica. Il Don Bosco si ▮ rinforzato con l'arrivo di d■■ cursori: Castellano e Castello. Rientra dalla squalifica Vallisneri. [e. a.]

Nuova Villanova. L'undici di Enrico Pasquali insegue il primato del girone E. I villanovesi, che sono secondi a un punto dalla capolista Pecetto, giocano in casa con la Santenese. I torinesi sono ottavi. Pasquali, squalificato, seguirà la partita d■■ tribuna. L'organico è al gran completo. Mancherà soltanto il centrocampista Fiorito, bloccato dal giudice sportivo, che comunque la società ha posto sul mercato. [e. a.]

Moncalvese. La formazione aleramica ■ieve oggi il Comollo Novi. Si tratta di un testacoda del girone H di Prima. La Moncalvese è quarta, staccata di due lunghezze dalla primatista Carrosio; il Comollo è ultimo. In sostituzione di Incardona, Olivero e Roero rimasti feriti la settimana scorsa in un incidente automobilistico, sono arrivati dall'Asti il centrocampista Roberto ■■gra e l'attaccante Enrico Farello. Sono stati reintegrati nella rosa Massimo Nicoletti e Luca Defendini. [e. a.]

Nuova Nizza. Impegno casalingo per i giallorossi allenati da Maurizio venturi. Alle 14,30, sul campo «Tonino Bersano» la Nuova Nizza affronta la Gaviese. I nicesi scenderanno in campo in formazione d'emergenza: assenti per infortunio Daniele Berta, Basso e Bruno; acciaccati Eccetto, Oliva e Mazzapica. Venturi dovrà fare a meno anche del centrocampista Fulvio Sala, ceduto al Mombercelli. [fi. l.]

Seconda categoria. Girone ■ (7ª d'andata, ore 14,30): Rocchetta Tanaro-San Luigi; Castagnole Lanze-Nicese; Riva-Vinchio/Vaglio; Mombercelli-Pro Villafranca; Favari-Milan Club; Castelnuovo Don Bosco-Isola; Junior Canelli-Castelnovese.

Girone P: Sale-Calliano; Molinese-Occimiano; Quargnento-Refrancorese; Ronzonese-Mazzola; Bassignana-Popolo; Junior Casale-Mirabello; Napoli Club-Luese. [e. a.]

Terza. Girone A (6ª d'andata, ore 14,30): Santostefanese-Quattordio; Montemagno-Real Betis; Stabile-Incisa Scapaccino; Cerro Tanaro-San Domenico Savio; Masiese-Calamandrana.

Girone B: Cisterna-Giraudi; San Paolo Solbrito-Sport Follie San Damiano; Buttigliere-se-Carboneri Montiglio. [e. a.]

Bocce A1 e A2

Tubosider fa pari Il Dlf stravince

SAN DAMIANO. Pari dalla Tubosider (10-10) in casa con il Quadrifoglio Udine e una netta vittoria del Dlf per 16-4 a Balangero. Questo l'esito delle gare delle due maggiori formazioni astigiane di bocce, rispettivamente nella serie A1 e A2.

A San Damiano, la Tubosider si è trovata di fronte un'avversaria ■■■ (alla prima giornata aveva già battuto la Chiavarese), ■■ alla fine è riuscita ■ rimontare una situazione che sul 4-8 si era fatta difficile. Gli astigiani si sono imposti nelle terne (Losano-Amerio-Paletto ■ Losano-Macario-Olivetti), nelle coppie (Rinaudo-Macario e Amerio-Paletto) e nell'individuale (Rinaudo). [r. s.]

Finale balòn

Mombaldone perde 11-10

SANTO STEFANO BELBO. Il Mombaldone ■ Gianni Aschiero ha perso ieri pomeriggio lo spareggio-scudetto del campionato tricolore di balòn, serie C2.

Una sconfitta che ■■ di beffa, quella maturata contro il Lequio Berria, sul campo neutro di Santo Stefano Belbo: 11-10 il risultato, dopo che gli astigiani si ■■■■ trovati ■ condurre 10-8. Un successo sfumato proprio sul filo di lana, dopo un incontro che ha tenuto col fiato sospeso i quasi 300 spettatori.

Grande equilibrio fino al riposo (5-5) ■ poi ■■■■ sul 7-7. Quindi Aschiero ha preso il sopravvento, prima di cedere di schianto. [r. sir.]

JUN■

Datevi alla macchia.

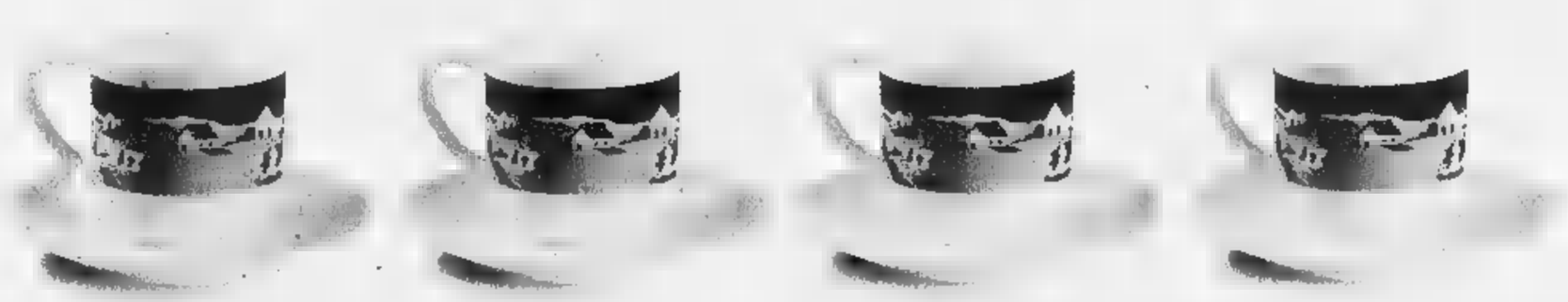

Da oggi c'è più gusto
a macchiare il caffè
con il latte ■ lunga conservazione
della Centrale.
Perché in regalo c'è
il bellissimo set
di quattro tazzine da caffè
in porcellana decorata.
Perciò datevi alla macchia.
Bastano 60 punti per scappare
con le Tazzine della Centrale.

Solo con il Latte U.H.T.
■ lunga conservazione
Piemonte, Torino
■ Tapporosa.

Trovate i punti su tutte le confezioni
del Latte U.H.T. a lunga conservazione.
La promozione scade il 28/2/99.
Leggete il regolamento sulla scheda
raccogli punti che trovate sul punto vendita.

Aut. Min. n. 6/151836/98

Scappate con le Tazzine della Centrale.

Centrale del Latte di Torino
Per ■■ la qualità è centrale.

Nasce Oro Verde. Un olio extra vergine che racchiude in sé i migliori sapori e profumi della nostra terra. Una terra che è fatta di sole, di vento, di climi temperati, del carattere delle nostre genti. Un olio dall'inconfondibile sapore, con un'intensa nota aromatica e un leggero retrogusto piccante, ideale per esaltare i sapori della migliore cucina italiana. Oro Verde: una grande interpretazione della più nobile tradizione olearia italiana.

DAL 1893 Carapelli FIRENZE

Il Rinascimento dei Sapori.

ANDREA PARISI COSTRUZIONI

IMPRESA DI COSTRUZIONI • ANDREA PARISI • PA

VI PRESENTA
LE SUE INTERESSANTI PROPOSTE DI VENDITA IN
TORINO, NICHELINO, NONE

RESIDENZA "IL GIARDINO DI ROSSINI"

Nichelino (TO) - Via Rossini - Via Alessandria

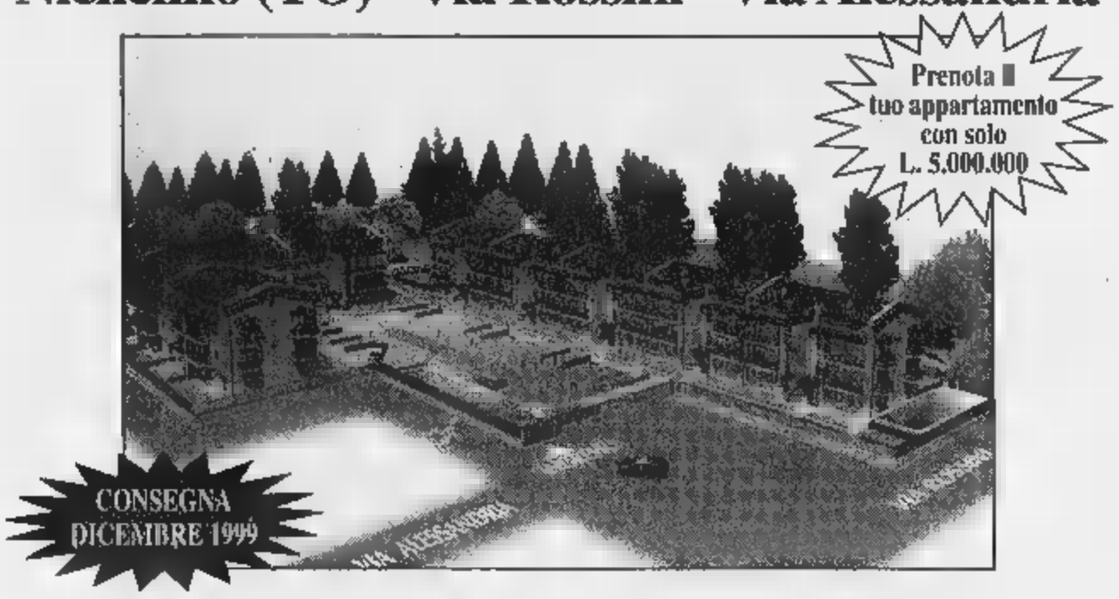

IMMERSI IN 13.000 mq. DI VERDE, IN EDIFICIO DI NUOVA COSTRUZIONE APPARTAMENTI SIGNORILI DI VARIE METRATURE, PORTONCINO BLINDATO, DOPPI VETRI, RISCALDAMENTO AUTONOMO, VIDEOCITOFONO, ASCENSORE SINO AL PIANO INTERRATO, MATERIALI A SCELTA DELL'ACQUIRENTE , BOX A PARTIRE DA L. 20.000.000. *PER INFORMAZIONI UFFICIO VENDITE:*
NICHELINO (TO), VIA DEI MARTIRI 34 - TEL. 011/6800665 - 626867 - 0336/215955

VILLAGGIO "S. LORENZO"

None

VENDESI NEL "VILLAGGIO S.LORENZO" ULTIME VILLE A SCHIERA IN PRONTA CONSEGNA A PREZZI DI VERO AFFARE. SI ESAMINANO EVENTUALI PERMUTE CON ALLOGGI IN TORINO. VISITE IN CANTIERE TUTTI I GIORNI ANCHE SABATO E DOMENICA DALLE ORE 14.30 ALLE ORE 19.

PER INFORMAZIONI UFFICIO VENDITE
NONE, VIA S. LORENZO 7 - TEL. 011/680.06.65 - 0337.213780

RESIDENZA "PALLADIO"

Nichelino - Via Diaz 10

VENDESI IN STABILE DI NUOVA COSTRUZIONE, ULTIMI ALLOGGI IN PRONTA CONSEGNA DA MQ 74 A MQ 92 A PREZZI DI VERO AFFARE. VISITE IN CANTIERE TUTTI I GIORNI.

PER INFORMAZIONI UFFICIO VENDITE
NICHELINO (TO), VIA DEI MARTIRI 34 - TEL. 011/680.06.65 - 0336.215955

RESIDENZA "STADIO"

Torino - Via Reduzzi ang. Via Taggia

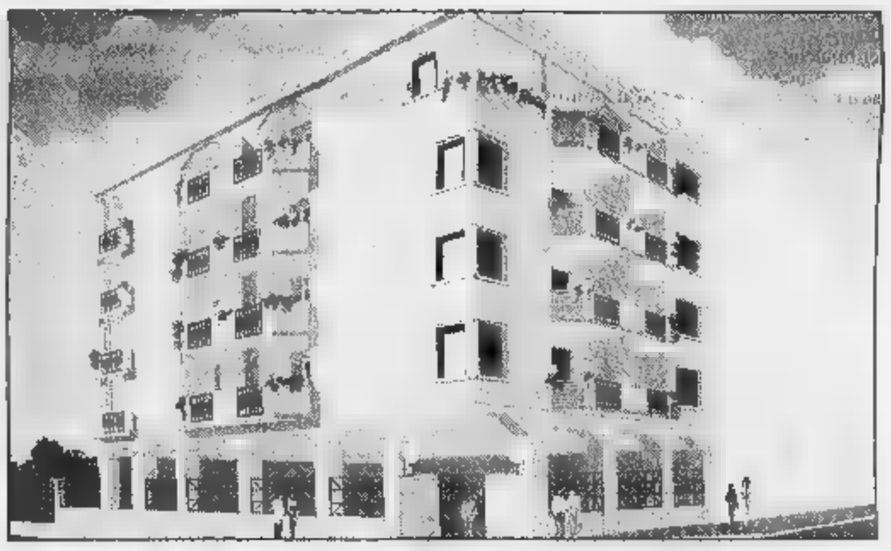

VENDESI IN STABILE PRESTIGIOSO, APPARTAMENTI SIGNORILI IN PRONTA CONSEGNA DA MQ 95 E MQ 120. VISITE IN CANTIERE TUTTI I GIORNI DALLE ORE 14.30 ALLE ORE 19.

PER INFORMAZIONI UFFICIO VENDITE
TORINO, VIA REDUZZI 23/C - TEL. 011/680.06.65 - 0336.215955
NICHELINO (TO), VIA DEI MARTIRI 34

NONE

Via Sestriere ang. via Ugo La Malfa

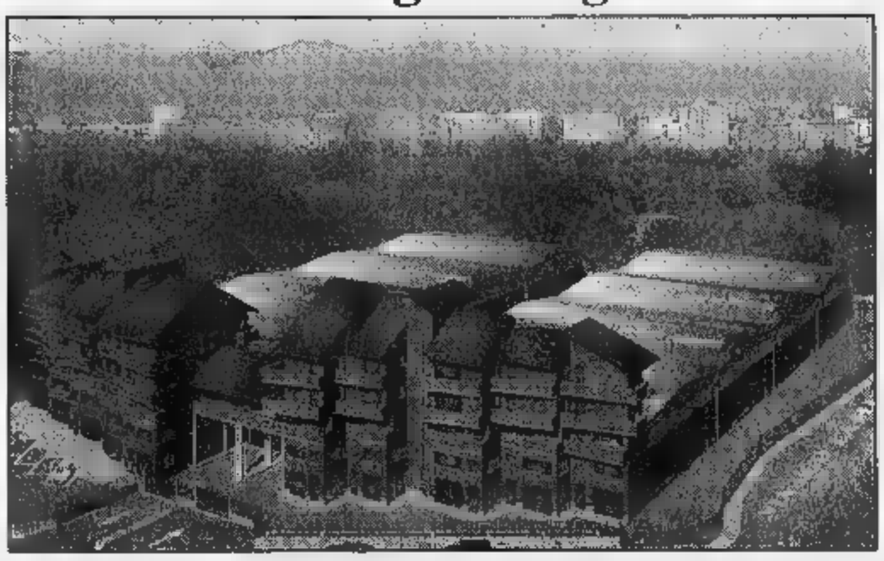

VENDESI CAPANNONE INDUSTRIALE ULTIMATO DI MQ 6.000 DIVISIBILI, CON PALAZZINE ADIBITE AD UFFICI ED ABITAZIONI E MQ 3.000 DI ZONA ESPOSITIVA.

PER INFORMAZIONI:
TEL. 0337-21.37.80 / 011.62.68.67 DALLE ORE 14 ALLE ORE 19,30

RESIDENZA "LA ROTONDA"

Torino - Via Crimi 4 - 50 mt. da c.so Potenza

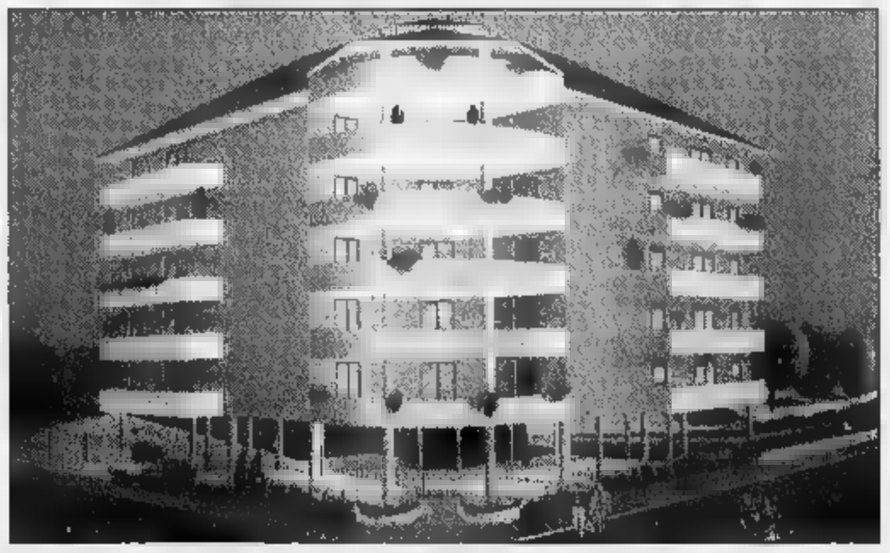

VENDESI IN STABILE PRESTIGIOSO, APPARTAMENTI SIGNORILI IN PRONTA CONSEGNA DA MQ 100 E MQ 120. VISITE IN CANTIERE TUTTI I GIORNI ANCHE SABATO E DOMENICA DALLE ORE 14.30 ALLE ORE 19.

PER INFORMAZIONI UFFICIO VENDITE
TORINO, VIA CRIMI 4 - TEL. 011/680.06.65 - 0336.215955

Arrestato marocchino: mentre era al lavoro la moglie (italiana) rimaneva chiusa a chiave

Segregata da 4 anni nel monolocale

«Mio marito non mi fa uscire»

Da quasi quattro anni viveva segregata in [redacted] un monolocale di 20 metri quadrati diventato tutto il suo mondo. Quando [redacted] marito andava [redacted] lavorare, la chiudeva a chiave, fino al suo ritorno. E quando lui rientrava ubriaco, era costretta a subire minacce e maltrattamenti. Lui, Alì Bouzekra, 30 anni, marocchino, da tempo a Torino [redacted] regolare permesso di soggiorno ed un lavoro da operaio in una fabbrica [redacted] Leinì, è stato arrestato venerdì mattina.

Tutta la vicenda era stata scoperta casualmente poco prima, durante [redacted] degli abituali controlli anticlandestini effettuato dai carabinieri della compagnia Oltredora in uno stabile di corso Taranto, abitato da immigrati. Dopo aver suonato il campanello [redacted] un alloggio al terzo piano, si sono sentiti rispondere «non posso aprire, sono chiusa a chiave, mio marito [redacted] vuole che esca». Pensando si trattasse di una scusa per cercare [redacted] ritardare il loro ingresso, i militari hanno deciso di forzare la porta.

Una volta all'interno, hanno constatato che la donna diceva la verità. Barbara C., 28 anni, italiana, non aveva nulla da nascondere in quella stanza, trasformato in prigione. Quattro anni di vita trascorsi in pochi metri di spazio, con un piccolo letto ad [redacted] piazza, una scarpiera, un tavolino con la tivù, un bagno [redacted] un fornelletto per cucinare. In condizioni economiche al limite della sopravvivenza.

«Mangiamo poco, quasi sempre pasta - spiega lei -. E ogni tanto compriamo una fettina di carne da dividerci». Nessun telefono, soltanto lunghe ore di solitudine senza neppure la possibilità di conversare con qualcuno o chiedere aiuto in caso di necessità. Seduta in un angolo, Barbara C. racconta la sua storia, di [redacted] ha deciso di lasciare i genitori e i sette fratelli per seguire un destino che credeva diverso.

«Siamo sposati da cinque anni, non abbiamo figli. All'inizio tra noi andava tutto bene, anche se i miei genitori non erano d'accordo che [redacted] con lui. Non l'hanno mai accettato, mi dicevano "se ti vuole davvero bene ti deve prendere [redacted] le valigie, deve darti un tetto". Così sono dovuta andare via da casa. E lui mi ha ospitata. Ci siamo sposati, [redacted] rito civile. Ma dopo [redacted] matrimonio le [redacted] cambiate. Ho capito che non era amore, ma una questione d'interesse. Voleva diventare italiano, avere la cittadinanza. Quando Alì ha scoperto che avevo una relazione ha cominciato ad essere violento, a chiudermi in casa. Dalle 5 del mattino fino alle 5 del pomeriggio. Dovevo uscire soltanto con lui, mai da sola. Io mi sentivo [redacted] colpa, sapevo [redacted] aver sbagliato, capivo che lui non si fidava più [redacted] nulla. Ma [redacted] ho [redacted] avuto [redacted] coraggio di ribellarmi, pensavo che le cose sarebbero peggiorate. Qualche anno fa era già stato in carcere, quattro giorni, sempre per colpa del suo carattere violento».

Ma dalle parole si intuisce un affetto che, nonostante tutto, le impedisce [redacted] di prendere una qualunque decisione. Parla e sembra scusarlo: «Siamo di religione diversa» dice, alludendo al fatto che il marocchino è seguace dell'Islam ed è abituato a considerare la donna al servizio dell'uomo.

Al termine del racconto, i carabinieri sono subito andati nella fabbrica di Leinì dove lavora Alì Bouzekra. Portato in [redacted] ma, lui non ha detto nulla per giustificarsi. E' stato arrestato per sequestro di persona aggravato, maltrattamenti [redacted] violazione degli obblighi di assistenza familiare (la donna [redacted] malata [redacted] necessita di cure). Si è lasciato ammanettare, senza dare spiegazioni. «L'ho aspettato fino alle tre di notte - dice la moglie - poi ho capito che era stato arrestato. Ora sono confusa, non so cosa fare. Vorrei tornare dai miei genitori, ma ho paura anche di loro».

Giacomo Bramardo

[redacted]

Nuovo arresto per la molotov

Ancora un arresto, il quinto, nell'inchiesta per il lancio [redacted] quattro bottiglie molotov a Lahcen Biadi, marocchino di 31 anni, lo scorso mese, alla fermata bus di corso Giulio Cesare. E' Aru Yuri, 20 anni a maggio, abitante [redacted] corso Vigevano. In carcere sono già finiti Gianluca Palmisano, Antonio Valguarnera, Cristin Boarella e un minore. Tutti ragazzi del quartiere, tutti di una banda. Quella notte il gruppo di giovani voleva vendicare un'offesa fatta da un extracomunitario, appartenente ad un'altra banda, ad una loro amica. Lahcen Biadi era completamente estraneo a quel diverbio, a quella vendetta. La banda inseguiva un altro marocchino che era alla stessa fermata di c[redacted] Giulio Cesare. L'altro fuggì, Biadi rimase al suo posto: gli lanciarono le bottiglie incendiarie, [redacted]za colpirlo, poi lo aggredirono, randellate e coltellate. Il giovane, era al Giovanni Bosco, è uscito dall'ospedale due giorni fa.

Lo [redacted] [redacted] Taranto dove la giovane donna viveva segregata: la sua storia è stata scoperta casualmente dai carabinieri [redacted] compagnia Oltredora durante i controlli anticlandestini «Non posso aprirvi» aveva detto ai militari

[redacted] BREVE

[redacted] LIGURIA VALLE D'[redacted]

[redacted] To-Savona perdono la [redacted] in quattro

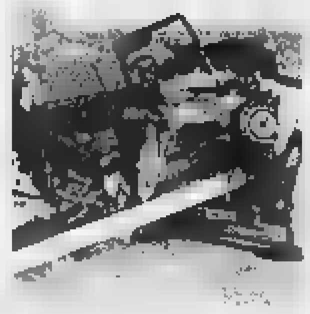

FOSSANO. Quattro morti [redacted] due feriti ieri in uno schianto frontale sulla Torino-Savona. L'incidente, verificatosi durante un sorpasso sull'ultimo tratto di pianura dell'autostrada ancora [redacted] carreggiata unica, [redacted] accaduto verso mezzogiorno. Le vittime sono Piero Rosso, 53 anni, la moglie Daniela Genovesi, 41 anni, residenti a Chianocco, in Valle Susa (che viaggiavano su una «X 19»); la milanese Adele Giuliani, 64 anni, e Chiara Bacchini, 29 anni, di Massa Carrara, a bordo di una «Dedra» [redacted] Enrico Cervi [redacted] Maria Angela Guenzoni, milanesi, di 62 e 60 anni, rimasti feriti.

L'autostrada è rimasta chiusa per circa tre ore tra Carrù e Fos[redacted]. L'ex ministro Costa ha inviato [redacted] telegramma a tre ministri chiedendo di «fermare la strage crudele».

Fiera di San Baudolino [redacted] premio

ALESSANDRIA. Non sarà il Superenalotto [redacted] i premi della lotteria alla Fiera [redacted] S. Baudolino (estrazione alle 18) [redacted] apprezzabili: un tartufo da tre etti e 365 bottiglie [redacted] vino doc al primo; ancora 365 bottiglie ciascuno, dal 2° al 5° estratto. La fiera, grande kermesse di prodotti locali, si chiude stamane con la mostra del tartufo [redacted] poi tanti assaggi e menù. Tartufi in mostra oggi anche a Cella Monte [redacted] Serralungo, nel Casalese.

«Il lupo italiano [redacted] l'estinzione»

TORINO. Nuovo, disperato, appello di Mario Messi presidente dell'Ente tutela del lupo italiano: «Se non arriveranno le risorse promesse da enti pubblici [redacted] banche torinesi, rischiamo davvero di sparire». La legge che finanzia l'allevamento di questa razza è tornata alla Camera dopo il sì del Senato. «Non sappiamo però quando verrà approvata - dice Messi - mentre il nostro ente non ha più risorse finanziarie disponibili».

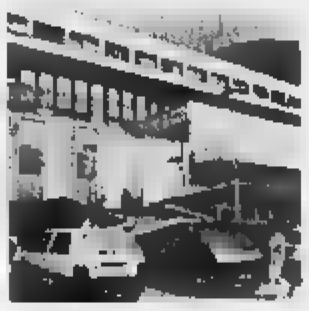

Omegna, anche [redacted] pulpito si può difendere l'ospedale

OMEGNA. A difesa dell'ospedale «Madonna del Popolo» [redacted] Omegna scendono in campo anche i sacerdoti. Con un'iniziativa che non ha precedenti questa mattina in tutte le parrocchie del lago d'Orta durante le Messe i sacerdoti leggeranno un messaggio del parroco omegnese, don Giovanni Zolla, vicario del Vescovo di Novara, in cui s'invitano i fedeli a partecipare alla manifestazione che si terrà sabato a difesa dell'ospedale cusiano che ha già perso diversi reparti negli ultimi anni e per il quale sussistono timori di un ulteriore forte ridimensionamento. «La nostra partecipazione non è politica ma a sostegno dei valori della persona umana» ha dichiarato don Zolla. L'ospedale è sorto negli Anni 60 con l'autofinanziamento della popolazione di Omegna e si [redacted] arricchito di strutture grazie a benefattori.

Il ritorno [redacted] Eco a Nizza [redacted]

NIZZA MONF. Umberto Eco ieri è stato ospite dell'accademia culturale de «L'Erca»: un ritorno [redacted] cittadina piemontese [redacted] cui visse per due anni, giovane studente sfollato [redacted] Alessandria, in tempo di guerra. L'«Erca», su licenza della Bompiani, ha pubblicato un libretto curato da Carlo Nosenzo, in cui sono riportati i brani riguardanti i personaggi ni[redacted] descritti ne «Il pendolo di Foucault»: dal direttore dell'Oratorio salesiano don Celi (don Tico nel [redacted] manzo) ai suonatori della banda.

[redacted] veicoli apre [redacted] Scarnafigi

SCARNAFIGI. Il sottosegretario alla Pubblica Istruzione ha inaugurato ieri la sede di Scarnafigi (Cuneo) del Car, [redacted] Centro Artigiano per [redacted] revisione degli autoveicoli che, promosso dalla Confartigianato di Cuneo, conta 130 aziende artigiane [redacted] settore (autoriparatori, gommisti, elettrauto, carrozzieri) consorziati. L'officina di Scarnafigi è la seconda sede aperta dal Car: in marzo è stata aperta la sede di Cuneo-Bernezzo mentre il 21 [redacted]bre sarà inaugurata la sede di Ceva.

Tempia colpito [redacted] infarto durante convegno [redacted]

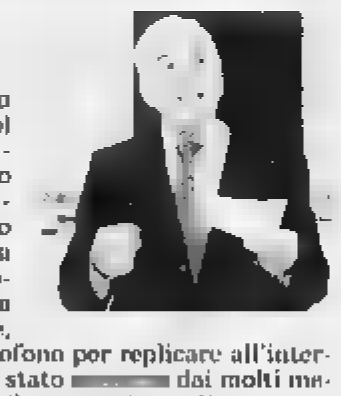

BIELLA. Tutto il Biellese è in ansia per Elvo Tempia, 78 anni, (nella foto) ex deputato del pci e da tempo in prima linea nella lotta ai tumori. L'uomo è stato colto da un infarto ieri mattina, durante il convegno organizzato dall'Asl per illustrare i progetti della Sanità locale. Ora è in gravi condizioni all'ospedale Degli Infermi. Tempia è caduto a terra improvvisamente, mentre si stava accalorando al microfono per replicare all'intervento di un consigliere comunale. E' stato [redacted] dai molti medici presenti, che gli hanno praticato il massaggio cardiaco.

Elvo Tempia è molto conosciuto in tutto il Piemonte. E' stato anche vicepresidente della Provincia di Vercelli, e nel 1981 ha creato il Fondo anti-tumori dedicato al figlio Edo, che finanzia attività [redacted] prevenzione e di ricerca.

Sciopero [redacted] Cuneese disagi per chi [redacted]

TORINO. Le Ferrovie dello Stato comunicano che domani per uno sciopero del personale ferroviario addetto alla circolazione dei treni nel cuneese dalle 10 alle 17, potrebbero verificarsi limitazioni o soppressioni di treni regionali e interregionali [redacted] circolazione sulle seguenti linee: Torino-Fossano-Cuneo-Ventimiglia; Torino-Fossano-San Giuseppe- Savona; Alessandria-Cavallermaggiore; Saluzzo-Cuneo.

Lo zio [redacted] deve lasciare il funerale

VERCELLI. Scade il permesso e un detenuto deve tornare in cella durante il funerale del nipote. Alessandro Giamblanco, in carcere a Vercelli, aveva ottenuto due ore per dare l'addio [redacted] Luca, sedicenne morto in un incidente. Il tempo concesso dal magistrato di sorveglianza si è però concluso prima che la salma del ragazzo fosse tumulata nel cimitero cittadino e a Giamblanco è stato impossibile fermarsi per l'ultimo saluto.

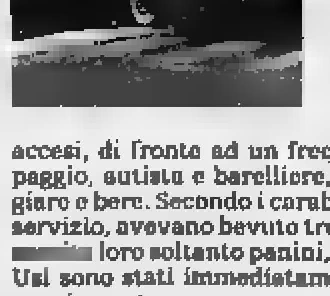

Aosta, l'ambulanza sparita ritrovata davanti a un pub

AOSTA. La centrale del «118» di Aosta ha chiesto aiuto ai carabinieri, venerdì sera: «Abbiamo perso un'ambulanza, è lungo la statale 26, ma non riusciamo [redacted] trovarla. Forse c'è stato un incidente». Nulla di tutto ciò. Agli increduli carabinieri sono bastati pochi minuti per trovare l'ambulanza: era parcheggiata su un marciapiede, con i quattro indicatori di direzione accesi, di fronte ad un frequentatissimo pub di Arnad. E l'equipaggio, autista e barelliere, erano appoggiati al bancone, a mangiare e bere. Secondo i carabinieri, non [redacted] idonei a proseguire il servizio, avevano bevuto troppo. I titolari del locale dicono di aver [redacted] loro soltanto panini, una Coca e una birra. I due dipendenti Usl sono stati immediatamente sostituiti, ma ora rischiano il licenziamento.

IN BREVE

[redacted]

Forza Italia sollecita commissione d'indagine

Lo scandalo dei parcheggiatori abusivi ignorati dai vigili (a dispetto del cittadino tartassato dalle multe) diventa [redacted] caso politico. Ieri mattina il capogruppo [redacted] Forza Italia Daniele Cantore ha annunciato di voler richiedere [redacted] commissione d'indagine sull'operato delle guardie municipali nella zona ospedali. E mentre l'esponente azzurro si accingeva a sollecitare anche una comunicazione urgente sul tema, da parte del sindaco Castellani nel Consiglio di domani, una buona fetta dell'opposizione si univa alla protesta a suon [redacted] interpellanze.

[redacted]

Fausto Bertinotti oggi parla al Teatro Alfieri

Oggi alle 9,30 il segretario di Rifondazione, Fausto Bertinotti, parlerà al Teatro Alfieri (piazza Solferino) sul tema «Fuori dal governo, dentro la società»: affrontando i temi della scuola pubblica, pensioni, immigrazione e politiche occupazionali.

[redacted]

Salerno (An) chiede dimissioni [redacted] ministro

Il consigliere regionale Roberto Salerno, di An, ha chiesto le dimissioni del ministro dell'Interno, Rosa Russo Jervolino. «Il vergognoso caos che in questi giorni si è prodotto in tutte le città per la regolarizzazione degli immigrati era un evento prevedibile, per natura e quantità, [redacted] non averlo evitato è stato un segno della [redacted] inadeguatezza [redacted] non idoneità al ruolo da lei assunto. Perciò le chiedo di rassegnare le dimissioni per il bene dell'Italia».

[redacted]

Ricordati i 150 anni del Consiglio comunale

Sono stati celebrati ieri mattina, nella splendida cornice del Teatro Carignano e alla presenza del sindaco Valentino Castellani, i 150 anni del Consiglio comunale inte[redacted] assemblea costituita sulla base di libere elezioni. Era il 7 novembre 1848, infatti, quando i torinesi si recarono per la prima volta alle urne, con lo [redacted] di votare gli uomini che li avrebbero rappresentati in Sala Rossa. In prima fila, poi insigniti di un riconoscimento da parte del Consiglio comunale, gli ex sindaci che si [redacted]no avvicendati sulla poltrona di primo cittadino tra gli Anni Settanta e i Novanta: Giovanni Porcellana (1970-1973), Giovanni Picco (1973-1975), Diego Novelli (1975-1985), Giorgio Cardetti (1985-1987), Maria Magnani Noya (1987-1990), Valerio Zanone (1990-1991), Giovanna Incisa Cattaneo (1992).

L'incidente ha provocato disagi e ritardi. In serata la circolazione è stata ripristinata

Treno merci deraglia a Porta Susa

In tilt il traffico ferroviario sulla Torino-Milano

Traffico ferroviario in tilt ieri [redacted] Torino per un vagone merci deragliato all'uscita della stazione di Porta Susa. Qualche momento di paura tra i viaggiatori in stazione per il forte [redacted] improvvi[redacted] rumore di ferraglia, [redacted] nessuna conseguenza né per il personale in servizio sul locomotore, [redacted] tantomeno per le decine di passeggeri che in quel momento erano sulle pensiline della stazione, [redacted] circa un centinaio di metri dal punto del deragliamento. La causa, secondo quanto hanno potuto accertare i tecnici, sarebbe stata la rottura di [redacted] delle ruote del vagone. Un cedimento che se si fosse verificato cento metri prima avrebbe potuto avere conseguenze drammatiche.

L'incidente si è verificato poco prima delle 11, all'ingresso della galleria che oltrepassa piazza Statuto per sbucare poi in corso Principe Oddone. Il vagone centrale di un treno merci francese (la dodicesima di ventisei cisterne vuote), che attraversava [redacted] velocità ridotta Porta Susa viaggiando verso la Stazione Dora, proprio all'imbocco del tunnel [redacted] è inclinato [redacted] un fianco «appoggiandosi» sui binari della direzione opposta. Il macchinista, che si è subito reso conto di quanto [redacted] successo in coda, ha immediatamente bloccato i freni, [redacted] i binari so[redacted] comunque stati danneggiati. Impossibile, dunque, il passaggio di qualunque treno in entrambe le direzioni (sono soltanto due i binari che in quel punto scorrono nel tunnel-imbuto sotto piaz[redacted] Statuto).

Il traffico [redacted] rimasto bloccato su tutta la direttrice per circa quattro [redacted] (Intercity deviati verso Alessandria). Fino alle 14,30 nessun convoglio è potuto transitare nel tratto compreso da Porta Susa alla Stazione Dora. E i passeggeri dei treni in arrivo e in partenza sono stati trasbordati da una stazione all'altra utilizzando un improvvisato servizio di bus-navetta. Disagi e proteste: i ritardi accumulati dai treni [redacted] oscillati dai 30 ai 50 minuti. «Ma in una situazione di emergenza - spiegano dalla direzione compartimentale - si tratta di tempi contenuti, considerato il tipo [redacted] intervento che è stato necessario mettere in atto».

Per sgomberare i binari sono subito intervenute le squadre addette alla manutenzione che, sotto le direttive di tecnici ed ingegneri, hanno risollevato il vagone [redacted] l'aiuto di una speciale gru. Ore di lavoro a pochi metri dalle pensiline di Porta Susa, fino [redacted] quando, verso le 14,30, si è potuto liberare uno dei due binari. Una volta risollevato il vagone, per spostarlo è stato necessario sostituire uno dei blocchi delle ruote in [redacted] prima di poterlo rimorchiare [redacted] liberare anche il secondo percorso.

Il traffico ferroviario [redacted] ripreso nel tardo pomeriggio, a partire dalle 16. Ma i primi treni si sono mossi ancora vuoti, limitandosi [redacted] caricare i passeggeri a Porta Nuova e Stazione Dora, dove nel frattempo erano già stati trasbordati. **(g. bra.)**

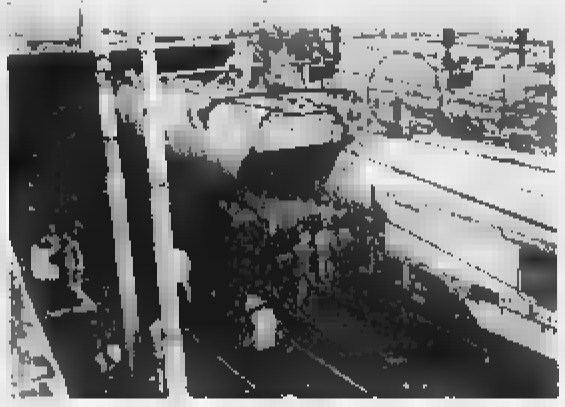

Il vagone cisterna del merci è uscito dai binari proprio all'imbocco della galleria che oltrepassa piazza Statuto

[redacted]

Balconi sulla facciata Questione di decoro

BALCONI-terrazze con parapetti a frangisole, balconi ornati con piante e vasi fioriti, estetica [redacted] bellezza per rendere meno grigia [redacted] triste la facciata [redacted] una casa. Ma non mancano problemi che rendono tesi i rapporti tra condomini.

Scrive C.A. da Alessandria: «Piano attico con terrazze esclusive delimitate da parapetti a frangisole, come nei balconi sottostanti. Sono stata costretta a rifare la pavimentazione e di conseguenza ho dovuto rimuovere con il pavimento anche i frangisole pericolanti, che [redacted] stati sostituiti c[redacted] grigliato metallico che richiama la struttura preesistente. [redacted] parapetto a frangisole ha natura condominiale, perché concorre al decoro estetico dell'immobile? E come [redacted] ripartiscono le spese?».

Spiega l'avvocato Lorenzo Profeta: «La sostituzione del parapetto si è [redacted] necessaria perché era pericolante. Dunque la spesa [redacted] è accessoria rispetto a quella dell'impermeabilizzazione. Di qui deriva che il metodo di ripartizione della spesa non [redacted] lo [redacted] adottato per [redacted] pavimento rifatto della terrazza. Per stretta analogia, si può ricordare la sentenza (n. 4948 [redacted] 1986) del Tribunale di Torino, III [redacted] civile: "Il balcone, in quanto concorre a un maggior godimento dell'alloggio..., [redacted] di proprietà del singolo proprietario dell'appartamento. Il proprietario ne gode in modo esclusivo [redacted] è tenuto a tutte [redacted] spese connesse alle sue facoltà d'uso. Viceversa il balcone nel suo aspetto esteriore fa parte della facciata dello stabile condominiale in quanto concorre a formarne decoro, armonia e aspetto ornamentale. Quindi l'assemblea può deliberare le relative spese di manutenzione straordinaria di rifacimento di frontalini o cornicioni dei balconi e porli a carico di tutti i condomini come spese di quel bene comune che è la facciata"».

Qu[redacted] sentenza - aggiunge il legale - trova conferma nella giurisprudenza del Supremo Collegio. Ovviamente però, nel caso della lettrice, si dovrebbe anche esaminare attentamente [redacted] regolamento [redacted] condominio, [redacted] quale potrebbe derivare una soluzione diversa da quella appena indicata.

La stessa sentenza serve anche per Laura T. di Torino, il signor Piccoli, Gianmaria E., R. S. e il signor Rodolfo. I loro quesiti riguardano tutti balconi sbrecciati e pericolanti sul lato facciata.

★Mauro di Asti ha un alloggio in un condominio in una cittadina di [redacted] in Abruzzo ed ha abbellito il balcone con fiori [redacted] piccole piante ornamentali. «Ma l'anno scorso un condomino si [redacted] lamentato per due piccole piante di oleandro che - secondo lui- gli toglievano la vista del mare. [redacted] affrontato dall'assemblea in una cagnara generale e si è giunti alla decisione di nominare una sorta di comitato per giung[redacted] a una soluzione, visto che io ho rifiutato [redacted] togliere le piante. Ora mi è arrivata una lettera nella quale mi si impone di togliere le piante. Allego regolamento di condominio».

Il legale spiega: «Il regolamento di condominio del lettore non solo [redacted] vieta di tenere vasi [redacted] piante sui balconi, ma all'art. 15 addirittura [redacted] autorizza la collocazione purché tali vasi [redacted] muniti di riparo fisso e non siano incassati in modo da impedire [redacted] stillicidio dell'acqua. D'accordo. Ma questo non autorizza [redacted] togliere al vicino la vista del mare. Quindi la ragione [redacted] tutta da una sola parte. Per ora il condominio appare in torto quando l'assembla ha deciso di nominare un comitato. Se si tratta [redacted] facoltà di decisione attribuita al comitato, l'assemblea ha sbagliato e la decisione è giuridicamente nulla, tanto più che [redacted] stabili che il comitato dovesse fare una relazione all'assemblea, unica [redacted] nel prendere un provvedimento di qualsiasi tipo. Così [redacted] pratica si è soltanto [redacted] tornato l'assemblea».

★Ricordiamo ancora a tutti i lettori che ci chiedono stime su quadri, sculture [redacted] porcellane che [redacted] avranno risposta coloro che inviano lettere [redacted] alcuna fotografia dell'oggetto in loro possesso, perché la valutazione da parte degli esperti è impossibile su una semplice descrizione approssimativa [redacted] sul [redacted] di un autore.

[redacted]

Datevi alla macchia.

Scappate con le Tazzine della Centrale.

Centrale del Latte di Torino
Per noi la qualità è centrale.

Da oggi c'è più gusto
■ macchiare il caffè
con il latte a lunga conservazione
della Centrale.
Perché in regalo c'è
■ bellissimo set
di quattro tazzine da caffè
in porcellana decorata.
Perciò datevi alla macchia.
Bastano 60 punti per scappare
con le Tazzine della Centrale.

Solo con il Latte U.H.T.
■ lunga conservazione
Piemonte, Torino
e Tapporosa.

Trovate i punti su tutte le confezioni
del Latte U.H.T. ■ lunga conservazione.
La promozione scade il 28/2/99.
Leggete il regolamento sulla scheda
raccogli punti che trovate sul punto vendita.

Aut. Min. ■ 6/151836/98

Domenica 8 novembre!

Il Superstore sarà aperto dalle ore 9.00 alle 13.00 e dalle 14.30 alle 19.30.

Veniteci a trovare. Vi aspettiamo a Biella.

benne
UN MONDO DI BENE

Ci trovate in via P. Torrione

MINOLA
Via Italia,7 - BIELLA
TRUSSARDI

LA STAMPA
BIELLA
E PROVINCIA

MINOLA
Via Italia,7 - BIELLA
GUCCI

REDAZIONE: VIA DELLA REPUBBLICA; [illegible]. TEL. 015.26.191 / 015.355.230. FAX 015.252.2379

L'unico 6 di ieri nella ricevitoria di Oriano e Rosanna Canina in via Dante. Il fortunato telefona: «Grazie»

A Biella i 10 miliardi del Superenalotto

La maxi-vincita con una schedina da 1600 lire precompilata

Pioggia d'oro

Anche dal Lotto premi ricchissimi

BIELLA. Sono migliaia i biellesi che ogni settimana tentano la fortuna col Superenalotto.

I dati ufficiali dei giorni scorsi forniti dal Monopolio di Alessandria, (punto di riferimento per il comprensorio), fanno ammontare le giocate nella sola città (4 agenzie) ad una media di [illegible] milioni la settimana. Facile immaginare quindi che tra la folla degli scommettitori ci sia stato anche il biellese che ha azzeccato ieri sera il «magico 6».

Il terreno per la vincita supermiliardaria è stato ben preparato: in queste ultime settimane il Lotto ha regalato premi ricchissimi ai biellesi. Il «53» sulla ruota di Palermo aveva distribuito circa un miliardo; seguito dal «15» sulla ruota di Cagliari che ha premiato gli scommettitori che hanno insistito sul ritardo e si sono divisi circa 500 milioni.

I biellesi dunque, confermano il loro amore per il gioco e puntualmente affollano bar e ricevitorie, studiando mille combinazioni diverse per realizzare il «magico 6». Il Superenalotto poi appassiona [illegible] po' tutti: nei botteghini si incontrano pensionati che sperano nel «colpaccio», giovani che sognano una vita fatta di lunghe vacanze al sole dei Tropici e casalinghe che sperano in un futuro d'oro.

E naturalmente si sprecano i sogni, con una lista infinita di «desiderata» che offre qualche istante di pura estasi nell'evocare le immagini dei regali, degli investimenti, delle soddisfazioni e anche di qualche rivincita da togliersi. La domanda è sempre lì, pronta a far capolino alla ricevitoria del Lotto: «Che faresti con così tanti soldi?». E via [illegible] la fantasia.

Se lo starà chiedendo, naturalmente con maggiori certezze, il novello Paperone che ora intascherà la fantastica cifra di 10 miliardi. Lasciando agli altri solo il gusto, un po' amaro, di ritornare a scommettere. Tutti quelli che, parafrasando la Vanoni si diranno «Proviamo anche con il Lotto, non si sa mai», continuando a sognare e a sperare. **[r. b.]**

BIELLA. La Dea bendata questa volta si è ricordata di Biella e si è fermata nella ricevitoria di via Dante di Oriano [illegible] Rosanna Canina: [illegible] negozietto vicino al centro storico nella zona Nord della città, a due passi dal quartiere popolare di Riva. E' qui, nella ricevitoria di Oriano Canina, che è stata giocata la combinazione vincente del concorso n. 89 del Superenalotto: 1600 li[illegible] puntate sui numeri 15, 19, 25, 33, 40 e 68.

Il fortunato scommettitore si è già messo in contatto col titolare, naturalmente in maniera anonima. «Dovevamo andare [illegible] cena fuori - racconta la signora Rosanna - quando è squillato il telefono. "Grazie per averci fatto vincere", ha detto una voce molto commossa. Sembrava un uomo sui cinquant'anni. E poi ha riattaccato».

Nessun sospetto su chi possa essere? Se le ha telefonato a casa è perchè vi conosce. «Purtroppo è un indizio che [illegible] ci porta lontano - risponde Rosanna Canina -. Noi usiamo delle schedine personalizzate col [illegible]me della ricevitoria, i nostri nomi e i numeri del telefono. In più sia[illegible] anche sull'elenco del telefono».

Felicissimo anche [illegible] signor Oriano che mentre appende il cartello con l'ammontare esatto della vincita (9.786.065.200) ha aggiunto: «Ho controllato. E' una giocata da 1600 lire con una delle mie elaborazioni al computer. Sono molto contento che abbia portato fortuna a qualcuno. Spero che si tratti [illegible] qualcuno che ne aveva bisogno».

Oriano e Rosanna Canina si occupano della ricevitoria di via Dante da circa tre anni, e quella di ieri è stata la prima vincita importante: «La Dea Bendata era in debito con il nostro negozio - aggiunge il signor Oriano -. Pensi che la [illegible] settimana qui da noi hanno realizzato un 13 [illegible] otto 12 al Totocalcio, ma avevano vinto appena [illegible] milioni in tutto».

Intanto davanti al negozio si è radunata una piccola folla [illegible] un altro scommettitore racconta: «Sono di Napoli [illegible] stasera mi hanno telefonato mia madre dal Sud per avvisarmi che a Biella c'era stata una vincita. Sperava in qualche bella notizia. Invece nonostante tutte le settimane giochi [illegible] tre amici un sistena da 750 mila lire, la fortuna mi ha solo sfiorato».

La ricevitoria di via Dante era considerata una tra le più tranquille della città. Anche nelle giornata di punta non c'erano mai lunghe code al botteghino. Ma da lunedì le cose sicuramente cambieranno: [illegible] sono tutti i presupposti perchè il piccolo negozio sia preso d'assalto dagli scommettitori.

[illegible] **Alfisi**
Daniele Pasquarelli

La festa ieri sera all'interno della ricevitoria di via Dante a Biella dove è stata giocata la fortunata schedina

Che cosa pensano i biellesi di rotonde, parcheggi, grande viabilità e trasporti

Sondaggio-traffico, martedì i dati

La ricerca condotta da Datamedia per La Stampa

BIELLA. Oggi, il nostro giornale avrebbe dovuto pubblicare i risultati del sondaggio fatto in collaborazione con Datamedia [illegible] traffico, parcheggi, rotonde e grandi vie di comunicazione. Ma la vincita record al Superenalotto ha fatto si che, ieri sera, la prima pagina delle Cronache di Biella fosse completamente modificata. Dunque, rimandiamo la pubblicazione dei dati a martedì.

Anticipiamo comunque che il sondaggio La Stampa-Datamedia è stato compiuto su un campione di 500 persone, rappresentativo dei 42 mila maggiorenni che abitano in città. I biellesi interpellati, telefonicamente, dagli esperti di Datamedia hanno risposto a domande sulla grande viabilità, che dovrebbe servire meglio il comprensorio biellese, ma anche sulle rotonde, la grande innovazione introdotta negli ultimi tempi dalla giunta-Susta, che ha fatto discutere ma anche convinto migliaia di automobilisti.

Una delle domande del nostro sondaggio riguardava la qualità [illegible] del servizio pubblico, altro tema molto dibattuto e già oggetto, in passato, [illegible] un'indagine fatta dalla Provincia per capire con quale mezzo [illegible] trasporto preferiscono muoversi i pendolari.

Oltre alle tabelle con tutte le risposte e le percentuali di gradimento, sul giornale di martedì analizzeremo i dati raccolti da Datamedia e li faremo commentare al sindaco Susta e all'assessore Edgardo Canuto.

Il nostro sondaggio ha l'obiettivo di aiutare l'amministrazione comunale a capire quali sono le reali esigenze, le richieste, i desideri dei biellesi che, quotidianamente, devono fare i conti con i problemi del traffico. Le risposte dei [illegible] maggiorenni interpellati offrono uno spaccato interessante non solo per gli amministratori pubblici, ma anche per tutti i cittadini.

Dunque, martedì proporremo i risultati ai lettori, disposti poi [illegible] commentarli anche nel dettaglio. **[r. b.]**

Il sondaggio del nostro giornale sarà commentato dal sindaco Susta

Dramma alla Conferenza dei servizi Asl

Malore al convegno Grave Elvo Tempia

BIELLA. Dramma, ieri, al salone di Biverbanca, dove si stava svolgendo la «Conferenza dei servizi» organizzato dall'Asl per illustrare ai biellesi i progetti della sanità. Elvo Tempia, 78 anni, già deputato del pci e presidente del Fondo anti-tumori, è stato colpito da infarto mentre stava parlando al microfono sul problema dell'acceleratore lineare.

Subito soccorso, Tempia è stato portato d'urgenza al Degli Infermi: le su condizioni sono ritenute gravi, anche [illegible] i medici non disperano di salvarlo. Infatti, nel pomeriggio, il notissimo uomo politico biellese si è leggermente ripreso e ha persino riconosciuto la moglie.

Elvo Tempia, che come partigiano aveva il soprannome di «Gim», è conosciuto nel Biellese, nel Vercellese (è stato vice presidente della Provincia) e in tutta Italia per il suo impegno nella guerra contro [illegible] cancro, la malattia che gli uccise il figlio Edo. A lui è intitolata la fondazione nata negli Anni 80.

SERVIZIO A PAG. 37

Elvo Tempia ha 78 anni

INVERNO GARANTITO E SCONTATO

Un'esclusiva garanzia, concordata con Adiconsum, permette a tutte le nostre clienti di fare valutare i loro capi da un team di esperti.
Se il capo non rispondesse alle caratteristiche dichiarate, saremo pronti [illegible] risarcirvi o a sostituire la pelliccia.

[illegible]ONE ITALIANA PELLICCERIA GARANZIA

Se hai [illegible] pelliccia che ha fatto il suo tempo e vuoi cambiarla con una nuova quest'anno potrai usufruire di uno sconto, [illegible] il tuo vecchio capo verrà devoluto alla Croce Rossa Italiana.

Associazione Italiana Pellicceria
Associazione Italiana Difesa Consumatori e Ambiente

3 piani di Grandi Firme, nel cuore di Vercelli, in via Nigra, 18

CENOTTI
PELLICCE - ABBIGLIAMENTO - ACCESSORI

LA MIA CITTA'

Nel mirino anche i Lindodog, i parcheggi e via Paietta cosparsa di buche

«Salvate la piazza del Duomo»

I lettori: troppa sporcizia e marciapiedi ko

Dai cani che sporcano a piazza Duomo in balia del «degrado». «La mia città» continua a raccogliere le segnalazioni dei lettori, e ai problemi vecchi (marciapiedi a pezzi, parcheggi e traffico) si affiancano questioni appena tornate d'attualità. E' il caso dell'«inquinamento» da cani: in via Gustavo di Valdengo e in via Garibaldi sono apparsi cartelli di protesta contro i padroni degli animali, che portano a spasso le loro bestiole senza poi pulire gli escrementi.

CANI CHE Roberta Benna, di Biella, solleva la questione dei Lindodog, i distributori automatici di sacchetti e paletta: «La protesta è giusta e lo dico io che posseggo un cane. Ma desidero far presente all'assessore Raise che con l'installazione dei Lindodog si è risolta una prima parte del problema: ora le macchinette vanno anche riempite e controllate di tanto in tanto. Infatti è successo in più occasioni di infilare le 500 lire, premere il pulsante e non ricevere il sacchetto, perchè il distributore è vuoto».

DUOMO. Un lettore se la prende con lo «stato di degrado incredibile» in cui si trova l'area: «La statua del Mosè è piena di sterpaglie e intaccata da escrementi di colombi, il che provoca, specialmente nella stagione estiva, uno sgradevole odore. Inoltre sul lato di fronte al Seminario, dopo i lavori di sostituzione delle piante morte il marciapiede è mai stato rimesso a posto, con il rischio, specialmente per le persone anziane, di inciampare».

H. Una segnalazione da Chiavazza: «Più volte al giorno devo attraversare il semaforo di via Milano e svoltare in via Gamba servendomi, per forza, del marciapiede. Quest'ultimo è dissestato da mesi; i paletti di protezione sono stati divelti e sostituiti, lasciando residui di sabbia e blocchi di calcestruzzo che ingombrano il passaggio. Inoltre, quando piove l'angolo diventa una pozzanghera, costringendo il pedone a passare all'esterno con il pericolo di farsi travolgere dalle auto».

Un lettore di Biella invece «la trascuratezza del tratto finale di via Paietta, che conduce all'ingresso del Palasport». Anche lì i marciapiedi «disastrati», c'è dell'altro: «La strada è cosparsa di buche e la parte confinante l'istituto dei geometri Vaglio Rubens è praticamente senza asfalto, a causa dei lavori di ampliamento del sopra citato istituto. Anche l'illuminazione è più che mai precaria: diversi lampioni hanno le lampadine bruciate. Tutto questo certamente non reca una buona immagine alla nostra città e di conseguenza anche la nostra amministrazione viene criticata».

PARCHEGGI. Una lettrice solleva il problema delle «zone blu» davanti all'ospedale: «Per problemi personali, trascorro molte ore al Degli Infermi. Ho notato che molte persone lasciano la macchina nel parcheggio a pagamento lì di fronte, limitandosi a dare mille lire ai posteggiatori extracomunitari. Non mi sembra giusto: io pago regolarmente la tariffa per la sosta».

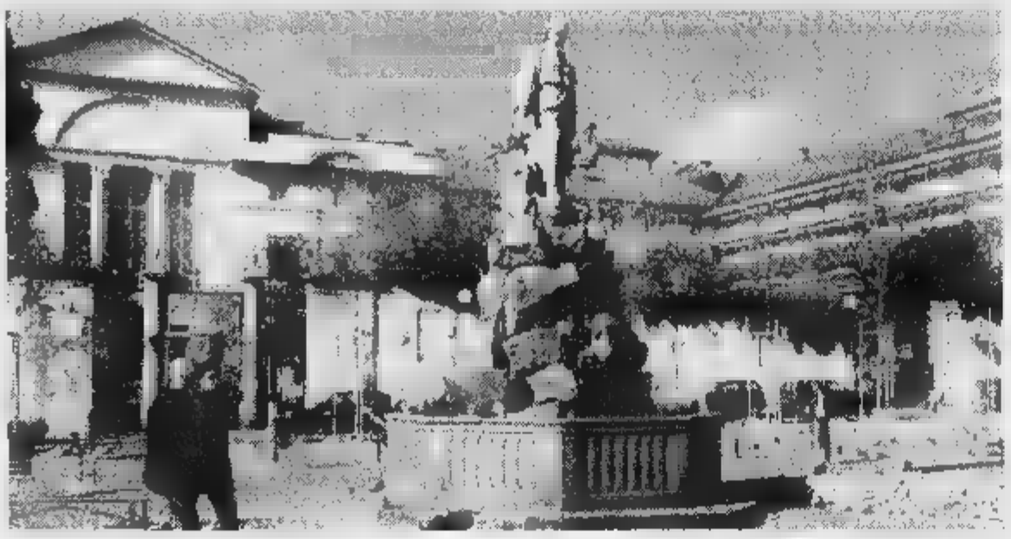

La Duomo: un lettore protesta per il monumento del Mosè dalle sterpaglie e per i marciapiedi rotti (MICHELETTI)

DIRE LA VOSTRA

● **SEGRETERIA TELEFONICA**
015/31.217
Orari:
ogni giorno (domenica esclusa), ore 10-12 e 18-20.
Messaggi brevi non anonimi

● **FAX**
015/252.23.79
Sempre in funzione
Testi non oltre le 10 righe

● **LETTERE**
Indirizzo:
«La Stampa - Redazione di Biella
LA MIA CITTA'
via Repubblica, 29
Biella».

IN BREVE

Notizie utili

I benzinai di turno oggi in città e a Cossato

Ecco i benzinai di turno oggi. A Biella: Agip, via Galimberti e via Milano 40; Esso, viale Macallè 50 e corso Europa; Ip, via Torino 70; Erg, via Ivrea 13; Shell, via Tripoli 5; Tamoil, via Pollone. A Cossato: Esso, via Mazzini 1. [f. p.]

Manifestazioni

In piazza Don Gatto torna il «Balon» a Chiavazza

Oggi dalle 7 alle 19, in piazza Don Gatto, torna il «Balon», il tradizionale mercatino dell'antiquariato di Chiavazza. Sulle bancarelle saranno esposti oggetti d'artigianato, antichità, pitture e fotografie. Per informazioni: 015/849.15.15. [g. co.]

Spettacoli

Il circo «entra» in carcere per uno spettacolo

Giovedì alle 10, alla casa circondariale di Biella, il circo Cesare Togni regalerà un'ora di allegria ai detenuti, anche per avvicinare la città al regime restrittivo, come disposto dal ministero di Grazia e Giustizia. L'appuntamento si svolge in collaborazione con il direttore Salvatore Nastasia, il comandante Ignazio Monaco, l'educatrice Rita Gaeta e l'ispettore Giovanna Businaro. Si esibiranno i clown Rossi, Stefan l'illusionista, Garcia ai rulli. [r. mo.]

Avvocati

I «penalisti» in sciopero per una settimana

Scatta domani una settimana di sciopero per gli avvocati penalisti. La contestazione non riguarda solo la modifica all'articolo 513 del codice di procedura, ma anche gli aspetti del processo già contestati dall'Unione camere penali. Giovedì si svolgerà in città la seduta del direttivo regionale delle Camera penale, guidato dall'avvocato Chiusano. [d. p.]

Cronaca

Ladri-teppisti a palazzo Ferrero al Piazzo

Ladri-teppisti a Palazzo Ferrero. Dopo sfondato due porte dello storico edificio del Piazzo, i vandali hanno a soqquadro il magazzino delle manifestazioni, rubando scatoloni di materiale utilizzato per il Carnevale. [f. p.]

Bocce

Amici Chiavazzesi sconfitti dal Ferrero Torino

Sconfitta per gli Amici Chiavazzesi nella serie A1 delle bocce. I biellesi sono stati superati dai campioni d'Italia della Ferrero Torino per 12-8, dopo stati anche in vantaggio per 8-4. Si è imposta la terna (Negro, Doria e Dallolmo), la coppia (Pelazza e Scarparo), Pivotto nell'individuale e Favre nel tiro tenico. [w. d. b.]

FATTI E PERSONAGGI

Perosi, un rifugio ad Andorno per l'eccentrico Bach italiano

FIRMAVA «Pietro Polti *il vegetariano*». E scriveva con speciale ortografia di sua invenzione (ad esempio, la «K» al posto della c e qu). Se qualcuno faticava a capire tanto peggio per lui, non aveva che da imparare quella stessa ortografia. E tanto peggio anche per chi non capiva quella data sibillina, aveva che da adottare il calendario dello scrivente. «Pietro Polti vegetariano», infatti, oltre che crearsi nuovo nome e una nuova ortografia si era creato anche un nuovo calendario.

Il suo vero nome era, invece, Lorenzo Perosi, il «Bach italiano», il prodigioso compositore che a quindici anni già aveva potuto offrire un album di proprie composizioni liturgiche a papa Leone XIII e poco più che ventenne avrebbe visto Toscanini dirigere opere sue alla Scala di Milano, con altri folgoranti successi nei maggiori teatri del mondo, da New York al Metropolitan, a Buenos Aires, a Vienna. La Francia avrebbe conferito al giovanissimo autore la Legion d'Onore, mentre il più severo dei critici francesi, Romain Rolland scriverà, trascinato dall'entusiasmo: «L'inverno che pesava sul pensiero italiano è finito».

Il calendario, l'ortografia; Pietro Polti: stravaganze d'artista? Ma via via sopraggiungeranno eccentricità da molti considerate sempre più gravi. Quell'inverno che, grazie a Perosi, aveva lasciato il pensiero italiano, pare ora, per ritorsione, ghermire la mente del compositore. Afflitto di persecuzione, Perosi non si fa mai vedere per la strada e viaggia unicamente in carrozza chiusa, credendosi ricercato dalla polizia. Non solo, ripudia tutta la sua musica e, quando può, tenta di distruggere i suoi manoscritti. I medici diagnosticano: «Malattia mentale forma paranoide», il tribunale civile ne decreta l'interdizione, il Vaticano lo sospende *a divinis*, per 15 anni verrà proibito a don Perosi di celebrare la messa. Solo la sua vena creativa non conosce inverni, né stanchezze, né malattie.

Malattia mentale, malattia misteriosa, esistono prognosi, esistono cure. Può, forse, giovare un soggiorno in un'atmosfera tranquilla, tra il verde riposante, l'aria balsamica, l'acqua rigeneratrice. In altre parole, ad Andorno, dove, appunto, atmosfera, verde, aria e acqua parevano, su quel finire del secolo, creati apposta per ristorare stanchezze e allontanare ombre dalla mente, come ben sapevano i «Signori Forestieri» che affollavano i *rinomati* Stabilimenti Idroterapici del paese. Andorno ha celebrato ora con quattro concerti il centenario della permanenza di don Lorenzo Perosi in paese. Sarà nella quiete della casa parrocchiale che il «Bach italiano» ultimerà la composizione di uno dei suoi oratori più celebri, «La Resurrezione di Cristo». Un'affettuosa barriera lo proteggeva dalle temute presenze estranee. «Egli si fermerà per qualche tempo per ristorare la salute e per lavorare al nuovo oratorio», scriveva il bisettimanale «Biella Cattolica» del 24 agosto . E significativamente ammoniva: «Per il che rifugge dalle comparse e dalle visite».

Pier F. Gasparetto

L'OMAGGIO AI CADUTI

Ieri le celebrazioni per il 4 Novembre

BIELLA. «Se oggi liberi lo dobbiamo anche al sacrificio dei Caduti di anni fa». Parola del sindaco Gianluca Susta, che ieri mattina ha parlato ai giardini Zumaglini per commemorare l'anniversario della fine della prima guerra mondiale. Dopo la messa in Duomo, il corteo, accompagnato dalla fanfara alpina di Pralungo, ha attraversato via Italia per raggiungere il monumento ai Caduti. Ai giardini s'è radunata una piccola folla: c'erano il prefetto Pietro Troiano e le autorità; poi le associazioni d'arma e dei combattenti (ieri si celebrava anche la festa delle Forze armate). La cerimonia s'è conclusa sulle note dell'inno Mameli. [f. p.]

ARTIGIANA del SALOTTO
di Roasio (VC)
SVUOTA TUTTO
STRACCIA I PREZZI
VENDITA PROMOZIONALE
su DIVANI - POLTRONE
TRASFORMABILI A LETTO
RICORDATI SIAMO A ROASIO (VC)
Strada Statale, 59 - Tel. 0163 860334
APERTI LA DOMENICA POMERIGGIO

LETTERE AL GIORNALE

Basta con anonimi «invitti» al telefono

Sarà capitato anche a voi, osservando il sorgere del sole e specchiandovi nel sorriso di un bimbo, di constatare quanto sia bello il mondo in cui viviamo. Un mondo che viene deturpato anche dal comportamento di esseri che, pur facendo parte del genere umano, risultano di difficile classificazione.

Mi riferisco a quei perbenisti dell'ultima ora, a quegli ipocriti che lanciano la pietra e nascondono la mano, a quella «gente buona» convinta che la dignità si possa acquistare al supermercato.

I miei strali sono rivolti a quei «signori» che, approfittando di quel meraviglioso apparecchio che è il telefono, cercano di nascondersi dietro il dito di una mano «consigliando» al prossimo di astenersi dall'esprimere opinioni sugli organi di informazione.

A questa gente vuota, a queste persone in possesso di fantasia dalle idee contorte, a questi birbanti e sciocchi che attecchiscono in ogni suolo, vorrei proporre una citazione di Konrad Adenauer: «Se Dio ha posto limiti all'intelligenza dell'uomo, perché dovrebbe porne alla stupidità?».

Se corrisponde al vero che le probabilità che una persona sia stupida indipendenti da qualsiasi altra caratteristica, vorrei dire a questi esseri infantili che è importante battersi per le cose in cui si crede. Si possono perdere tutte le battaglie ma è di primaria importanza non dover arrossire, al mattino, davanti allo specchio quando ci si fa la barba.

Tuttavia sono convinto che non ci sia una medicina che possa curare uno sciocco e, probabilmente, a questi «signori» succede quello che capita agli innamorati: vedendo solo loro stessi si accorgono di essere visti anche dagli altri.

Agostino Marchi, Portula

In Costa di Riva lavori mal segnalati

L'altra sera ho notato con piacere che l'amministrazione ha installato delle protezioni per i pedoni in via Costa di Riva: si tratta di «parapetti» in tubi di ferro che, credo, servono anche per impedire il parcheggio selvaggio ai lati della strada, subito dopo l'incrocio.

Con minore soddisfazione ho invece dovuto constatare che l'intervento era ancora completato, in quanto queste protezioni erano ancora tenute in piedi tramite alcune assi appoggiate alla parete del muro di contenimento della strada.

Ma nonostante questa condizione di precarietà e quindi di ostacolo alla circolazione, il cantiere non era assolutamente segnalato nè con cartelli e nemmeno con quelle «fiaccole» che sovente gli automobilisti incontrano la notte per segnalare un pericolo alla viabilità. Penso che l'amministrazione comunale debba seguire i cantieri stradali con più continuità, soprattutto per quanto riguarda la sicurezza.

Lettera firmata, Biella

Le lettere, di lunghezza non superiore alle trenta righe dattiloscritte e corredate di mittente, possono essere inviate a «La Stampa» di Biella, in via Repubblica 29. Il numero di fax è 015 2522379.

NUMERI UTILI

AUTOAMBULANZE

Biella: tel. 015/20.100 - 20.101; **Cavaglià:** tel. 0161/966.066; **Cossato:** tel. 015/922.123

PRONTO SOCCORSO

Biella: telefono n. verde 167-120.118.

GUARDIA

Biella: telefono 015/20.848-9; **Cavaglià:** telefono 0161/96.470; **Cossato:** telefono 015/922.601.

REPUBBLICA

Biella: Marconi 28, tel. 015/26.396.

QUESTURA

via Tripoli 2, tel. 015/35.90.411.

DELLO

Biella: Stazione di San Paolo, piazza San Paolo, tel. 015/40.25.52.

AZIENDA DI PROMOZ. TURISTICA

Biella: via Lamarmora 3, tel. 015/35.11.28.

AZIENDA (ATAP)

Biella: Direzione e Biglietteria: viale Macallè 40, telefono 015/84.88.411.

Biella: via Tripoli, tel. 015/35.041, fax 015/35.04.414.

TURNO

A *Farmacia dr. Massone (ex Vigiani)*, Cottolengo 55, tel. (015) 438.

Orario di ap.: dalle 8,30 alle 12,30 e dalle 15,30 alle 19,30. Nelle altre ore apre su pres. di ricetta medica urgente. Per gli altri Comuni della provincia, le farmacie di turno svolgono il servizio di reperibilità notturna, su chiamata, dietro pres. di ricetta medica urgente.

Sagliano: *Dr. Valeggia*, via Cappellaro 39, tel. (015) 47.24.60.

Mongrando (Curanova): *Galina*, via Monticello 90, tel. (015) 66.66.88.

Gaglianico: *Dr. Pietro Pisani*, via Gramsci 57, tel. (015) 54.18.05.

Trivero (Ponzone): *Dr. Rollone*, via Provinciale Ponzone, tel. (015) 77.70.90.

Vigliano: *Dr. Rolando*, via Milano 117, tel. (015) 51.02.11.

ABBIGLIAMENTO SPORTIVO
VALIGERIE
TEMPO LIBERO
AL RONDÒ DI BORGOSESIA
Tel. 0163 458006
L'ASSORTIMENTO DI 10 NEGOZI DI QUALITÀ
DOMENICA APERTI
ore 15-19

Il padre del Fondo anti-tumori s'è accasciato mentre parlava al microfono

Infarto, è grave Elvo Tempia

Dramma ieri alla conferenza della Sanità

BIELLA. E' grave Elvo Tempia, anni, presidente del Fondo anti-tumori ed deputato pci. Un infarto l'ha colto all'improvviso ieri mattina, alla «Conferenza dei servizi» organizzata per spiegare ai biellesi i progetti dell'Asl. Tempia è caduto a terra mentre si accalorava al microfono per rispondere a un quesito sull'acceleratore lineare. Ora è ricoverato al Degli Infermi: ieri pomeriggio s'è ripreso e ha riconosciuto la moglie, e il miglioramento lascia sperare i medici.

Elvo Tempia è conosciuto nel Biellese e in tutta Italia per il impegno nella guerra contro il cancro, malattia che gli uccise il figlio Edo. A lui è intitolata la fondazione nata negli Anni 80. E proprio di uno dei possibili strumenti per la lotta ai tumori (l'acceleratore lineare) stava parlando ieri Tempia al salone Biverbanca.

Il malore lo coglie mentre rispondendo consigliere comunale Daniele Gamba. Ricorda le polemiche del passato e dice: «Se ci fossero state, adesso lo avremmo già, l'acceleratore lineare». Poi s'interrompe di colpo, mentre spiega che Biverbanca era pronta a sborsare anche 40 miliardi per il costoso macchinario.

Qualche secondo di attonito silenzio, poi si scatena il parapiglia. I molti medici presenti si precipitano accanto ad Elvo Tempia, iniziando il massaggio cardiaco. Si fa spazio spostando poltrone, il pubblico in corridoio: «Chiamate l'ambulanza attrezzata per l'intubatura». «Già fatto», risponde qualcuno. Alla figlia Simona si impedisce di entrare in sala, ma nessuno riesce a farla allontanare. L'ambulanza del 118 impiega un quarto d'ora per arrivare in via Carso, lasciando perplessi i presenti, mentre le notizie filtrano più dalla porta aperta che dai commenti.

I medici si alternano attorno al «mitico biellese», a terra con un pullover rimboccato fino alle ascelle. «Ha già avuto un infarto - commenta un amico -, ma è impossibile fermarlo; è un uomo che, se deve finire, finisce in trincea». Arriva l'ambulanza. «Trentadue battiti al minuto, forse ce la fa». L'équipe del 118 lavora sodo per un quarto d'ora. Poi, alle 13,20, l'autolettiga parte per il Degli Infermi. La gente sfolla. A nessuno importa più della conferenza: tutti sperano che «lui» ce la faccia, ancora una volta.

Daniela Sandigliano

Elvo Tempia, anni, ex amministratore deputato del pci, il dell'omonimo Fondo la lotta cancro. A destra, un conferenza dei servizi dell'Asl (PICHELLERI)

«Ecco i progetti dell'Asl»

Zenga elenca cantieri e acquisti In platea solo addetti ai lavori

BIELLA. Sono stati i biellesi i grandi assenti alla seconda Conferenza dei servizi sanitari, interrotta ieri all'inizio della parte più attesa (il dibattito) dal malore che ha colto Tempia.

Nel ruolo protagonisti il direttore dell'Asl Giovanni Zenga e il suo staff: il dottor Adriano Guala, la direttrice sanitaria Ada Fattorini e l'addetta stampa Rita D'Ostuni. Fra il pubblico quasi solo addetti ai lavori, forse perché la conferenza non è stata divulgata in modo capillare. Fra le novità positive, i «cantieri» per neurologia (nella soppressa medicina C), due camere sterili al quarto piano per chirurgia, 40 posti letto più 10 per i malati di Alzheimer a Trivero (pronti in primavera) e il reparto per malati psichiatrici «stralciato» dal progetto del nuovo ospedale per accelerarne la realizzazione (entro 2000). E ancora: l'acquisto, messo a bilancio per il prossimo zio, dell'apparecchio di «roentgenterapia», il laser di fisioterapia per interventi fuori ospedale, il rifacimento delle camere a pagamento.

Zenga ha parlato del polo oncologico e della necessità di collaborare con Vercelli, mentre Ada Fattorini ha evidenziato il problema dei dipendenti: pur aumentando di numero essi considerano Biella un «transito» verso altre destinazioni più appetibili, e la chiusura della scuola per infermieri aggraverà la situazione. **[d. sa.]**

Roasio: Luca Lonano ha perso la vita in un incidente

Biellese di 19 anni muore nell'auto fuori strada

ROASIO. Tragico incidente la notte sulle strade vercellesi: giovane è spirato all'ospedale di Borgosesia a seguito delle gravi lesioni riportate nello schianto della sua auto contro albero. La vittima è Luca Lonano: aveva 19 anni e abitava a Biella in via Pajetta 51. Nell'incidente sono rimasti feriti altri due ragazzi che viaggiavano con lui.

Il fatto è accaduto pochi minuti dopo l'1,30, lungo la strada statale 142 «Biella-Laghi» in territorio di Roasio. I tre giovani erano a a bordo di Renault Clio ed erano diretti verso il capoluogo biellese (a quanto sembra stavano rientrando dopo aver trascorso la serata in un locale della bassa Valsesia). Luca Lonano al volante: seduti nella stessa auto si trovavano Alessandro Mosca di Verrone e Davide Belotti di Candelo, entrambi ventenni.

In un tratto rettilineo, in prossimità del crocicchio di Roasio, il conducente ha perso il controllo della vettura che, dopo sbandato, ha invaso corsia opposta finendo fuori strada urtando prima un muretto, poi concludendo la corsa contro un albero. A causa dei ripetuti impatti, gli occupanti sono stati sbalzati fuori dall'abitacolo; la «Clio» è andata completamente distrutta.

Alcuni automobilisti di passaggio hanno dato l'allarme. Sono intervenuti sul posto i mezzi di soccorso del servizio di emergenza del «118», insieme a carabinieri e vigili del fuoco di Varallo. I tre feriti stati trasportati negli ospedali della zona.

Poche più tardi, intorno le 5,30, Luca Lonano è morto a causa gravi lesioni e di una emorragia interna. I medici dell'ospedale Gattinara hanno riscontrato fratture costali e ad un polso per Alessandro Mosca, giudicato guaribile in una trentina di giorni, mentre Davide Belotti l'è cavata con escoriazioni contusioni: per lui prognosi di una settimana.

Ieri mattina la notizia della morte del giovane ha suscitato profonda commozione Biella. In città la famiglia Lonano è molto conosciuta: il padre Antonio un dirigente della società sportiva San Biagio mentre la madre, Angela, lavora al Fondo Tempia. Luca Lonano lascia nel dolore anche la sorella Manuela. **[p. q.]**

La vittima Luca Lonano

Consentita l'uccisione di 20 capi invece di 40

Caccia ai camosci, dal pm revoca parziale al blocco

BIELLA. La caccia al camoscio può ripartire, anche se con un minor numero di capi da abbattere. Il pm Nicola Serianni ha infatti firmato un provvedimento con cui il divieto assoluto, scattato a seguito dell'ormai nota denuncia di Pro natura, è almeno in parte decaduto.

Il blocco cautelativo della stagione venatoria all'ungulato è così stato da parte con un provvedimento che rende possibile l'uccisione di una quota minima di animali. Il numero è quello indicato dagli stessi ambientalisti, cioè una ventina di capi rispetto ai «certificati» dal Comparto alpino. La Forestale si assumerà il controllo dei capi abbattuti.

La decisione del pm è stata autonoma e segue così di pochi giorni la clamorosa protesta che i cacciatori hanno attuato venerdì davanti a palazzo di giustizia. Ma non è escluso che, a questo punto, siano le doppiette biellesi «autoescludersi» dalla caccia. «Domani sera è in programma una riunione tra tutte le associazioni venatorie - spiega il presidente del Comparto Guido Dellarovere -. Poichè restiamo convinti dei nostri conteggi, potremmo decidere di rinunciare ad andare a caccia, fino a quando questa questione non sia del tutto risolta».

Nel frattempo gli avvocati dei cacciatori hanno presentato un ricorso al Tribunale della libertà. **[d. p.]**

FABBRO MOBILI
MASSAZZA

RBuffa
BIELLA

presentano

dal **15** al **29** Novembre

presso Fabbro Mobili "TENUTA CALENDARIO"
Statale Biella-Vercelli a Massazza

OGNI DOMENICA SUGGERIMENTI PRATICI PER ALLESTIRE LA VOSTRA TAVOLA DI NATALE

ORARIO:
dal Lunedì al Sabato *dalle ore 09.00 alle ore 12.00 e dalle ore 15.00 alle ore 19.00*
Domenica *dalle ore 15.00 alle ore 20.00*

INGRESSO GRATUITO

FABBRO MOBILI
MASSAZZA
S.S. 230 n° 15
Tel./Fax 0161 85.21.41

ROBERTO BUFFA SAS
BIELLA
Via Italia, 36 - Tel./Fax 015 22.462
Piazza V.Veneto, 16 - Tel. 015 33.327

ZOOMARK
CENTRO COMMERCIALE PER ANIMALI DA COMPAGNIA

VASTO ASSORTIMENTO DI PRODOTTI PER LA CURA, L'IGIENE E L'ALIMENTAZIONE DEI VOSTRI PICCOLI AMICI CON PREZZI RIDOTTI ALL'OSSO

Fino a sabato 14 novembre
GRANDE PROMOZIONE AUTUNNALE

PURINA
PROPLAN confez. prova per CANI E GATTI £. 5.000
Su tutti gli altri formati SCONTO 10%

EUKANUBA
REGULAR kg. 15 £. 80.000
PUPPY - JUNIOR - PREMIUM - LAMBRICE - LIGHT SCONTO 10%
IAMS umido e secco SCONTO 10%

SCIENCE PLAN-HILL'S
Tutte le confez. x cani da 2 kg. SCONTO 20%
MAINTENANCE kg. 15 (+3 in omaggio) £. 85.000

ROYAL CANIN
Mantenimento kg. 15 M25/GR26 £. 85.000
AM 32-AGR 36-APR 33/27 - ENERGY SCONTO 10%
Linea Gatto SCONTO 10%

INOLTRE:

CANILI "FERPLAST"	SCONTO 25%	GABBIE E VOLIERE "GABBER"	SCONTO 15%
ACQUARI "ASKOL"	SCONTO 20%	LETTIERE - TRASPORTINI - BRANDINE	SCONTO 10%

BIELLA VIA CANDELO, 60 - Tel. 015 / 405721 ORARIO LUNEDÌ MATTINA
AMPIO PARCHEGGIO

BIVERBANCA
CASSA DI RISPARMIO DI BIELLA E VERCELLI

ADVANCE
CONSULENZA
PUBBLICITÀ E MARKETING
BIELLA
Via Cucco, 4 - Tel. 015 2522650

C.B.R.
CONSORZIO BIELLESE REVISIONE
BIELLA
Via Ivrea ang. C.so G. Pella
Tel. 015 8474703

Trofeo 991 Racing
FORMULA RALLY
CAMPIONATO sparco
con la partecipazione di piloti di fama internazionale

8 NOVEMBRE 1998
PARCO DIVERTIMENTI di C.SO G. PELLA - CITTÀ STUDI - BIELLA
SABATO: ore 15.00 - 24.00 • DOMENICA: ore 10.00 - 18.30

PIZZA max
CONSEGNA GRATUITA A DOMICILIO
COMODAMENTE A CASA TUA
BIELLA - Tel. 015 29443
MONGRANDO - Tel. 015 667922
GAGLIANICO - Tel. 015 542669

PRODOTTI E SERVIZI FINANZIARI
IN ESCLUSIVA CONVENZIONATO E A CASA TUA
BIELLA - Via Tripoli, 16 - Tel. 015 23016
[illegible]ESIA - Via Monte Rosa, 17 - Tel. 0163 200497
VERCELLI - Via Paggi, 30 - Tel. 0161 214451
ING

Festa d'Autunno
alcuni esempi validi dal 26 ottobre al 7 novembre

Yogurt Naturale Intero/Magro/Bianco Dolce MANDRIOT gr. 125x2
990

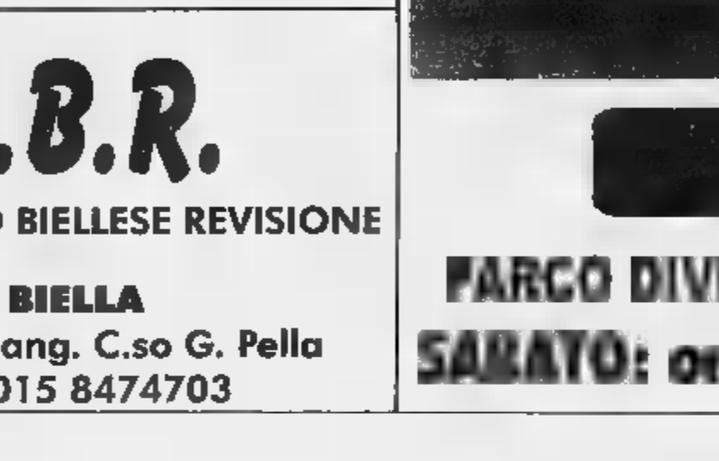

Dadi MAGGI 20 Cubi gr. 240
1.990 al kg. L. 4.975

Olio Extra Vergine CARAPELLI lt. 1
6.290

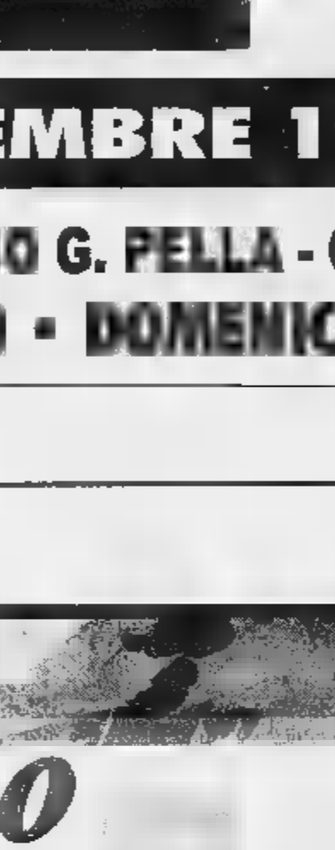

Carta Igienica CARTACAMOMILLA 6 rotoli
2.490

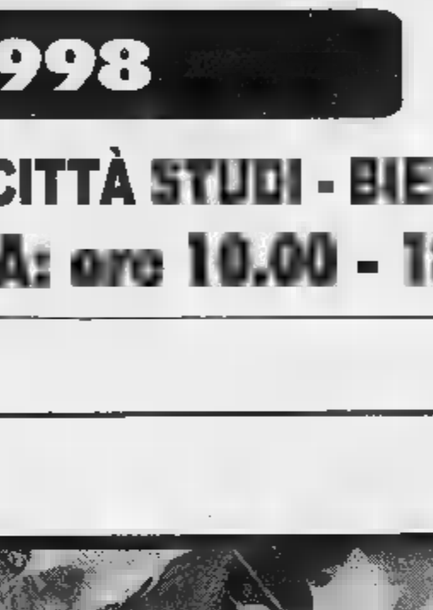

Crescenza LOCATELLI Porzionata l'etto
950 al kg. L. 9.500

Acqua Minerale Naturale FABIA lt. 1,5
390 al lt. L. 260

Combi
VERCELLI - Tangenziale

A&O
BIELLA - VIGLIANO - PONZONE - OCCHIEPPO INF.
VERCELLI - IVREA - SANTHIA' - [illegible]
OLEGGIO - BELLINZAGO NOV. - MORGEX
PONT S.MARTIN - COURMAYEUR

DOMENICA 8 APERTI IN: VIA TRENTO - VIA GALIMBERTI - VIA ROSMINI DALLE 8,15 ALLE 12,30

Già posizionate le fioriere ■ adesso si attende l'arrivo delle panchine

Nuovo «look» per Borgosesia

Tagliate le vecchie piante; i lavori in centro

Operazione-verde a Borgosesia, dove sono state tagliate le vecchie piante (NEGRONI)

BORGOSESIA. Il colpo d'occhio è stato evidente: all'improvviso è cambiata la visione panoramica da piazza Martiri ■■■ il palazzo municipale: è sparito uno dei due grandi pini, tagliato ■ decisione dell'amministrazione comunale perché «stava diventando pericoloso vista la pendenza ■■■ cui si era sviluppato». ■■■ transitando ■ via Partigiani si nota che ■ mutato un altro scenario: sono sparite pure le piante dal giardino delle scuole elementari. I vecchi fusti sono stati sostituiti da giovani esseni ■■■ simili a quelle di viale Rimembranze.

In piazza Mazzini, invece, progressivamente si ■■■ arrivando ■ quella che dovrebbe essere la sistemazione definitiva: il sindaco ha garantito che sarà tutto a posto per le giornate dello shopping natalizio. Le fioriere che sono state posizionate sono di dimensioni ridotte (un metro ■ diametro) in quanto vasi più grossi avrebbero creato imbroglio per le bancarelle del mercato del sabato. Per evitare che vengano parcheggiate auto tra un f■■■ e l'altro saranno perciò installati ■■■ ripari in ferro. Al centro dell'isola pedonale verranno quindi sistemate panchine e un grande orologio, quello che secondo Rotti dovrà essere «la ciliegina sulla torta della nuova piazza Mazzini».

Per Natale sarà ultimato anche il rinnovo di via Vittorio Veneto, mentre continua a complicarsi la storia del cantiere di corso Vercelli: i lavori sono fermi perché scavando si è scoperto un tratto danneggiato della fognatura, che dovrà essere rifatto. Aranco dunque dovrà an■■■ attendere diversi mesi per vedere sistemata la sua via principale. [i. fo.]

Auto si scontrano

Meccanico di Cigliano è grave

CIGLIANO. Un meccanico di 61 anni, Francesco Gianni, residente a Cigliano in corso Vercelli 74, è ricoverato all'ospedale Maggiore ■ Novara in prognosi riservata. L'uomo ieri, poco dopo mezzogiorno, ■■■ provando sulla statale 11 una Panda appena riparata, quando l'auto ■ ■■■ tamponata, in località Boscherina, da una Clio su cui si trovavano due amici: Alex Bandirale, 21 anni, abitante a Tronzano in cascina Foglietta 8, ■ Marco Bessone, diciannovenne di Torrazza.

A seguito del violento urto la Panda è finita in un campo adiacente la strada. I soccorsi sono stati immediati e Francesco Gianni, dopo ■■■ stato estratto dalla vettura, è stato trasferito a Novara con l'elimbulanza del 118. Nell'incidente Bandirali ha riportato lievi ferite, illeso il Bessone. [p. a. r.]

VERCELLI

Il 17 altra riunione

Cobas del riso E' rinviato il summit

VERCELLI. Aggiornata a data da destinarsi la riunione dei Cobas del riso programmata per la sera del 17 novembre nel salone Dugentesco: ■ rinvio ■ stato motivato con la proclamata indisponibilità degli europarlamentari che erano stati invitati a parteciparvi. «In queste condizioni - spiega Edoardo Zorgno, che si occupa dei rapporti con i media - l'incontro sarebbe diventato un monologo».

Una riunione, comunque, quella sera al Dugentesco ci sarà: la terrà (ma a titolo personale) il leader dei Cobas del latte ed ex senatore leghista ■iovanni Robusti, che parlerà del■ tassa «Irap». Zorgno sottolinea che la presenza di Robusti non avrà alcunchè da spartire con i Cobas del riso, e che ignora anche la scaletta dei lavori. «So soltanto - conclude - che il dibattito tra i presenti sarà incentrato sul tema dell'Irap: ■■■ giorni scorsi Robusti ha tenuto analoghe riunioni a Mantova ed a Lodi». [w. ca.]

Fino al 5 gennaio

Poste, parte l'iniziativa Pacco di Natale

VERCELLI. E' già operativa in tutte le agenzie postali delle province di Vercelli e Biella l'iniziativa «pacco ■i Natale», che conferma anche quest'anno una lunga tradizione. Il servizio, che risponde alle caratteristiche «tempi rapidi, costi contenuti», consiste nella possibilità di inviare pacchi ordinari (esclusi quelli contrassegno) con peso fino a 5 chili.

Se il pacco è diretto nella stessa città ■ costo è di ■ mila lire; di 9 mila p■■ tutte le altre destinazioni. Il recapito viene assicurato in tutto il territorio nazionale entro il secondo giorno dalla spedizione ■■■ destinato nella stessa città ed entro il quarto per tutte le altre destinazioni: naturalmente dal calcolo ■■■ tempo di consegna vanno esclusi i giorni festivi.

L'iniziativa si concluderà martedì 5 gennaio 1999. Ogni agenzia comunicherà l'ora limite di consegna per garantire la partenza del pacco nello stesso giorno. [w. ca.]

Per ■ Vercellese ■ Biellese

Pier Luigi ■■■ nuovo dirigente a capo della Forestale

VERCELLI. ■■■ giovedì ■■■ il dottor Pier Luigi Macco è ■ ■■■ dirigente del Coordinamento forestale per le province ■ Vercelli e Biella: sostituisce il dottor Giancarlo Boccagni, che ■ andato in pensione dopo 40 anni di servizio.

Pier Luigi Macco

Il dottor Macco, originario della provincia di Vercelli, ■ commendatore al merito della repubblica italiana ed ha frequ■■■ il ■■■ di alta formazione presso la Scuola interforze di polizia a Roma. Arriva da Novara, dove per nove anni ha diretto il Coordinamento distinguendosi nella repres■■■ dei reati ambientali e nell'identificazione di numerose ■■■ in cui ■■■ stati abusivamente interrati rifiuti pericolosi. Per diversi anni ha lavorato in Sardegna coordinando i reparti della Forestale impegnati particolarmente nei periodi estivi nella lotta agli incendi boschivi; in qualità ■ ammini■■■ forestale ha curato la ■■■■■ dei territori della Val Grande prima dell'istituzione del Parco nazionale. Durante l'alluvione del novembre '94 è stato impegnato quale capo centro operativo nella province di Alessandria e Asti. [w. ca.]

Alla Camera di Commercio

Convention sull'Euro Riunione di esperti sabato a Vercelli

VERCELLI. «Convention» sul tema dell'Euro, sabato prossimo dalle 9 alle 13, nel salone «Pastore» della Camera di Commercio di piazza Risorgimento: in contemporanea con quella centrale nella sede Abi (Associazione bancaria italiana) di Roma, sabato prossimo Vercelli ospiterà una delle 103 «convention» locali programmate nel capoluogo di ciascuna provincia italiana.

Vi parteciperanno rappresentanti dell'Abi ■ di tutte le banche presenti nella provincia. La scaletta prevede alle 9,30 l'introduzione del prefetto ■ Vercelli Francesco Porretti; alle 9,45 il salone si collegherà in teleconferenza con la sede centrale Abi di Roma, per seguire l'intervento di apertura del presidente dell'Abi e gli interventi istituzionali di esponenti del Governo, della Banca d'Italia, dell'Unione europea e della Banca centrale europea. Alle 12 inizierà la tavola rotonda con la partecipazione del presidente della Camera ■ commercio Giovanni Carlo Verri; di Antonella Bocciolone, dell'Unione industriale ■■■ Vercellese e della Valsesia; e di Roberto Magnaghi, direttore dell'Ente nazionale risi.

Gli organizzatori invitano alla partecipazione tutte le persone interessate ad ascoltare un aggiornato commento sull'ormai imminente introduzione dell'Euro prevista, come è noto dopo la fissazione irrevocabile dei tassi ■ conversione del 31 dicembre 1998, con l'apertura dei mercati finanziari del 4 gennaio 1999. [w. ca.]

DALLA PROVINCIA

Vercelli e provincia

I distributori di benzino di turno oggi

Questi i benzinai di turno oggi: a **Vercelli** resteranno aperti (turno C): Agip, via Walter Manzone; Fina, ■■■ Matteotti; Ip, piazza Cugnolio; Esso, ■■■ Avogadrodi Quaregna; Monteshell, corso Marcello Prestinari 168; Monteshell, corso Gastaldi 18; Fina, S.S. Torino. Questi, invece, gli impianti self-service: Agip, piazza Solferino; Q8, corso Gastaldi 14; Fina, corso Prestinari 148; Tamoil, piazza Mazzucchelli; Ip, piazza Cugnolio; Esso, corso Avogadro di Quaregna; Monteshell, corso Prestinari 168; Q8, piazza Sardegna; Fina, strada statale per Torino; Agip, ■■■ Torino. A **Borgosesia** resteranno aperti i seguenti distributori (turno A): Ip, via Montrigone e Montesbell, viale Varallo. Gli impianti self-service in funzione sempre: Esso, via Veneto; Agip, ■■■ Veneto; Erg, via Montrigone. A **Varallo** (turno C): Q8, via Brigate Garibaldi con self 24 ■■■. Infine ■ **Trino** (turno E): Q8, via Fratelli Brigone ■.

Vercelli

Escursione ■ Liguria ■■■ visita all'Acquario

Oggi, alle 13, ■■■ partenza da Vercelli ■ corso Libertà 20 (Agenzia Stat) si potrà raggiungere in pullman Genova per visitare l'Acquario ■ ■ nuova nave oceanica. [g. bar.]

Villata

«Un paese d'oggi», una proiezione di diapositive

Alle 16 di oggi nella sala dell'oratorio ■ Villata verrà presentata una proiezione di diapositive. Titolo: «Un paese d'oggi, Villata», racconto fotografico di Cele Bellardone e Dino Boffa. [g. bar.]

Greggio

Tutte le cerimonie per l'Unità nazionale

Si terranno oggi a Greggio ■ cerimonie per l'Unità nazionale. Alle 10,30 è in programma il raduno degli abitanti nella piazza del Comune, seguirà la deposizione ■ una corona alla lapide dei caduti. Dopo la messa, poi, l'Associazione combattenti si ritroverà per il pranzo mentre alle 15 gli alpini organizzeranno una castagnata. Durante l'appuntamento saranno raccolte offerte a favore dell'Associazione di volontariato «Insieme». [g. mo.]

Vercelli

Atti osceni, donna patteggia ■■■ pretura

Davanti al pretore ha patteggiato un'ammenda di tre milioni: Mirella Bellomo, 46 anni, vercellese, era accusata di atti osceni in luogo pubblico per essersi appartata in auto, vicino al fiume Sesia, ■■■ un ragazzo pavese. I fatti risalgono a quattro anni fa e la donna ha ottenuto di commutare in ammenda la pena di 40 giorni di reclusione ■ di un milione di multa. Il ragazzo, accusato in concorso, ha pagato una multa di 2 milioni e 300 mila lire. [r. s.]

residenze
"LA QUIETE" 1 - 2
SOGGIORNI PER ANZIANI
Cantavenna di Gabiano (AL)
Via San Carpoforo, 47

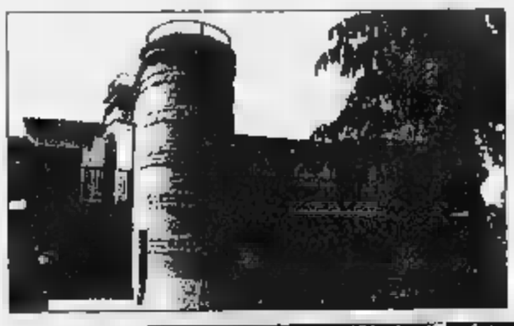

Il complesso residenziale «La Quiete» è inserito nelle incantevoli bellezze della zona, in posizione panoramica a tutto orizzontale, articolato su un sedime pieno di sole, luce e verde. Le bellezze del paesaggio, pregevole patrimonio delle colline del Monferrato, sono abbondantemente tutelate e la localizzazione del complesso permette il godimento e la contemplazione del panorama che ci danno la Pianura Padana, il fiume Po e le Alpi.
Il complesso è dotato di ampi spazi collettivi sia chiusi che aperti per favorire i rapporti interpersonali. Le camere ad un posto o due posti letto sono tutte dotate di bagno privato. A richiesta le camere potranno essere arredate con mobili ■ oggetti personali.
L'estesa area verde è attrezzata per passeggiate, sosta ■ conversazione all'aperto.
Il complesso è organizzato su tre livelli:
nel piano semi-interrato i servizi (cucina, lavanderia, stireria, locale a disposizione del personale, cantina e magazzino);
al piano terreno troviamo il soggiorno con angolo bar, la sala televisione ■ giochi;
al piano superiore, servito da ascensore, la sala e un ampio terrazzo comune;
le camere con vista verso la Pianura Padana sono dotate di terrazzo privato.

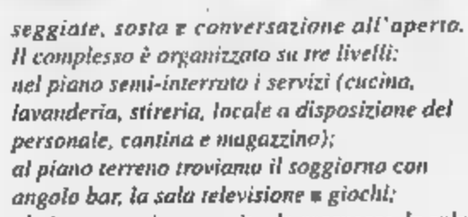

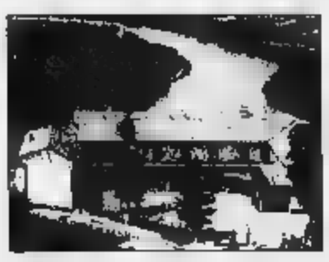

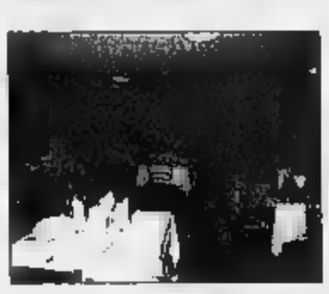

Disponiamo in questo momento ■ qualche ■■■■ che offriamo a tariffe ridotte ■ scopo pubblicitario, ■ quanto stiamo ampliando le strutture esistenti e costruendo ■■■ nuova struttura in altra zona.

Per informazioni rivolgersi:
Impresa BOLTRI - Tel. 0161 843308 - 0142 945531

ARGOMENTI DI SCIENZE

COLLANA ARGOMENTI DI SCIENZE

Piero Bianucci
Piccolo, grande, vivo. Storie di quark e di galassie, di uomini e altri animali
Premessa di Tullio Regge
pp. X-198, L. 25.000

Enrico Stella
Elogio dell'insetto
Premessa di Piero Bianucci
pp. XIV-214 con 65 f.t. a colori, L. 30.000

Aldo Zullini
I giochi della natura. L'evoluzione all'opera
Premessa di Piero Bianucci
pp. XIV-108 con 12 figure nel testo, L. 20.000

Ulrico di Aichelburg
Batteri e virus. Dalla peste all'Aids
pp. VIII-192, L. 28.000

Tullio Regge
Gli eredi di Prometeo. L'energia nel futuro
pp. X-158 con 8 figure nel testo, L. 22.000

Piero Scaruffi
La fabbrica del pensiero. Nuove frontiere dell'intelligenza artificiale
pp. XVI-188 con 25 figure nel testo, L. 25.000

Elisabetta Visalberghi
Storie di scimmie
pp. XII-180 con 12 tavole a colori nel testo
L. 30.000

Ulrico di Aichelburg
Rivoluzioni della medicina nel xx secolo. Dai trapianti all'ingegneria genetica
pp. VI-198, L. 25.000

Isabella Lattes Coifmann
Animali amici miei
pp. XII-196 con 27 figure nel testo, L. 25.000

Enrico Stella
Caro pupillo. Le mie farfalle e altre storie
pp. XII-212 con 66 f.t. a colori, L. 35.000

Maurizio Dapor
L'orologio di Albert. Divagazioni sul tempo tra fisica e immaginario
pp. X-126, L. 20.000

Per la vostra biblioteca, a prezzo speciale: gli undici volumi, con cofanetto in tela, sono in vendita a L. 200.000 (anziché L. 285.000).

I LIBRI DE LA STAMPA

Gli abbonati a «La Stampa» hanno diritto a uno sconto del 20% sulle singole opere e potranno acquistarle presso il Salone di via Roma 80 a Torino. L'offerta «Argomenti di scienze», destinata ad abbonati e non, si può richiedere solamente contrassegno all'Editrice La Stampa, Ufficio «Edizioni librarie», via Marenco 32, 10126 Torino (fax 011-6568.933). e-mail: lettere@lastampa.it
I VOLUMI DE «LA STAMPA», DISTRIBUITI DA RCS LIBRI, SONO IN VENDITA PRESSO LE MIGLIORI LIBRERIE

Domani all'Odeon il celebre musical Usa, che apre la stagione di prosa

«Sister Act», aria di Broadway

A Biella le «suore» gospel della Thomason

BIELLA. Ecco le suore ballerine: quelle di «Sister Act», famoso film [redacted] ora musical teatrale. Lo porta in scena domani, all'Odeon, la star di Broadway Theresa Thomason, eccezionale cantante gospel e primadonna di uno show scatenato, con [redacted] si apre la stagione di prosa.

La storia di «Sister Act» [redacted] abbastanza famosa: la donna di un gangster, obbligata [redacted] rifugiarsi in un convento, trasforma le suore «vere» in un grintosissimo coro. Nel *musical*, però, la trama conta pochissimo: lo spettacolo è composto da trenta canzoni una dietro l'altra, con pochissimi intermezzi e parti recitate. Con la Thomason sono sul palco una ventina di attrici e coriste nere, più una band che le accompagna. Molti i pezzi fa[redacted]: «Oh Happy Days», «My Name Is Jesus», «We are On».

Insomma, c'è tutto il repertorio [redacted] celebre dai due film con Whoopi Goldberg, che hanno fatto divertire mezzo mondo. Alte dosi di *gospel*, ma pure buon soul, rhythm'n'blues e perfino un po' di pop.

Theresa Thomason ha 38 anni, e negli Usa è acclamata [redacted] una regina della musica leggera: ha cominciato a cantare da bambina nel coro della sua chiesa, e adesso gira il mondo con le «Sisters», il suo ensemble vocale. Ha fatto concerti davanti a 50 mila spettatori, e ha dominato a lungo le classifiche discografiche americane. Al punto che qualcuno, negli Stati Uniti, l'ha paragonata alla grande Whitney Houston.

Lo spettacolo comincia alle 21. Chi è senza biglietto può acquistarlo al botteghino del teatro Odeon. [g. bu.]

Theresa Thomason

Teatro «giovane» a Cossato

Oggi il debutto, con due balletti [redacted] culto del corpo e riti primitivi

COSSATO. Parte oggi alle 16 la rassegna teatrale per i giovani: 17 appuntamenti fra danza, musica e prosa, organizzati dall'assessorato alla Cultura con la collaborazione dell'agenzia Torino Spettacoli (l'ingresso al Comunale equivale al costo di un biglietto del cinema).

S'inizia con uno spettacolo di balletto costruito in due parti, ed eseguito dalla Compagnia [redacted] danza del Teatro Nuovo di Torino: nella prima, «Troy game», su musiche di Bob Downes e coreografie di Robert North; nella seconda, «Stamping Ground», su musiche di Carlos Chavez e coreografie di Jiri Kylian.

«Troy game» è una parodia del culto del corpo, dell'allenamento sportivo e dell'acrobazia, una danza tutta al maschile, giocata sul filo dell'esaltazione della forza, della bravura, ma anche dell'ironia. Sei ballerini si sfidano [redacted] chi fra loro sarà il più bravo, in un crescendo [redacted] gags comiche ai danni del più giovane [redacted] quindi meno esperto.

«Stamping ground», storica [redacted] di Jiri Kylian, richiama invece uno dei più antichi e rituali movimenti della danza primitiva: battere [redacted] suolo (questo è il significato letterale del titolo). L'immagine del gruppo di danzatori che si agitano battendo i piedi per terra deriva dalle danze degli aborigeni australiani, rielaborate in chiave moderna dal coreografo durante [redacted] una visita nel giovane Continente. Il prossimo appuntamento è col giallo d'autore: domenica 15 va in [redacted] la pièce «Trappola per un uomo solo», di Robert Thomas. [c. gi.]

A Vercelli

«Viotti» oggi finale di piano

VERCELLI. E' per oggi (ore 17) al Civico, la finale [redacted] pianoforte del concorso «Giovan Battista Viotti», organizzato dalla Società del Quartetto.

Questi i giovani pianisti che si contenderanno la vittoria.

Noriko Hshiguro, di Aichi (Giappone). Vincitrice [redacted] primo premio alla Japan Piano Audition [redacted] Tokyo nel '92, seconda al concorso «A. Schnabel» di Berlino nel '95 [redacted] terza al concorso [redacted] Saint-Nom [redacted] Breteche nel '96. Suonerà il concerto in Mi-bem. magg. Kv 271 di Mozart. **Mowako Takeda**, di Okkaido (Giappone). Prima alla Japan Music Competition di Okkaido nel '97, così come nell'edizione [redacted] Tokyo. Terza alla competizione «Maria Canals» [redacted] Barcellona. Eseguirà il concerto di Do magg. Kv 467 di Mozart. **Paolo Wolfango Cremonte**, di Vigevano. Nel '97 secondo al concorso «Pozzuoli» di Seregno. Si è perfezionato con La[redacted] Berman. Presenterà il concerto in Mi-bem. magg. Kv 271 di Mozart.

Verranno accompagnati dall'Orchestra sinfonica nazionale della Rai diretta da Nicholas Carthy. Biglietti d'ingresso: 15/10 mila. [g. bar.]

Vercelli, lo spettacolo al «Civico»

Storia della Cina fra danze e canti

VERCELLI. E' per domani alle 21, al Teatro Civico, lo spettacolo della Compagnia artistica del Sichuan diretta [redacted] Zhang Kaiguo, che propone canti e balletti provenienti dalla Cina. Ad organizzare l'evento [redacted] la fondazione Teatro Nuovo di Torino con la scuola di danza Freebody di Vercelli.

Espressione corporea ad alto livello di virtuosismo, sulle tracce della storia, attraverso brani che [redacted] il passato della regione cinese del Sichuan e dell'intera nazione.

Le tematiche dei balletti si ispirano a romanzi d'epoca Ming come «Shuihu Zhuan» (Ai bordi dell'acqua), ad amori tormentati (Xijiao, bellissima fanciulla data in sposa al vecchio a Song Jiang, ma innamorata del giovane Zhan), a vicende delle minoranze etniche Khitan. Poi ad episodi tratti dall'opera classica «Bai she zhuan» (Il serpente bianco) che offriranno agli artisti in scena, la possibilità di esprimersi in una pièce di bravura con mimiche facciali e maschere colorate che simbolizzano stati d'animo.

Come è spiegato nella presentazione, la serata è «una grande occasione di confronto culturale ed artistico con una terra distante nel tempo e nello spazio dalla nostra». La tournée della compagnia del Sichuan, per la prima volta in Italia, [redacted] stata possibile anche per l'apporto della Regione Piemonte.

Prenotazioni domani alla scuola Freebody in via Farini 3, dalle 16,30 alle 19,30 (tel. 0161.215.023) [redacted] al botteghino dello stesso Teatro Civico dalle 20. Biglietti [redacted] 20 mila, ridotti 10 mila. [g. bar.]

A teatro [redacted] di scena gli artisti [redacted]

GIORNO [redacted] NOTTE

Borgosesia

Il pomeriggio al Veleno

Nel nuovo Veleno club [redacted] Varallo 18, ogni domenica dalle 14.30 si fa musica di tendenza con «surprise» dee jay.

Vercelli

Concerto all'Oscar

All'Oscar Wilde di via Trino a Vercelli questa sera, dopo le 22.30, terranno concerto gli Arcadia.

Santhià

Musica al Beverly

Oggi alle 15 e questa sera a partire dalle 21,30, al Beverly Hills, suonerà l'orchestra [redacted] Ernesto Macario.

Borgovercelli

La domenica al Globo

Dopo le 21.30, sulla pedana del dancing il Globo, stasera è di scena l'orchestra Bagutti.

Biella

C'è il «Trio Hausopera»

Lunedì alle 21,15, al circolo Sociale, è in concerto il «Trio Hausopera», composto da Michele Mo (flauto), Alberto Bocchino (chitarra) e Paola Motta (pianoforte). La serata è promossa dal Rotary Club Biella, a favore della Rotary Foundation. In programma musiche di Borne, Rossini e Verdi.

Vercelli

Mostra [redacted] Studio 10

A Studio 10 espone Michele Protti. La mostra si intitola «Oggetti smarriti». Appuntamento fino al 22 novembre tutti i giorni 16-19, escluso lunedì.

Candelo

Memorial Battisti

[redacted] ricorda Lucio Battisti, domenica 22 al cinema Verdi. L'Ana e la Pro loco hanno organizzato una serata di beneficenza per l'asilo «Vigliani»: suonerà il gruppo rock dei «G-Four». L'ingres[redacted] è a offerta [redacted]bera.

Ponderano

Arte dalla Liguria

Al Garden Bar Art Cafè (davanti all'Ipercoop) prosegue la mo[redacted] dei pittori liguri Federico Carlino, Sergio Parodi, Camillo Antonio e Maurizio Pellegrino. L'esposizione [redacted] può visitare tutti i giorni (tranne il lunedì) dalle 7 a mezzanotte: fino a domenica prossima.

Domani a Vercelli

Audrey Morris apre la rassegna dedicata al blues

VERCELLI. La fase vercellese della rassegna «Blues al femminile» ha inizio domani alle 21. L'organizzazione è sempre del Centro Jazz Torino con il Co[redacted] e PromoVercelli. In concerto [redacted] teatro Barbieri di via Parini ci sarà Audrey Morris in trio.

Per questo suo primo tour italiano, Audrey Morris [redacted] Chicago, è accompagnata dal sax di Stu Genovese, [redacted] cui ha registrato per la Fancy Faire l'album «Afterthoughts». Al basso c'è invece Nick Schneider. Con la Morris, Schneider ha inciso la raccolta «Look Me Now» nel quale appaiono brani come «Judy» e «I Get Along Without You Very Well» di Hoagy Carmichael e «Slightly Less Than Wonderful» di Thomas Fats Waller. Biglietto a 12 mila lire.

Il bis del concerto di Audrey Morris in trio, all'auditorium comunale di Gaglianico è previ[redacted] per le 21 di sabato 14 novembre. La seconda blueswoman sarà Irene Reid (a Gaglianico il 28 novembre, a Vercelli il 4 dicembre). [g. bar.]

[redacted] IL CINEMA

«I Sette contro Tebe» Martone da sbadiglio

SE volete metteteci pure nel banco dell'asino, ma per noi il signor Mario Martone con il suo «Teatro di guerra» è stato [redacted] una noia infinita. Due ore di agonia. E se il nostro vicino in platea ci consente un bel plagio, per «I Sette contro Tebe» di Eschilo, preparati nei Quartieri Spagnoli di Napoli per [redacted] portati in scena nella Sarajevo in guerra, scriviamo che il film poteva benissimo durare sette minuti, uno per [redacted]ni tebano.

Detto questo, ammettiamo che l'idea era buona: le due guerre, il teatro, Napoli, i profili dei personaggi, l'utopia sconfitta. Ma non raccontata così, scusate. E' cinema [redacted] presunzione registica? Per noi è un 4, con dispiacere. Un dispiacere doppio, perchè i cinefili dei «Martedì» [redacted] sono davvero spaccati: Martone si [redacted] portato a casa dal bigliettino che elogia un «film eccezionale» alla platea dimezzata dallo sbadiglio sul primo tempo: la media è comunque del 5,85 (5,10 il campione).

I NUOVI FILM

Essai col raddoppio

I «Martedì» al Nuovo Italia questa settimana raddoppiano. E raddoppia anche la possibilità [redacted] recensioni [redacted] il nostro concorso, che regala ai cinefili vercellesi un viaggio [redacted] Venezia, per due persone, offerto dall'agenzia Koki di Santhià. Martedì la [redacted]gna propone «Al di là del desiderio» di Lance Young. Craig Sheffer, Sheryl Lee, Terence Stamp e Spalding Gray raccontano la storia di [redacted] coppia alla scoperta di emozioni e sentimenti: non solo [redacted] e terapeuti, piuttosto la ricerca di un rapporto umano duraturo.

Mercoledì invece arriva il primo film extra, con la nuova collocazione di [redacted] settimana: «I piccoli maestri» di Daniele Luchetti, presentato all'ultimo Festival di Venezia, ha diviso pubblico e critica. E adesso Mino Givogre vuole provare il termometro del Nuovo Italia per [redacted] gruppo [redacted] universitari che vuole partecipare alla Resistenza ma di guerra [redacted] vita [redacted] davvero troppo poco. [r. m.]

TEATRO ODEON
BIELLA
LUNEDÌ 9 NOVEMBRE ORE 21
[redacted] PRIMA VOLTA IN ITALIA
[redacted] PIÙ GRANDI MUSICAL-SHOW DI BROADWAY
THERESA THOMASON [redacted] THE [redacted] FROM [redacted]
PRESENTANO
Sister Act
Music & Show
[redacted]
[redacted] colore in palcoscenico [redacted] musiche originali di Sister [redacted] I - II.

STASERA AL [redacted]

[redacted]

IMPERO. Inf. tel. 015-22.736 - 31.312. **Radiofreccia** di L. Ligabue. Lire 12.000; 10.000.

[redacted] Inf. [redacted] 015-22.736 - 31.312. **Salvate il soldato Ryan** di S. Spielberg. Viet. 14. Lire 12.000; [redacted].

SOCIALE. Inf. tel. 015-22.736 - 31.312. [redacted]**litto perfetto,** con M. Douglas e G. Paltrow. Prezzo unico L. 12.000.

BORGOSESIA

LUX. Inf. tel. 0163-22.698. **Sei giorni sette notti,** con H. Ford. Or.: 15; [redacted]; 22.20. L. 10.000; 7000.

[redacted]

[redacted] Inform. tel. 015-253.89.27. **Lola** [redacted] di Tom Twyker con Franka Potente. Or.: 20; 22,15. L. 11.000; 8000.

[redacted]

[redacted]. CHIUSO.

COSSATO

[redacted] PRIMAVERA. Inform. tel. 015-925.620. **Il signor Quindicipalle** di e con Francesco Nuti e Sabrina Ferilli. Or.: 18; 20,15; 22,15. L. 10.000; 7000.

[redacted]

[redacted]**liding Doors,** con G. Paltrow. Ore 21 [redacted] unico L. [redacted]; 5000.

[redacted]

ANGELUS. **Deep Impact.** Orario spettacoli: 16,30; 21. [redacted] 7000.

PRAY

EXCELSIOR. Inf. tel. 015-767.323. **Ga[redacted] cedrone,** di e con Carlo Verdone. Or.: 15 spettacoli continuati. L. 10.000; 7000.

[redacted]

[redacted]. CHIUSO.

[redacted]

IDEAL. Inf. tel. 0339-240.53.69. **The Truman Show** con Jim Carrey. Or.: 15; 20; 22. L. [redacted]; [redacted].

TOLLEGNO

FELIX. Inf. tel. 015-242.31.18. CHIUSO.

[redacted]

ORSA. Tel. 0161-828.600. **Paulie - Il pappagallo che parlava troppo.** Or.: 15; 16,40. **The Truman Show.** Ore 21,30. L. 10.000; 7000 e [redacted]; [redacted].

[redacted]

[redacted]. Tel. 0163-54.265. **The Tru[redacted]** [redacted] con [redacted] Carrey. [redacted]: 20,30; 22,30. Lire 9000; 7000.

[redacted]

ASTRA. Inf. [redacted] tel. 0161-255.045. **X-Files,** di R. Bowman con D. Duchovny, G. Anderson [redacted]. Orario apertura: 15. Lire 12.000; 10.000.

NUOVO [redacted] Inf. [redacted] 0161-257.744. Inf. spett. [redacted] 0161-69.633. **La se[redacted] moglie,** di U. [redacted], con M. G. Cucinotta. Orario apertura: 15. Lire 12.000; 10.000.

[redacted]PE. Inf. tel. 0161-259.047. [redacted] **freccia,** di Luciano Ligabue. Orario apertura: 15. L. 12.000; 10.000.

VIOTTI. Inf. or. [redacted] 0161-250.845. **Salvate il [redacted] Ryan,** di S. Spielberg con T. Hanks. V. M. 14. Apertura Ore 15. L. 12.000; [redacted].

[redacted] DOLDY. Inf. [redacted] 0161-215.018. [redacted] **Soldiers,** ore 15; 17. **The Truman [redacted]w,** con Jim Carrey. Or.: 19,45; 22,10. L. 10.000; 8000.

LUX. Inf. tel. 0161-213.375. **Anastasia,** di Don Bluth [redacted] animali). Orario spettacoli 19.45; 22.10. L. 8000; 6000.

TEATRO [redacted] Via Panni 1. CHIUSO.

TEATRO CIVICO. Inf. [redacted] 0161-255.544. Per il [redacted] Concorso Int. [redacted] Musica «G. B. Viotti» [redacted] ore 17 finale sezione di pianoforte con l'Orch. Sinf. Nazionale della Rai [redacted] Italiana. Autori: Haydn e Mozart.

[redacted]. Via G. Ferraris [redacted]. CHIUSO.

SCEGLI IL CINEMA
[redacted]
Dove c'è fantasia per la tua [redacted]

NELLE SALE DI TORINO

ADUA 200 c. G. Cesare 67, tel. 856.521. **L'eternità e un giorno.** Or.: 15,30; 17,50; 20,10; 22,30.
ADUA 400 c. G. Cesare 67, tel. 856.521. **Gallo cedrone.** Or.: 15; 16,55; 18,50; 20,45; 22,45.
AMBROSIO MULTISALA c. V. Emanuele II 52, tel. [redacted]. Sala 1: **Salvate il soldato Ryan** (v.m. 14). Or.: 15,30; 18,45; 22. Sala 2: **The Truman show.** Or.: 14,30; 16,30; 18,30; 20,30; 22,30. Sala 3: **Sliding** [redacted]. Or.: 14,30; 16,30; 18,30; 20,30; 22,30.
ARLECCHINO c. Sommeiller 22, tel. 581.71.90. **Delitto perfetto.** Or.: 16; 18,10; 20,20; 22,30.
CAPITOL via San Dalmazzo 24, tel. [redacted]. Or.: 16; 18,10; 20,20; [redacted].
CENTRALE v. C. [redacted] 27, tel. 540.110. **Lola corre.** Or.: 15,50; 17,30; 19,10; 20,50; 22,30. Ingr. 12.000 Agiscuola 9000.
C. CHAPLIN 1 v. Garibaldi 32/e, tel. 43[redacted]. **L'uomo che sussurrava ai cavalli.** Or.: 15,30; 18,45; 22.
C. CHAPLIN 2 v. Garibaldi 32/e, tel. 436.07.23. **L'eternità e un giorno.** Or.: 15; 17,30; 20; 22,30.
CIAK c. Giulio Cesare 105, tel. 232.029. **Radiofreccia.** Or.: 15,30; 17,50; 20,10; 22,30.
CRISTALLO v. Goito 5, tel. 650.71.00. **Il signor Quindicipalle.** Or.: 16; 18,10; 20,20; 22,30.
DORIA v. Gramsci 9, tel. 542.422. **Matrimoni.** Or.: 16; 18,10; 20,20; 22,30.
ELISEO GRANDE p. Sabotino, tel. 447.52.41. **Gallo cedrone.** Or.: 15; 16,55; 18,50; 20,45; 22,45.
ELISEO BLU piazza Sabotino, [redacted] 447.52.41. **Così ridevano.** Or.: 15; 17,30; 20; 22,30.
ELISEO ROSSO p. Sabotino, tel. 447.52.41. **L'allievo.** Or.: 15,30; 17,50; 20,10; 22,30.
EMPIRE p. Vittorio Veneto 5, tel. 817.16.42. **R[redacted]freccia.** Or.: 14; 16,10; 18,20; 20,30; 22,40.
ERBA 1 c. Moncalieri 241, tel. 661.54.47. **I colori della vittoria.** Or.: 16,30; 19,30; 22,30.
ERBA 2 c. Moncalieri 241, tel. 661.54.47. **Sei giorni, sette notti.** Or.: 15,45; 18; 20,15; 22,30.
ETOILE v. B. Buozzi ang. v. Roma, tel. 530.353. **L'uomo che sussurrava ai cavalli.** Or.: 15,30; 18,45; 22.
FARO v. Po 30, tel. 817.33.23. **Armageddon.** Or.: 16; 19; 22.
FIAMMA c. Trapani 57, tel. 385.2057. **Salvate il soldato Ryan** (v. m. 14). Or.: 15; 18,30; 22.
IDEAL c. Beccaria 4, tel. 521.4316. **Jelly blu.** Or.: 14,30; 16,30; 18,30; 20,30; 22,30.
KING v. Po 21, [redacted] 81[redacted]. **Sliding Doors.** Or.: 16; 18,10; 20,20; 22,30.
KONG v. S. Teresa 5, tel. 534.614. **Character.** Or.: 15; 17,30; 20; 22,30.
LUX Gall. S. Federico, t. 541.283. **X-Files - Il film.** Or.: 15,05; 17,35; 20,05; 22,35.
MASSIMO UNO v. Montebello 8, t. 817.10.48. **Racconto d'autunno.** (Francia 1998 102'). Or.: 16,30; 18,30; 20,30; 22,30.
NAZIONALE 1 v. Pomba 7, t. 812.41.73. **La seconda moglie.** Or.: 16; 18,10; 20,20; 22,30.
[redacted] 2 [redacted] Pomba 7, tel. 812.4173. **L'allievo.** Or.: 15,50; 18; 20,15; 22,30.
OLIMPIA 1 v. Arsenale 31, tel. 532.448. **The Truman show.** [redacted]: 16; 18,10; 20,20; 22,30.
OLIMPIA 2 v. Arsenale 31, tel. [redacted].448. **La spada magica.** Or.: 14,30; 16,30. **City of angels.** [redacted]: 17,40; 20,05; 22,30.
REPOSI v. [redacted] Settembre 15, tel. 531.400. Sala 1: **La leggenda del pianista sull'oceano.** Or.: 15,30; 18,45; 22. Sala 2: E[redacted]. Or.: 15,15; 17,40; 20,05; 22,30. Sala 3: [redacted] il [redacted] Ryan. Or.: 14,45; 18,15; 21,45. Sala 4: **He got game** (v.m. 14). Or.: 14,45; 17,20; 19,55; 22,30. Sala 5 Lillipu: **Small Soldiers.** Or.: 15,15; 17,40; 20,05; 22,30.
ROMANO Gall. Subalpina, t. 562.01.45. **Gatto nero, gatto bianco.** Or.: 15; 17,30; 20; 22,30. Ingr. 12.000.
STUDIO RITZ v. Acqui 2, tel. 819.01.50. **La leggenda del pianista sull'oceano.** Or.: 15,20; 18,30; 21,40.
VALENTINO 1 Teatro Nuovo c. [redacted] d'Azeglio 17, tel. 650.02.00. **Godzilla.** Or.: 15; 17,30; 20; 22,30.
VALENTINO 2 T. Nuovo c. M. d'Azeglio 17, tel. 650.02.00. **L'allievo.** Viet. min. 14. Or.: 16; 18,15; 20,30; 22,40.
VITTORIA via Roma 356, t. 5621789. **Tutti pazzi per Mary.** Or.: 15,15; 17,40; 20,05; 22,30.

TEATRI

TEATRO [redacted] Fino [redacted] 23/12 **Intorno a don Giovanni.** Un [redacted] della cultura occidentale visto [redacted] gli occhi [redacted] musica, del teatro, [redacted] letteratura, dell'arte. Spettacoli, concerti, [redacted]zioni, convegni, proiezioni, incontri, conferenze. Informazioni [redacted] domani. Tel. 011-8815.246/238/210.

Vuoi smettere di fumare?
Non hai la volontà per farlo?
Allora telefona subito
all' ANTISMOKING CENTER
filiale di Biella
Telefono 015 58.22.082 - 58.21.582
ANTISMOKING CENTER
Grazie al metodo elettronico brevettato
ELEKTROMERIDIAN
puoi farcela in soli 20 minuti.
Rilasciamo garanzia con formula
"SODDISFATTI O RIMBORSATI"

ECONOMICI

[redacted] ENNE lauerato esperienza pluriennale nell'ambito commerciale vendita ingrosso e minuto esamina proposte di lavoro come dirigente, ispettore o direttore nelle provincie di Verbania - Novara. Tel. 0335.272.762

LUNEDÌ tuttosoldi
I supplementi de [redacted] STAMPA
Una settimana ricca di tutto.

La Stampa [redacted] in [redacted]
tutto LA STAMPA Compact
[redacted] 1678 - 02005

electronic market

CENTRO TIM

nuovi cellulari DUAL BAND

(in Italia TIM avvierà commercialmente il servizio GSM 1800 a partire dal 1/1/99)

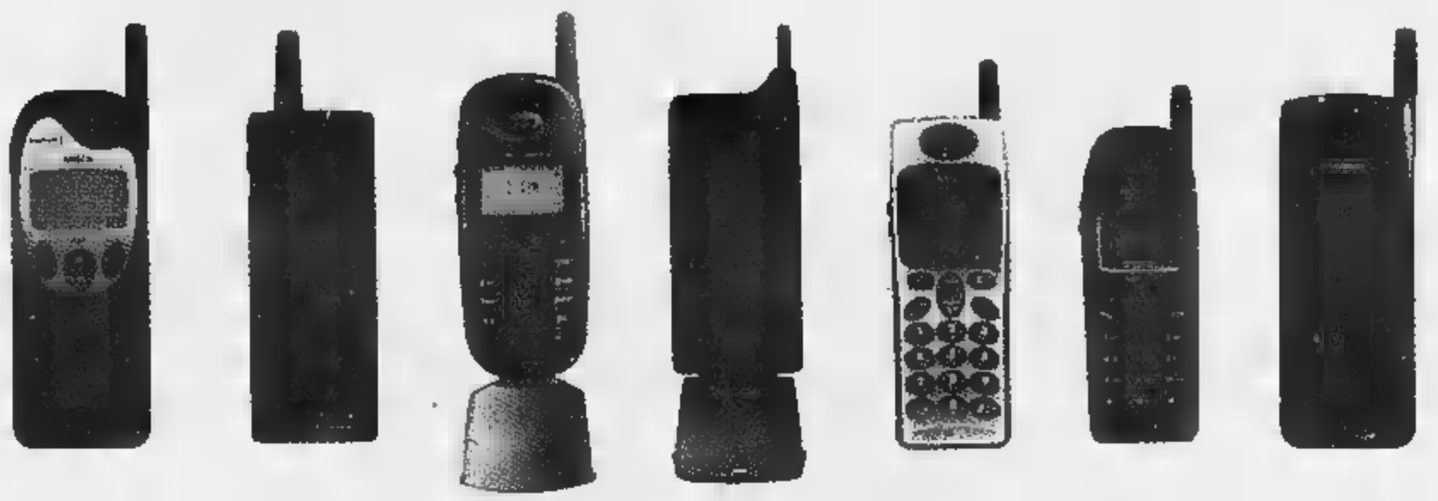

Timmy Bosch DUAL - com 738 | Ericsson S 868 | Motorola CD 920 | Timmy Motorola VIP 8900 | Timmy NEC DB 2000 | Nokia 6150 | Siemens S 15

• Timmy Teo Telital da L. 350.000

* compresa TIM CARD del valore di L. 100.000 di cui L. 50.000 di traffico

• Continua "Rinnova il tuo TACS" con sconto L. 150.000

• per l'acquisto di cellulari TIM
• per telefoni attivi in rete
• valido fino al 31/12/98

Motorola STAR TAC TIM	~~580.000~~	430.000
Ericsson EF 738 TIM	~~450.000~~	300.000
Motorola MICRO TAC VIP TIM	~~410.000~~	~~260.000~~
Nec P 7 TIM	~~400.000~~	250.000
Telital AMICO TIM	~~330.000~~	180.000
Telital GIOTTO TIM	~~290.000~~	140.000

GRUPPO electronic market

21 anni al servizio del cliente con serietà e professionalità

Finanziamenti rateali

PARCHEGGIO PRIVATO 2.000 POSTI

CENTRO TIM ASSISTENZA TECNICA

Miglioriamo la tua casa

BIELLA - via Candelo, 31 ang. via Trossi - tel. 015 8493515 (6 linee r.a.) fax 8494020
BIELLA - via Italia, 1 - tel. 2522744 fax 2522755
BUROLO (IVREA) - S.S. Lago di Viverone - tel. 0125 577248 fax 577701
CENTRO ACQUISTI MASSERANO (BI) - tel. 015 99424 (3 linee r.a.) fax 99427

liste nozze Facciamoci regali e contributo per il viaggio di nozze a tutti gli sposi

Trasferta difficilissima, ai biellesi serve un'impresa

Fila, sbarco a Trieste

Pericolo Williams e Alibegovic

BIELLA. La Fila Biella, con il morale alle stelle per il tris di vittorie consecutive, si presenta oggi sul parquet di Trieste con due punti di vantaggio in classifica rispetto alla squadra giuliana che è alla ricerca, per contro, di un successo scaccia-crisi. Costruita, come Pesaro e Montecatini, per approdare in A1, la formazione di coach Pancotto è reduce da due sconfitte esterne, Livorno e Montecatini, che l'hanno allontanata dai vertici della classifica.

Già superati in casa da Ragusa nel primo match di campionato, i biancorossi di Chiarbola devono assolutamente riscattarsi e Pancotto ha deciso di chiamare a raccolta tutte le forze disponibili. L'incontro, che s'inizia come al solito alle 18, segnerà infatti il ritorno sul parquet della «stella» Teo Alibegovic, la trentunenne ala di 1 metri e 4 centimetri che lo scorso anno ha giocato in Turchia. Lo sloveno è rimasto per un mese a Pola sotto le cure del «mago» Peharec (lo stesso che ha curato anche gli acciacchi di Danilovic, Bodiroga e Fucka) e, dopo due trasferte vissute come tifoso (a Livorno e Montecatini), ora sarà del match. La Lineltex inoltre conta molto sul momento magico di Michael Williams (38 di valutazione contro Montecatini) e spera in Bullara, sempre grande in casa al contrario di quanto non riesca a fare in trasferta.

«E' una partita molto difficile perchè Trieste non può permettersi di perdere tre incontri consecutivi, e farsi battere per la seconda volta di fronte al proprio pubblico, scatenare un putiferio - dice coach Federico Danna -. Capitiamo nel momento sbagliato perchè loro devono assolutamente riscattare un periodo di risultati. Rispetto alla gara con la Scavolini persa quasi con rassegnazione, mi sento più ottimista perchè la squadra ha acquistato sicurezza e voglia di lottare. Quello di oggi è un incontro importante ma è solo il primo di una serie di quattro partite che dovranno stabilire realmente il nostro valore».

Dopo Trieste infatti, la Fila ospiterà Montecatini e si recherà poi a Jesi e a Roseto.

«Guardo con soddisfazione alla classifica e con apprensione al calendario che, per le prossime sette sfide, ci riserva cinque trasferte - sostiene il general manager Marco Atripaldi -. Trieste è molto più forte, i recenti risultati e l'inserimento di Ribeiro, hanno dato sicurezza alla squadra che, sono certo, scenderà in campo senza timori reverenziali. Ho fiducia in questi ragazzi anche se il campionato risulta essere ben più difficile di quanto pronosticato alla vigilia, perchè alcune squadre si sono rinforzate con l'inserimento di nuovi giocatori».

Tutti i rossoblù sono a disposizione di Danna, che però dovrà fare a meno del sostegno dei tifosi: la quota minima di prenotazioni per la trasferta nella città giuliana in pullman non è stata raggiunta.

De Mario

A Trieste la Fila ha bisogno del miglior **Nicola Minessi** (FOTO MICHELETTI)

Gli avversari sono con le spalle al muro: già sconfitti in casa da Ragusa, un nuovo ko scatenerebbe una generale protesta

Nei dilettanti

Per il Biella l'insidia Omegna

VERCELLI. Ecco il quadro della domenica calcistica regionale (fischio d'inizio alle 14,30). In **Eccellenza** Dufour Biella V.L riscatto. I neroverdi riceveranno Roccapietra Crevolamasera, formazione che viaggia con un punto di ritardo nei confronti dei valsesiani.

Trasferta insidiosa per Biella V.L sul terreno dell'Omegna, terza della classe. I lanieri sono alle prese con qualche problema di formazione legato alle squalifiche. Oltre al tecnico Rosa sono stati fermati Stefani e Moirano. E alla società state comminate 200 mila lire di multa.

In **Promozione**, girone A, la Cossatese difende il primato nella trasferta di Vignale (avversario da non sottovalutare); mentre il Gattinara cerca punti scaccia-crisi nella «tana» della Romentinese.

Nel B il Viverone scenderà sul terreno della capolista Sarre. Pronti a sfruttare un passo falso dei leader Cavaglià e Val Mos. I bianconeri sono attesi dal compito più insidioso, dovendo riceve la Tonenghese, terza assieme ai lanieri. Il Val Mos, invece, giocherà Ciriè.

Il Trino spera di proseguire nella sua striscia positiva sul non facile terreno della Vaudese, mentre la Crescentinese cerca a Borgaro i primi punti della gestione Girardo. Chiude la Tronzanese, chiamata successo pieno nell'incontro interno con il San Benigno.

Prima. Nel girone B il Borgovercelli ospita il Valsessera e spera centrare il nono successo consecutivo. Agevole trasferta del Santhià a Grignasco, mentre la Caresanese giocherà a Palestro. Nel girone C trasferta a Tavagnasco per il San Biagio; derby tra Tollegno Valdengo-Verrone. **[p. m. f.]**

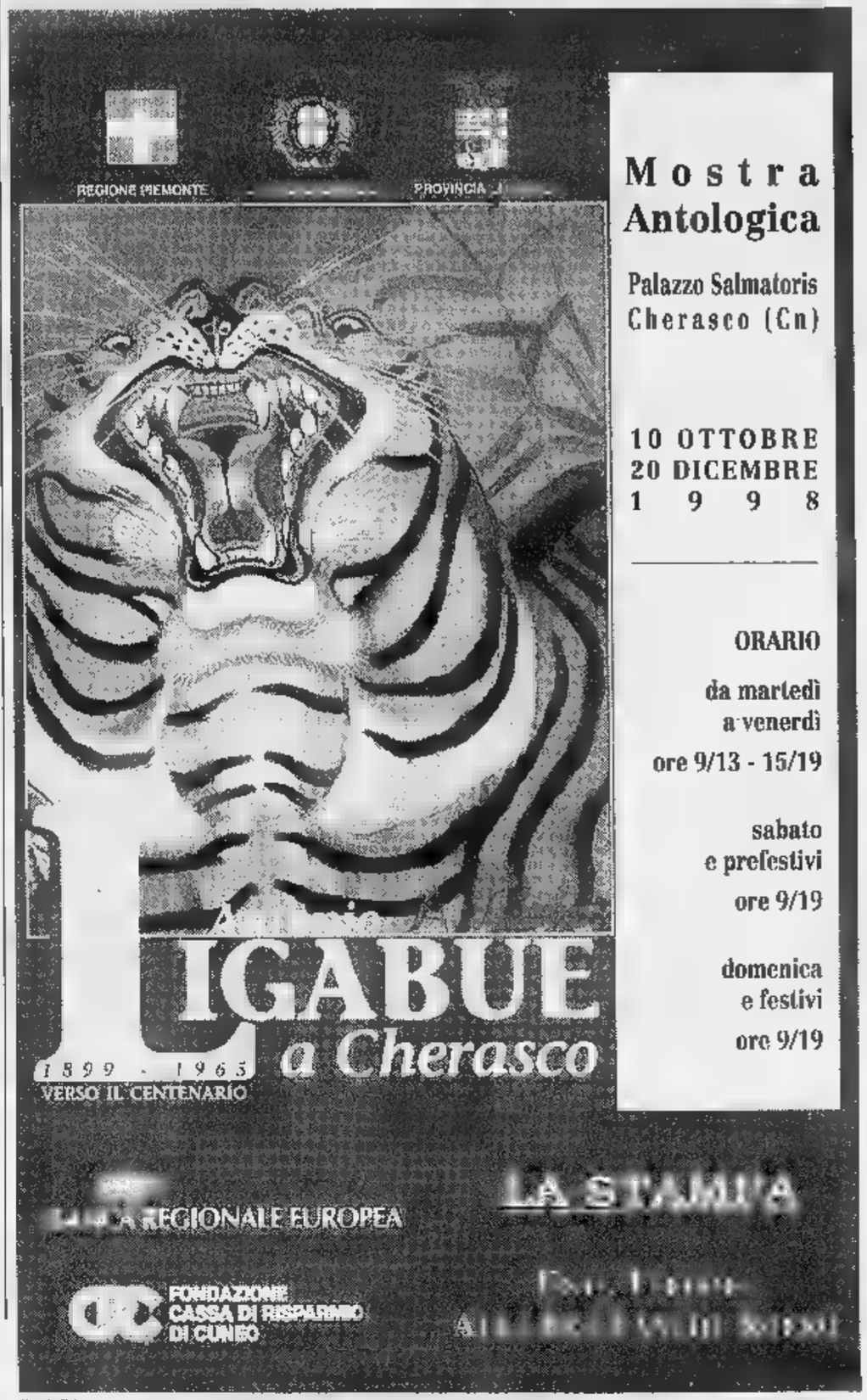

HOCKEY

Il netto successo con reti di Perin e Bresciani (doppietta)

Amatori sbanca Trissino

I gialloverdi si impongono per 3 a 0

VERCELLI. L'Amatori passa anche a Trissino (3-0) e mantiene la leadership solitaria della classifica. Com'era nelle previsioni, però, i gialloverdi di Caricato, nonostante un'evidente superiorità tecnica, hanno incontrato qualche difficoltà nello scardinare l'attento bunker difensivo dei vicentini, scesi in pista con il chiaro intento di limitare i danni.

Non a caso la prima frazione di gara si è chiusa sullo 0-0 e solo al 6'17 della ripresa, grazie a una rete di Perin, subentrato all'argentino Raed, i vercellesi hanno sbloccato il risultato.

Sull'1-0 l'Amatori ha potuto giocare con maggior tranquillità mentre il Trissino, nel tentativo di recuperare, ha allentato un po' le marcature consentendo all'Amatori di confezionare altre occasioni da rete. «Sapevamo che il Trissino, sulla propria pista, un avversario scorbutico - conferma il team manager Piero Casolaro -. Noi, soprattutto nella prima frazione, non siamo stati particolarmente lucidi sotto gabbia. Comunque credo che il risultato sia meritato anche perchè, a parte qualche episodio, non abbiamo rischiato molto di difesa. Inoltre era importante conquistare i tre punti per tenere a distanza i nostri diretti rivali Novara e Salerno».

Nel reparto arretrato si è fatta sentire il rientro di Bresciani. L'ex pratese, oltre a neutralizzare le offensive degli avanti trissinesi è stato l'autore della doppietta che, nel finale del confronto (20' e 23') ha permesso ai gialloverdi di fissare lo score sul 3-0. **(p. m. f.)**

Il coach dell'Amatori **Antonio Caricato**

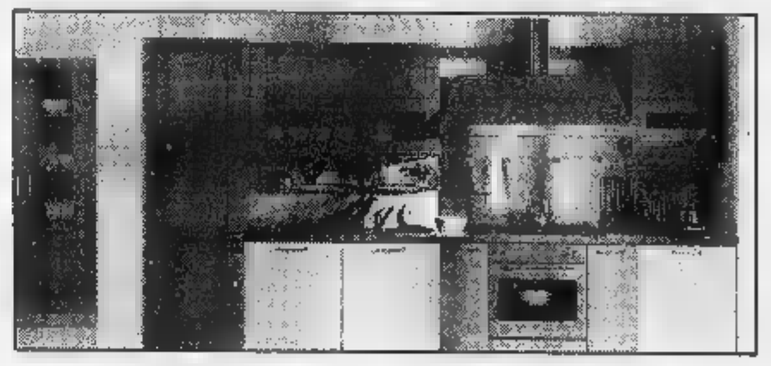

I lanieri danno l'assalto alla vetta, ma al La Marmora trovano il Voghera dell'ex Bacchin

Biellese e Pro, sono esami di laurea

Bianchi a Viareggio puntano sul poker in trasferta

BIELLA. Biellese all'esame dell'ex mister Bacchin: oggi al La Marmora (s'inizia alle 14,30) i bianconeri ricevono il Voghera, formazione ambiziosa che ha però incontrato grandi difficoltà in avvio di torneo (i lombardi con 8 punti navigano nelle zone basse della classifica). I lanieri, secondi a quota 18, possono in teoria dare l'assalto alla vetta: il Pisa capolista ospita il Mantova, in un match difficile.

Sottolinea il ds Sandro Turotti: «Non bisogna assolutamente guardare la graduatoria: il Voghera ha delle potenzialità superiori alla posizione occupata. E' una buona squadra, guidata da un bravo allenatore e in grado di battere chiunque, compreso il Pisa. Ci aspetta una gara particolarmente insidiosa».

E mister Sannino deve fare i conti sia con l'avversario sia con problemi di formazione. Oltre ai soliti La Cagnina, Corradi e Koffy, mancheranno anche Passariello (una giornata di squalifica) e il difensore Severi (distorsione alla caviglia in allenamento). Brutte notizie arrivano anche da Saviozzi: il centrocampista è in dubbio a causa di guai muscolari. Quindi la Biellese potrebbe schierarsi con Morello in porta; Lanza, Mandelli, Mazzia e Campese in difesa; Garegnani, Ferretti, Saviozzi e Giannini a centrocampo; Comi e Guidetti in attacco. In preallarme Saresini, che potrebbe vestire sia la maglia di Saviozzi (nel caso in cui il centrocampista non possa scendere in campo) sia quella dello squalificato Passariello (in questo caso Campese resterebbe in panchina).

Afferma mister Giuseppe Sannino (anche lui un ex visti i trascorsi in rossonero): «Per me è una gara normale. Il pubblico ha visto e apprezzato negli anni passati quanto è successo nella gestione Bacchin. Rispettiamo il Voghera e il suo tecnico, ma la Biellese ha voltato pagina e quindi guardiamo al presente».

E Biella come accoglierà Bacchin, il mago di tanti successi? Risponde il tecnico del Voghera, che non nasconde l'emozione di tornare al La Marmora: «Mi aspetto di tutto. So quello che a Biella ho espresso professionalmente ciò che dovevo. Ho ottimi ricordi e grandi amicizie. Oggi torno da avversario ed è giusto che Biella faccia il tifo per i bianconeri. Spero solo che alla fine ci siano applausi per le squadre». **[g. co.]**

Il regista vercellese **Fogli** in azione nel match di domenica con l'Alessandria. Ancora una volta toccherà a lui le trame offensive della Pro a Viareggio (FOTO GIUPPI)

VERCELLI. E' un po' come giocare al Superenalotto. Dopo aver vinto a Leffe, Busto Arsizio e Crema, la Pro ritenta il colpo, stavolta a spese del Viareggio di mister Pruzzo, squadra che non affronta da un secolo o quasi, dal '80-'81 (1-1 e 0-0 all'allora Robbiano i risultati).

I bianchi, ormai lo hanno capito tutti, sono una formazione «femmina» (per dirla con un termine jurassico), vale a dire che vanno a nozze quando sono attaccati e soffrono, al contrario, se devono imporre il loro gioco (vede lo score del Piola: 2-1 al Mantova, 1-1 con Borgo e Alessandria, 0-1 con la Biellese).

E allora oggi, in teoria, dovrebbe essere una giornata di sole per i Mottiani allo stadio dei Pini: il Viareggio, volenti o nolenti, difficilmente può limitarsi a una difesa passiva e tutto questo potrebbe pendere dalla parte dei vercellesi. Che partiti ieri verso il mar Tirreno senza il solo Beghetto, squalificato per un turno.

In teoria (e probabilmente in pratica) mister Motta dovrebbe schierare la Pro da trasferta, riproponendo il modulo vincente delle ultime uscite. Vale a dire con Teti tra i pali; Ragagnin, Dal Compare, Garlini e Motta quartetto difensivo, Groppi avanzato in mediana, Col e Fogli in cabina di regia, Testa sulle praterie laterali di destra e l'ormai consolidato duo Fabbrini-Righi in attacco.

Unica variante ufficiale potrebbe essere l'inserimento di Albonetti al posto di Motta-giocatore (in questo caso Garlini da uomo di fascia si trasformerebbe in centrale). Ma la sostanza non cambierebbe.

Invece l'altra ipotesi, comunque meno plausibile, potrebbe essere quella di concedere un turno di riposo a Teti a favore di Mordenti. Supposizione non del tutto trascurabile, a dire il vero, visto che l'under Pelucchetti contro l'Alessandria non è andato affatto male.

Sia come sia comunque la Pro che manderà in panca tra i big Barbieri, Cavaliere e Albonetti (o Motta), ha il dovere di ritentare la sorte, scommettendo sul poker di vittorie esterne. Lo impone il ritrovato ruolo dei bianchi, l'inferiorità tecnica dei toscani (attenzione però a bomber Bonuccelli) e il dovere di rimediare alla mezza occasione persa con l'Alessandria. Dunque riprovaci Pro. **[r. eyn.]**

Il Borgo a Novara con tre assenze

I granata cercano un punto per non restare ultimi

BORGOSESIA. Tre assenti per il derby di Novara. Oltre agli squalificati Matteo Paladin e Christian Nicolini (entrambi ex azzurri, come anche Sergio Galeazzi) mancherà il giovane difensore Aron Danini, che sarà lasciato a riposo per problemi a una caviglia. Gli altri giocatori sono tutti in buona condizione e dunque per Domenicali non dovrebbe essere problema sostituire i due uomini fermati dal giudice.

Al centro della difesa andrà Sironi (in avvio di stagione, ex volta l'ex monzese, era stato provato nella posizione di libero Andrea Dotti ma risultati poco soddisfacenti) mentre il ruolo di Nicolini verrà coperto da Rubino, recuperato dopo un lieve infortunio.

Questa condizione fisica del Borgosesia, squadra che sta meno bene sul piano psicologico. Domenicali non nasconde i problemi: «L'ultimo posto pesa sui giocatori. Essere tornati sul fondo proprio nel momento in cui stavamo esprimendo il gioco migliore non ha fatto bene».

Tra l'altro in settimana se n'è andato un giocatore, il centrocampista Umberto Pini: un uomo in meno su cui contare... «Non è così - risponde l'allenatore -. Purtroppo Pini ha dimostrato ampi limiti: era più all'altezza della C2. Anche domenica scorsa quando l'ho inserito nella ripresa sperando in una maggiore pressione non ho visto niente di diverso. Il suo abbandono non ha perciò arrecato danni alla squadra».

C'è la possibilità di restare da soli al fondo? «Io vedo la possibilità di ottenere un risultato positivo in trasferta; abbiamo già dimostrato di non temere il confronto sul piano del gioco con le squadre più forti», conclude l'allenatore.

Questa la probabile formazione di partenza: Dan, Paganini, Panella, Galeazzi, Dotti, Sironi, Pellegrino, Rubino, Casu, Misso, Siazzu. **[i. fo.]**

Galeazzi cursore di centrocampo

L'ANTICIPO

Milanesi a segno: 3-1

La Pro Sesto nella ripresa batte il Cremapergo

VERCELLI. La Pro Sesto s'aggiudica 3-1 il derby della disperazione, così com'era stata etichettata alla vigilia la sfida con il Cremapergo. I biancoazzurri usciti alla distanza, dopo che la prima frazione si era chiusa sull'1-1 (due rigori).

Decisiva una doppietta di Magliolo (di Gargantini l'altra rete). Con questo successo la Pro Sesto sale a 12 punti allontanandosi dalle zone a rischio.

Questi gli incontri di oggi: Pisa-Mantova, Sanremese-Pontedera, Prato-Albinoleffe, Fiorenzuola-Pro Patria, Alessandria-Spezia. **[p. m. f.]**

ESSELUNGA
BIELLA via Lamarmora
ALESSANDRIA corso Borsalino
oggi aperti
dalle 9 alle 19

LUNEDÌ tuttosoldi
MERCOLEDÌ tuttoscienze
GIOVEDÌ tuttolibri
I supplementi de LA STAMPA
Una settimana ricca di tutto.

SCONTO 10%
Mese del JEANS
DEALER Lee JEANS& CASUAL
OGGI APERTO
http://www.solemoda.com e-mail: solemoda@solemoda.com
SOLE MODA
CAGLIANICO - STRADA
GRANDE MAGAZZINO ABBIGLIAMENTO

Nasce Oro Verde. Un olio extra vergine che racchiude in sé i migliori sapori e profumi della nostra terra. Una terra che è fatta di sole, di vento, di climi temperati, del carattere delle nostre genti. Un olio dall'inconfondibile sapore, con un'intensa nota aromatica e un leggero retrogusto piccante, ideale per esaltare i sapori della migliore cucina italiana. Oro Verde: una grande interpretazione della più nobile tradizione olearia italiana.

DAL 1893 Carapelli FIRENZE

Il Rinascimento dei Sapori.

dolci

La Micra è bella perché è varia.

E da oggi anche Diesel.

La Micra che [redacted]. Consumi ridottissimi: 20 km con un litro, fino a 23,8 km nel ciclo extraurbano grazie al nuovo motore ecodiesel da 1527 cc ■ 57 CV. Una gamma sempre più varia, sempre più completa. Nuova Micra 1998. Ancora più tua con tanti optional da scegliere. Bella perché v[redacted]. Ma anche per i suoi motori benzina tutti 16 valvole ■ iniezione elettronica Multipoint ■ sospensioni 5 Link.

Motore ecodiesel

Di serie anche la tranquillità, con 3 anni a 100.000 km di garanzia. ABS, cambio automatico e climatizzatore disponibili a richiesta.

Micra può essere tua a partire da lire
14.800.000 con Airbag
Prezzo chiavi in mano con gli incentivi Nissan sulla rottamazione

Nella gamma Micra puoi scegliere le versioni: [redacted] porte • [redacted] porte • 1000 e 1300 benzina • 1500 diesel

SABATO 7 E DOMENICA 8 NOVEMBRE
PRESSO I CONCESSIONARI

SOVENCAR
ALBA
Viale Cherasca, 29 - Tel. 0173 36678
BRA
Via Cuneo, 184 - Tel. 0172 423643

TARGA
CUNEO MAD. OLMO
Via Torino, 178 - Tel. 0171 412441
SALUZZO
C.so Roma, 46 - Tel. 0175 46347
MONDOVÌ
Via Torino, 64 - Tel. 0174 42064

NISSAN

Il [redacted]
L'auto tutta tonda adesso è anche [redacted] libro a [redacted] del Prof. Alberto Abruzzese.

1, [redacted] Se [redacted] ci ho [redacted] al primo posto della classifica 1997 della convenienza, ■ i lettori di [redacted] hanno proclamato NISSAN la "casa automobilistica preferita dagli italiani" ■ se [redacted] la casa costruttrice giapponese che in Italia vende più veicoli industriali, ■ motivo c'è: miglioriamo la qualità del tuo lavoro con le più moderne soluzioni tecniche.

2,
Patente B
Eco-T 100.35 l'unico 3,5 t. a cabina ribaltabile, che si guida con la
PATENTE B.

3,
[redacted] Insonorizzata
Cabina ■ tre posti, insonorizzata. Sedile di guida ■ sospensione pneumatica per gli Eco-T 160 e 200. Disponibilità del climatizzatore, in tutta la gamma (escluso Practic).
Con tanto comfort e sicurezza sembrerà di guidare una vettura.

Nissan ECO-T
Siamo il numero 1
(e 2,3,4,5,6,7...)

4, 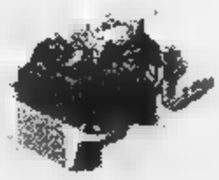
Turbo Intercooler
Nuovi motori ecologici Turbo Intercooler "Euro 2". 4 motorizzazioni da 106 ■ 205 CV. Più potenza e più coppia per affrontare qualsiasi percorso, in totale sicurezza, grazie anche al bloccaggio differenziale disponibile [redacted] Eco-T 160 ■ 200.

5, **Garanzie Nissan**
1 [redacted] di garanzia senza limiti di percorrenza su tutto il veicolo e [redacted] anni ■ 200.000 Km. sui gruppi lubrificati. Ricambi originali garantiti 12 mesi.
[redacted] **Truck** [redacted]
Nel periodo di garanzia, in caso di arresto del veicolo, riparazione sul posto o traino gratuito - anche in autostrada - in [redacted] dei 560 punti assistenza autorizzati, grazie al Numero Verde 167-863003.

6,

LA GAMMA ECO T							
Modello P.T.T.	Motore	Passo (m)					
100-3.5 P	4 cil. 3l Tl, 106 cv,	2,8	3,2				
100-3.5	4 cil, 3l Tl, 106 cv,	2,8	3,2	3,6			
100-3.5 HD	4 cil, 3l Tl, 106 cv,	2,8	3,2	3,6	4,0		
100-5.6	4 cil, 3l Tl, 106 cv,	2,8	3,2	3,6	4,0		
135-6.0	4 cil, 4l Tl, 136 cv,	2,8	3,2	3,6	3,9		
135-8.0*	4 cil, 4l Tl, 136 cv,	3,2	3,6	3,9	4,4		
160-9.0**	6 cil, 6l Tl, 159 cv,	3,23	3,73	4,23	4,73		
200-11.5	6 cil, 6l Tl, 205 cv,	3,1	3,6	4,1	4,6	5,1	
200-12.0	6 cil, 6l Tl, 205 cv,	3,1	3,6	4,1	4,6	5,1	
200-12.0 R	6 cil, 6l Tl, 205 cv,	-	-	4,2	4,7	5,2	5,7
200-13.0	6 cil, 6l Tl, 205 cv,	3,2	3,7	4,2	4,7	5,2	5,7

* Disponibile con P.T.T. di 7a 7,5 ton. ** Disponibile con P.T.T. di 7,5 a 8 ton. R Rimorchiabile di 10 ton.

65 versioni 15 modelli
massima versatilità di allestimento per ogni esigenza di lavoro.
Una qualità costruttiva certificata ISO 9002.

7, Da lire **33.350.000** IVA [redacted]

NISSAN

[redacted] AGEVOLATI Nissan Finanziaria **Veicoli [redacted] Il [redacted] dell'economia.**

TARGA

CUNEO - MAD. OLMO - Via Torino, 178 - Tel. 0171/412.441

MONDOVI' - Via Torino, 64 - Tel. 0174/42.064 **SALUZZO** - C.so Roma, 46 - Tel. 0175/46.347 **SAVIGLIANO** - Via Cuneo, 9/a - Tel. 0172/715.547

BGS Umbrella

ScelgoREALE

La polizza vita con quattro fondi d'investimento tra cui spaziare e la consulenza Reale.

Da oggi potete fare del vostro risparmio un investimento dinamico. ScelgoReale: la formula moderna e aperta alle opportunità del mercato globale. Decidete quanto e come suddividere il vostro capitale, spaziando tra quattro fondi internazionali: obbligazionario europeo, azionario italiano, azionario mondiale, azionario dei paesi emergenti. Con la libertà di cambiare nel tempo la ripartizione dell'investimento. Con il vantaggio che in più è una polizza vita. E con tutta la competenza di un Agente che vi seguirà in ogni decisione tenendovi sempre aggiornati. Anzi, perché non lo chiamate subito per avere più informazioni?

REALE MUTUA ASSICURAZIONI

DA REALE MUTUA È NATURALE ASPETTARSI QUALCOSA DI PIÙ.

AGENZIA DI ALBA
Via Giovanni XXIII, 2/B - 12051 Alba (CN)
Tel. 0173.280.404

AGENZIA DI BRA
Via Verdi, 28 - 12042 Bra (CN)
Tel. 0172.44.295

AGENZIA DI CEVA
Piazza Gandolfi, 18 - 12073 Ceva (CN)
Tel. 0174.701.072

AGENZIA DI CUNEO
Corso Giolitti, 8 - 12100 Cuneo
Tel. 0171.692.015

AGENZIA DI MONDOVÌ
Corso Statuto, 47 - 12084 Mondovì (CN)
Tel. 0174.42.445

AGENZIA DI SALUZZO
Via Spielberg, 11 - 12037 Saluzzo (CN)
Tel. 0175.42.438 / 0175.47.159

AGENZIA DI SAVIGLIANO
Piazza Santarosa, 15 - 12038 Savigliano (CN)
Tel. 0172.712.368

C'è un solo modo per pagare mensilmente le tue polizze d'assicurazione:

Assicurarsi alla SAI e aprire un conto corrente alla CRB CASSA DI RISPARMIO DI BRA S.P.A.

permette di pagare le polizze assicurative

in 10 rate mensili posticipate

senza interessi

Per informazioni: AGENZIA SAI - BRA Via Principi di Piemonte, 79 - tel. 0172.412240 - fax 0172.412649
Consulenti Assicuratori: RICCARDO BIGONE, DARIO GIANDRONE, GIORGIO PASCHETTA, FABRIZIO BIGONE

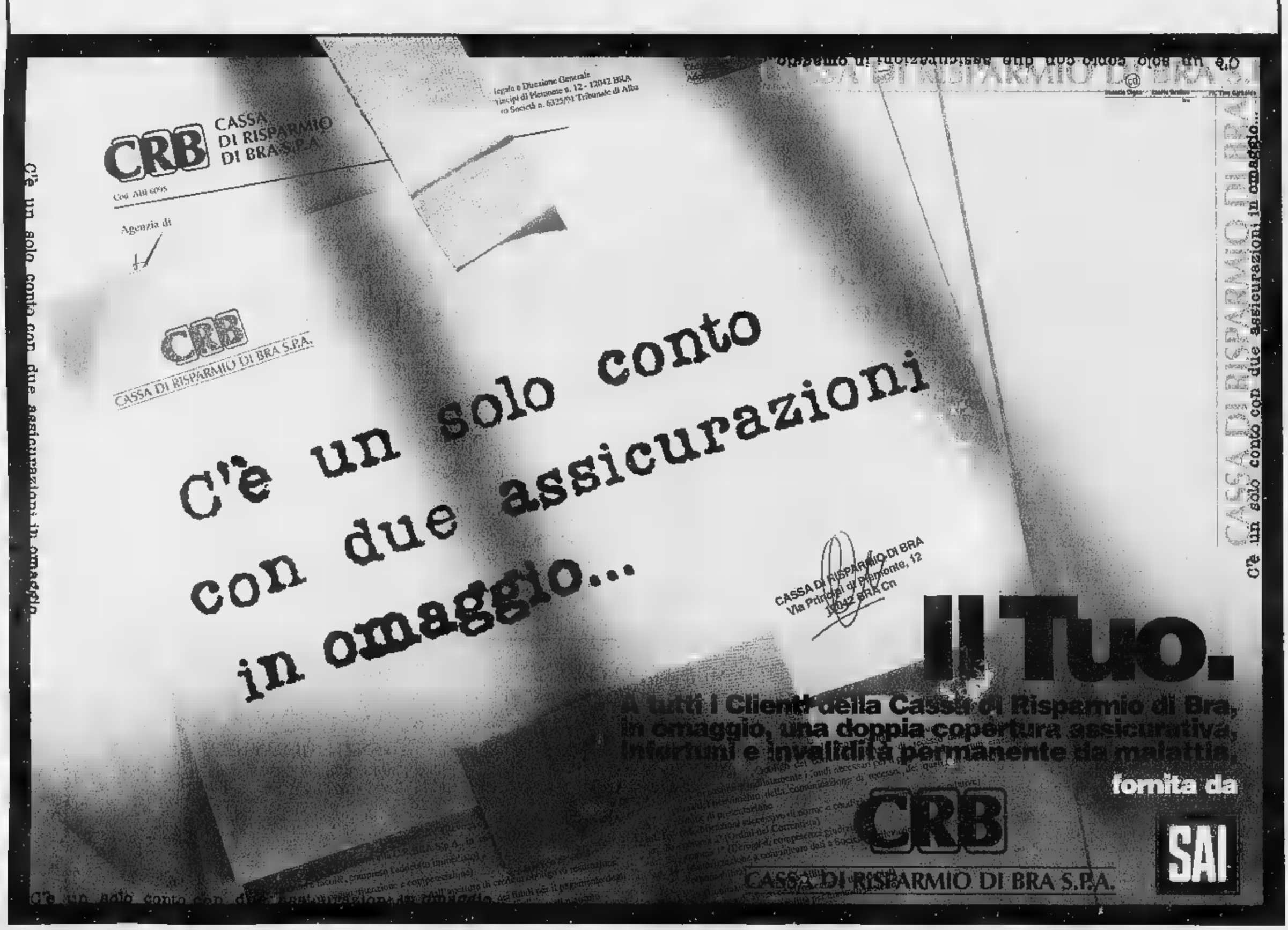

Superfresco STANDA

Centro Commerciale GRANMERCATO

Prezzi Validi dal 8 al 14 Novembre

I NOSTRI PREZZI

ORTOFRUTTA

Sconto 40%

- COSTE
- CATALOGNA
- VERZE
- FINOCCHI
- MELE GOLDEN E STARK

LASAGNE AL FORNO FINDUS gr.500
L. 4.250
al kg. L. 8.500

YOGURT MULLER gr.500
L. 1.990
al kg. L. 3.980

BURRO PREALPI gr.250
L. 2.190
al kg. L. 8.760

MACELLERIA

1 pollo/1 gallina/1 faraona
..... **L. 10.000**

Cosce di Vitello
.....al kg. **L. 13.980**

Capocollo Suino
.....al kg. **L. 6.980**

Agnello
.....al kg. **L. 10.980**

Spezzatino ▶ PRENDI 2 KG. PAGHI 1 KG.
.....al kg. **L. 13.980**

DADI STAR x 30 gr.330
L. 2.990
al kg. L. 8.060

PESCHERIA

Filetti Persico
.....al kg. **L. 14.500**

Trote
.....al kg. **L. 5.500**

Sgombri
.....al kg. **L. 7.500**

Branzino
.....al kg. **L. 19.900**

AMMORBIDENTE VERNEL lt.2
L. 2.790

BISCOTTI SECCHI kg.1
L. 1.100

PASSATA VERACE CIRIO gr.700
L. 990
al kg. L. 1.414

SALUMERIA & GASTRONOMIA

Pr. Crudo Parma
.....al kg. **L. 29.900**

Gorgonzola Gim
.....al kg. **L. 16.900**

Asiago Mezzano
.....al kg. **L. 11.900**

Speck Senfter
.....al kg. **L. 21.900**

CASALINGHI VARI TUTTO A £. 9.900

V.le Regina Elena, 118 - Fossano (CN)

ORARIO DI APERTURA	
LUNEDÌ-VENERDÌ	08.30 - 12.30 15.30 - 19.30
SABATO	08.30 - 19.30 ORARIO CONTINUATO
GIOVEDI' 08.30-13.00 / POMERIGGIO: CHIUSO	

Casarreda

CENTRO ARREDAMENTO D'INTERNI SS.20 GENOLA (CN) - TEL. 0172/689909

APERTI LA DOMENICA POMERIGGIO

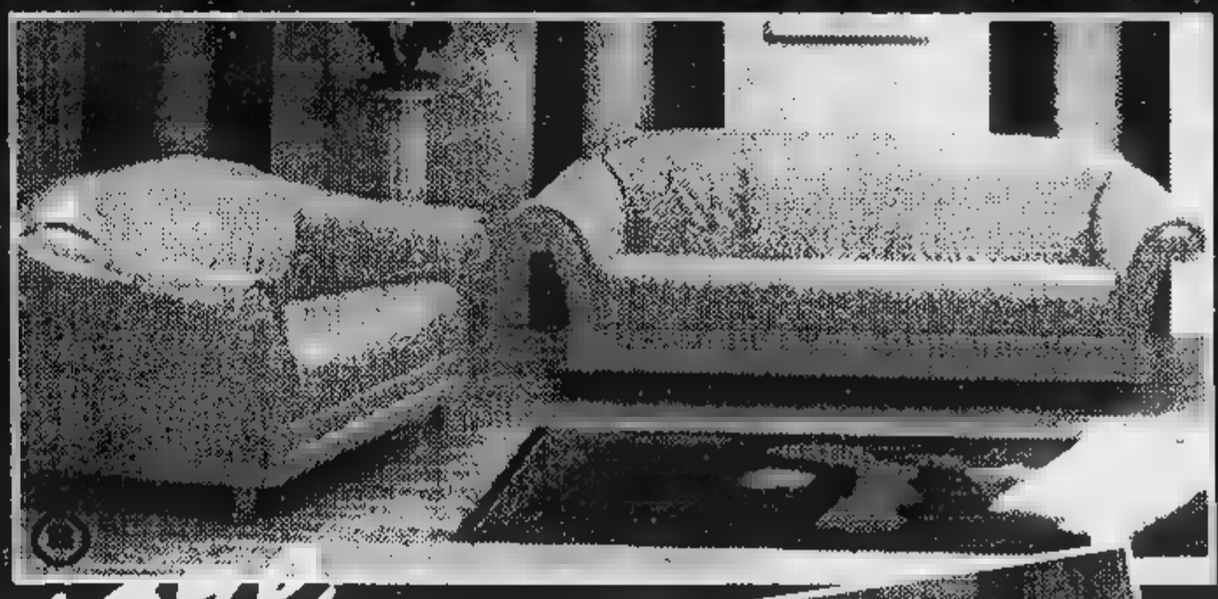

Venite a provare le nostre rilassanti e morbide proposte

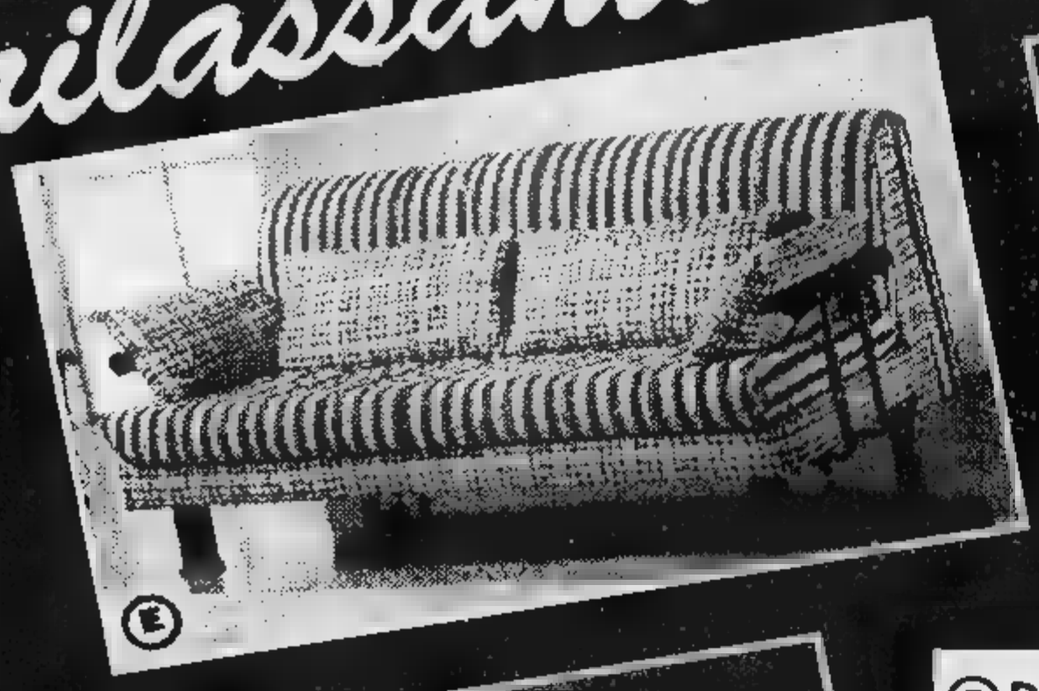

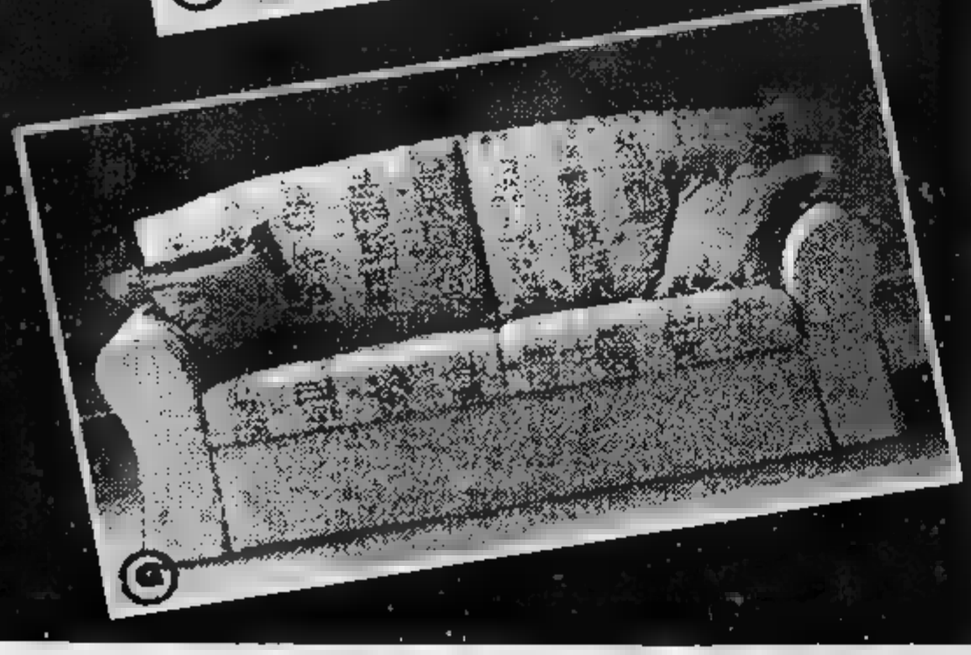

(A) Divano 2 posti + 3 posti in tessuto	a partire da	L. 1.300.000
(B) Divano in pelle 2 posti + 3 posti	a partire da	L. 2.650.000
(C) Salotto angolare in tessuto	a partire da	L. 1.900.000
(D) Divano 2 posti + 3 posti in tessuto	a partire da	L. 1.250.000
(E) Divano trasformabile matrimoniale	a partire da	L. 650.000
(F) Divano trasformabile 3 posti letto	a partire da	L. 1.200.000
(G) Divano 2 posti + 3 posti classico in tessuto	a partire da	L. 1.600.000

Prezzi comprensivi di IVA / Trasporto gratuito* (*distanza massima 30 km)

ZIPER STANDA

FACIT
TRONY

Self
«Grande Centro del Fai da Te»

BORGOMERCATO

CENTRO COMMERCIALE
STATALE CUNEO / BORGO S. DALMAZZO

INFORMA LA SPETTABILE CLIENTELA CHE RIMARRÀ APERTO TUTTE LE DOMENICHE FINO AL 3 GENNAIO 1999

Orario continuato dalle 09.00 alle 19.30
con sorprese per grandi e piccini

[illegible] ITALIA
La casa degli italiani • Tel. 266004

FACIT
Mercato della confezione
Tel. 266222/262819

SELF
Centro del fai da te • Tel. 262741

TRONY
Tv, Hi-Fi, Elettrodomestici
Foto, Dischi • Tel. 261190

[illegible] GENERALI
Tel. 262314

CABIRIA
Disco Club
Tel. 266719

[illegible]
Bar, Caffè, Gelateria, Tavola Calda
Tabacchi • 262079

PERSONAGGI
Abbigliamento • Tel. 262331

BLOCH
Calzetteria e Intimo
Tel. 262519

1 ORA [illegible]
Lavanderia • Tel. 262098

[illegible]
Confetteria, Dolciumi • Tel. 262361

MARISA
Pellicce, Capi in pelle,
Montoni rovesciati • Tel. 266604

MONTRES [illegible]
Gioielleria, Bijotteria • Tel. 262065

EMPORIO TESSILE
Tessuti, Scampoli • Tel. 261701

PAPÀ LO[illegible]
Pelletteria, Calzature, Valigeria
Tel. 262074

FOTO LOFT
Sviluppo e stampa, Videoteca
Tel. 262552

BIO-ERBE
Erboristeria • Tel. 261103

[illegible] DI [illegible]
Bancomat

MINISERVICES
Tacchi e Chiavi

[illegible]
Agenzia viaggi
Tel. 261799

PAROLA SPORT
Articoli Sportivi • Tel. 262426

PAOLA BIMBI
Abbigliamento 0-16 anni
Tel. 269681

D.I.L. ITALIA
Illuminazione • Tel. 260306

GALLERY STOCK by P. [illegible]
Calzature, Pelletterie, Valigerie
Tel. 262074

[illegible]
Calzature Pronto Moda
Tel. 262094

LAVAUTOMAT
Autolavaggio

[illegible]
Abbigliamento Donna • Tel. 262307

IL PRIMO E IL PIU' GRANDE CENTRO COMMERCIALE DELLA PROVINCIA

Prima di esprimere un
desiderio,
aprite bene gli occhi.

Oggi da L. 15.900.000

Potete anche non crederci, ma i vostri desideri sono diventati realtà. La Corsa 1.0 Viva, ad esempio, con **12V, 55CV** e airbag di serie costa solo **15.900.000** lire e fa fino a **880 km con un pieno***. Adesso datevi pure un pizzico. Quando vi sveglierete, scoprirete che è tutto vero.

*Omologazione ecotangibile - Norme CEE 93/116

Alcuni esempi della nuova gamma Corsa.

Modello	Motore	Principali Equipaggiamenti	Prezzo**
Viva Comfort	1.0 12V 55CV	Airbag lato guida - chiusura centralizzata - vetri elettrici - paraurti in tinta - cinture di sicurezza attive - immobilizer - retrovisori esterni regolabili dall'interno - ventilazione microfiltrata - ricircolo dell'aria - predisposizione installazione radio e display multifunzionale.	L. 16.450.000
Swing	1.0 12V 55CV	In più rispetto a Viva Comfort: servosterzo - cuneagli - poggiatesta posteriori - sedile guida regolabile in altezza - schienale posteriore asimmetrico e ribaltabile - nuovi tessuti. **Disponibile allo stesso prezzo in versione Sport.**	L. 18.000.000
Sport	1.2 16V 65CV	In più rispetto a Viva Comfort: servosterzo - cuneagli - spoiler posteriore integrato - nuovi copriruota - volante in pelle - nuovi tessuti. **Disponibile allo stesso prezzo in versione Swing.**	L. 19.000.000
Viva	1.7 D 60CV	Airbag lato guida - paraurti in tinta - cinture di sicurezza attive - immobilizer - retrovisori esterni regolabili dall'interno - ventilazione microfiltrata - ricircolo dell'aria - predisposizione installazione radio e display multifunzionale. **Con 1.200.000 lire in più è disponibile il brillante motore 1.5 turbodiesel con 67 CV.**	L. 18.600.000

**Prezzi offerti dai Concessionari Opel, chiavi in mano A.P.I.E.T. esclusa.

http://www.opel.com

DAI CONCESSIONARI OPEL:

FRATELLI ASTEGGIANO
CUNEO S.S. 20 B.go S. Dalmazzo
SALUZZO Via Savigliano

Astauto
FOSSANO P.zza Romanisio,10
MONDOVÌ Via Torino

L'automobile
ALBA Loc. S. Cassiano, 15
BRA

OPEL

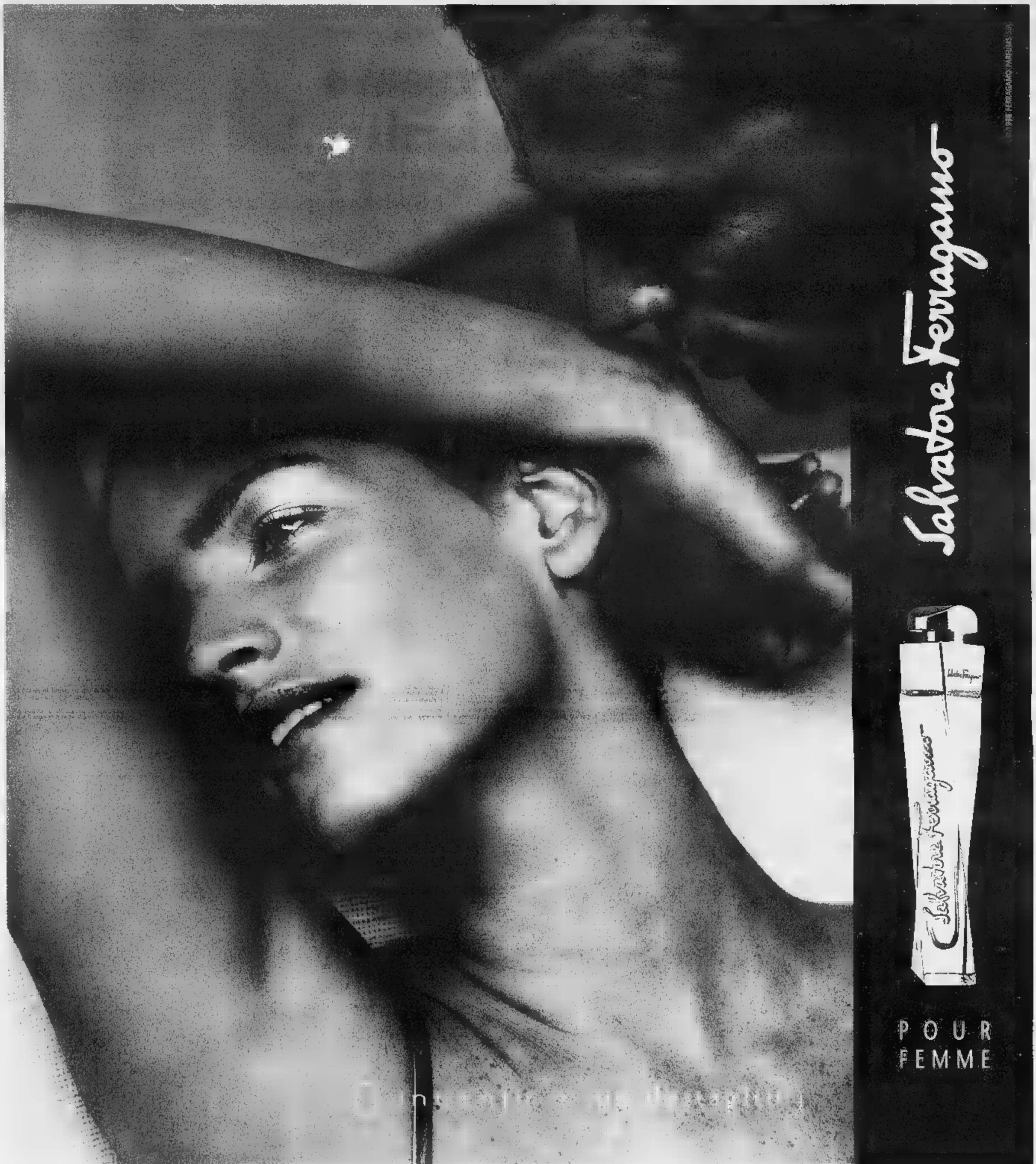

PROFUMERIE

MODUS

I Nuovi Negozi della Bellezza

Alba - corso Piave,16/d • **Bra** - via Marconi,19 • **Cuneo** - via XX Settembre, 43
Saluzzo - corso Piemonte, 54 • **Savigliano** - via Savio, 13

SPAZIO AFFARI

[illegible]

TORINO CITTA'

A. TOSCANO [illegible] via Andrea Doria signorile salone doppio 3 camere cucina pranzo 2 bagni balconi L. [illegible] milioni Tel 011 561.3050.
A. TOSCANO [illegible] via Chiesa della Salute [illegible] camera cucina bagno / balconi L. 78 milioni (50898) Tel. 011 561 [illegible]
A. TOSCANO SPA via Don Bosco affare 2 mini appartamenti ristrutturati ampie [illegible] servizi da L. 39 milioni 880 mila Tel 011 561 [illegible]
A. TOSCANO SPA via Gorizia signorile ristrutturato open space zona giorno camino [illegible] notte [illegible] bagno L. 129 milioni [illegible] 011 561 [illegible]
A. TOSCANO [illegible] via Gorizia [illegible] rifinitissimo vendiamo appartamenti salone 2 [illegible] cucina 2 bagni balconi da L. 3[illegible] milioni (51898). Tel. 011 561.3050
[illegible] **SPA** via Lamarmora ristrutturato 3 camere cucina tinello 2 bagni balconi termoautonomo L. 3[illegible] milioni Tel 011 561.3050
A. TOSCANO SPA via Palmeri palazzo Carrera salone doppio 4 camere cucina tinello 2 bagni 4 balconi box doppio L. 6[illegible] milioni Tel 011 561.3050.
[illegible] via Saffi saloncino 3 camere tinello cucinino bagno balconi L. 225 milioni Tel 011 561.3050
A. TOSCANO [illegible] via Servais bilivelli salone doppio 5 [illegible] studio zona hobby cucina tinello [illegible] bagni balconi [illegible] doppio L. [illegible] milioni Tel 011 561.3050
A. TOSCANO [illegible] via Servais lussuoso salone doppio 2 camere cucina 2 bagni terrazzo [illegible] milioni [illegible] 011 [illegible]
A. TOSCANO SPA [illegible] affare occupato buon reddito salone 2 camere cucina [illegible] Tel. 011 561 [illegible]
A. VIANELLI & C. Cit [illegible] (via Drovetti) libero salone 2 camere [illegible] biservizi buono stato. Tel 011 562.8613
A. VIANELLI & C. lungo [illegible] Antonelli (Tortona) libero [illegible]
A. VIANELLI & C. Parella via Actis libero [illegible] cucinino bagno ristrutturato panoramico Tel 011 562 [illegible]
A. VIANELLI & C. piazza Solferino (pressi) libero signorile epoca salone 3 camere cucina doppi servizi. Tel. 011 562.8613
ABC 011 664.5858 via Tofane signorile ristrutturato ingresso salone 3 camere cucina 2 bagni [illegible]
ADIACENTE ospedale S. Anna via Ventimiglia panoramico [illegible] 2 camere [illegible]
ADIACENTE [illegible] saloncino camere cucinotta 2 bagni L. [illegible]
[illegible] S. Mauro [illegible] recente [illegible]
ADIACENTE Torino Esposizioni bella casa prestigioso appartamento mq 225 3 arie ultimo prezzo [illegible] 011 24[illegible]
ADIACENZE corso Francia (via Bagetti) libero sala 3 camere cucina servizi cantina Eurocasa 011 580.6023

ADIACENZE PIAZZA BERNINI
Impresa vende in costruendo stabile signorili, salone 1/2/3 camere cucina 2 servizi, box. Tel 011 [illegible]

ADIACENZE [illegible] Carducci ristrutturato 2 camere cucina doppi servizi. Studio Rocca 011 505.069
ALBERTO FARRI 011 819.2580 Parella ampio ingresso saloncino camera tinello cucinino bagno cantina.
ALBERTO [illegible] 011 819.2580 Precollina in palazzina signorile con giardino alloggio mq 145 con box
ALBERTO FARRI [illegible] 819.2580 Precollina [illegible] nel verde ristrutturato con terrazzino posto auto
ALLOGGIO ingresso tinello cucinino camera bagno [illegible] piano bella casa 2 arie. SICAFER 011 [illegible] 156
[illegible] libero panoramico elegantemente ristrutturato [illegible] camera cucina 2 bagni [illegible] Capello 011 885.014.
ALLOGGIO prestigioso in stabile d'epoca [illegible] mq finiture di lusso. Beni Fondiari [illegible]
ARCACASA [illegible] Monte cucco signorile mq [illegible] saloncino 2 camere cucina biservizi box L. [illegible]
[illegible] 6º piano ed ultimo con ascensore L. 145 milioni [illegible] 2 camere tinello
ARCACASA 011 669.0222 [illegible] De Gasperi (Einaudi) ristrutturato [illegible]
ARCACASA [illegible] Piazza Peyron zona Francia in stabile d'epoca signorile 2 camere cucina bagno ristrutturato
APPARTAMENTI mansardati corso Valdocco finiture [illegible] 1/2 camere cucina [illegible]
APPARTAMENTI [illegible] centrali splendido palazzo barocco signorile ristrutturazione conservativa. Tel. 011 669.2962
APPARTAMENTO [illegible] saloncino 3 camere cucina biservizi box doppio affare [illegible]
APPARTAMENTO prestigioso piazza Statuto mq 198 totalmente ristrutturato [illegible] soggiorno piano alto [illegible] 544 087.
ARCASE IMMOBILI IN PRESTIGIO Cit Turin prestigiosissimo palazzo Liberty alloggio di 160 mq finiture di pregio. Tel. 011 504.333 - www.arcase.it
[illegible] Crocetta [illegible] Lamarmora in palazzo signorile splendido appartamento [illegible] mq Tel 011 [illegible]
ARCASE [illegible] **IN PRESTIGIO** viale Thovez villa seicentesca [illegible] parco alloggio mansardato. Tel. 011 504 333 www.arcase.it
ARCUDIACARETTA corso Tazzoli pressi 10º piano salone 3 camere cucina biservizi mq 200 box. Tel 011 596.080
ARCUDIACARETTA [illegible] in stabile d'epoca signorile da 120 mq a 280 mq da L. 375 milioni box Tel. 011 596.080
ARCUDIACARETTA Pozzo strada salone [illegible] 2 camere cucina [illegible]
ATTICO centralissimo salone 3 camere cucina doppi servizi bellissima vista grande terrazzo. Visca 011 669.5823
ATTICO libero (via Ormea via Monti) soggiorno cucinino 2 camere bagno mq 7[illegible] con ristrutturazione personalizzata vende. Capello 011 885.014
ATTICO mq 90 adiacente piazza Bernini [illegible]
ATTICO pressi corso Vinzaglio libero salone [illegible] auto. Saim 011 568.3283
ATTICO [illegible]
ATTICO [illegible] Piazza Sabotino [illegible]

ATTICO
via Nagliano splendida posizione soggiorno 2 camere cucina servizi terrazzo. Gerardino 011 437.0000.

[illegible] collina mq 360 salone [illegible] cucina quadriservizi [illegible] Tel 011 812.4[illegible]
[illegible] angolo via Mercanti luminoso [illegible] 3 [illegible] mq [illegible] L. [illegible] milioni Tel 011 840.3793 Activa.
BARCA via Chiesa [illegible] luminoso [illegible] tinello servizi L. [illegible] milioni in recente palazzina. Gabetti 011 [illegible]
BATTOCCHIO [illegible] pressi corso Gamboni prestigioso attico [illegible] salone cucina 2 camere 2 bagni [illegible]
BATTOCCHIO 011 581.9433 via Bertola prestigioso come nuovo salone [illegible] camere 2 bagni ripostiglio soppalco
BERTELLI 011 [illegible] A [illegible] in stabile d'epoca appartamento signorile di 280 mq con terrazzo giardino condominiale e box auto. Trattative riservate
BERTELLI 011 [illegible].3392 (corso Galileo Ferraris pressi) signorile luminoso ultimo piano totali mq [illegible] box [illegible]
[illegible] 011 [illegible] corso Galileo Ferraris signorile salone 2 camere cucina [illegible]
BERTELLI [illegible] corso Galileo Ferraris [illegible] camere [illegible]
BERTELLI [illegible] corso Crocetta [illegible] camere ampie [illegible]
BERTELLI [illegible] corso Massimo d'Azeglio [illegible] appartamento [illegible]
BERTELLI [illegible] (corso Massimo d'Azeglio pressi) ultimo piano signorile su 2 livelli mq 200 terrazzi L. 560 milioni volendo box portineria.
BERTELLI 011 568.3392 (corso [illegible] cucco adiacenze) signorile salone 3 camere tinello cucinino 2 servizi L. 390 [illegible] box auto L. 30 milioni
[illegible] 011 [illegible].3392 (Crocetta [illegible] Einaudi) signorile piano alto salone 3 camere cucina 2 servizi L. 520 milioni.
BERTELLI 011 [illegible] (Crocetta) [illegible] di salone 2 camere cucina 2 [illegible] L. 440 milioni.
BERTELLI 011 [illegible] (Lungo Po Antonelli) panoramico salone 3 camere cucina 2 servizi mq 150 posto auto.
BERTELLI [illegible] (S. Rita) ingresso living tinello cucinino camera servizi ristrutturato mq 55 L. 115 milioni.
BERTELLI 011 [illegible] (via Goldoni [illegible])
[illegible] 011 568.3392 (via Garessio) signorile luminoso saloncino camera tinello cucinino servizi portineria
BERTELLI [illegible] (via Nizza) [illegible] (via Napione) piano alto vista sul Po signorile salone [illegible] 2 camere cucina servizi L. 420 milioni volendo box auto.
BORGOPO pressi Crimea 70 mq 2 camere cucina abitabile bagno L. 230 milioni Massimo Graffi Immobili 011 660.3530.
BORGO San Paolo via Vrie 20, impresa [illegible] ultimi alloggi [illegible] a mq 80 a 110 box auto. Tel. 011 [illegible]
CANTIERE via Buenos Aires 4/6 prenotiamo alloggi signorili varie metrature [illegible]
CASA indipendente ristrutturata zona [illegible] magazzino e giardino L. [illegible] milioni Tel 011 273.5381
CASETTA adiacente corso Orbassano [illegible] Eurocasa 011 580.6023
CASETTA vendo libera via Gradisca mq [illegible] mq 80 Gabetti 011 359.383
CAVORETTO strada della Creusa appartamenti da 190 a 320 mq in villa prestigiosa parco piscina. Tel. 011 562.1856.
CENTRALE via Fabro libero signorile [illegible] 4º ultimo piano luminoso 240 mq ottimo stato box auto [illegible] 011 535.361
CENTRALISSIMO in palazzo d'epoca totalmente restaurato splendido appartamento duplex mansardato composto [illegible] sala 2 camere cucina 2 bagni [illegible] auto. Impresa vende direttamente Tel 011 884.398.
CENTRO [illegible] d'epoca alloggio rappresentanza ampi [illegible] mq [illegible] soffitti affrescati [illegible] auto piazza [illegible] Studio Dala vende Tel 011 812.7700
CENTRO corso Galileo Ferraris [illegible] d'epoca prestigioso [illegible] 2º mq 280 grande ingresso [illegible] 3 camere cameretta tripli servizi Tel. 011 586 [illegible]
CENTRO prestigioso 2 saloni cucina 4 camere biservizi 300 mq trattative riservate Studio Asiago [illegible] 386 544
CENTRO storico via Mercanti ingresso soggiorno cucinotta camera bagno finemente ristrutturato. Studio 011 434.4656
CENTRO via Accademia Albertina [illegible] spazioso termoautonomo 4 [illegible] cucina bagno. Gabetti 011 561 8336.
CENTRO via Andrea Doria signorile 2 livelli salone cucina 2 camere [illegible] finemente ristrutturato. Studio 011 434.4656.
CENTRO (via Bligny) libero in stabile signorile appartamento rimesso a nuovo adatto studio/ abitazione mq 270. Vendesi [illegible] senza spese di mediazione Alex Case Tel 011 779 5556
CENTRO via Consolata ristrutturato libero tinello cucinotto salotto 2 camere 2 bagni. Gabetti Crocetta 011 581.8336.
CENTRO via de Mille libero salone con camino 3 camere cucina 3 servizi lavanderia. Eurocasa 011 580 6023
CENTRO [illegible] Ponza signorile anche adatto studio 5 vani + seminterrato collegato, 460 mq. Eurocasa 011 580.6023
CENTRO via Principe Amedeo stabile d'epoca ultimo piano ingresso 2 camere disimpegno cucina. G & V. 011 660.4291

CHIUSANO E C.
A Crocetta signorile 2 ingressi ampio salone 4 camere cucina 3 servizi posto auto. Tel 011 568 2858

[illegible] E C.
[illegible] Madre recente signorile ingresso living su soggiorno 2 camere cucina doppi servizi terrazzo posto auto giardino privato. Tel. 011 [illegible]

CHIUSANO & C. centrale casa d'epoca ottimo stato parzialmente mansardato mq 200 posto auto Tel 011 568 2858
CHIUSANO & C. [illegible] San Maurizio pressi Università da ristrutturare mq 80 circa L. 160 milioni Tel 011 568.2858
CHIUSANO & C. [illegible] Sebastopoli/Unsa 2 ingressi salone soggiorno 3 camere cucina 2 servizi box. Tel. 011 568.2858
CHIUSANO & C. [illegible] isola [illegible] panoramico ingresso salone 2 camere cucina [illegible] 568.2858
[illegible] **& C.** [illegible] prestigioso appartamento mq 400 ampio terrazzo. Trattative riservate. Tel [illegible]
CHIUSANO & C. piazza Savoia [illegible] d'epoca ingresso salone 2 camere cucina servizi posto auto. Tel. 011 568 2858
CHIUSANO & C. [illegible] ristrutturato ingresso soggiorno [illegible] cucina servizi lavanderia cantina Tel 568.2858
[illegible] pressi piazza Rivoli nuova costruzione ultimo appartamento mq 110 circa box. Tel [illegible]
CIT TURIN epoca [illegible] elegantemente ristrutturato L. 570 milioni. Andrea 011 581 7864 - 500 166
CIT TURIN libero in stabile d'epoca ristrutturato soggiorno cucinotta camera servizi. Tel. 011 562.3725
CIT TURIN ottima casa alloggio soggiorno [illegible] biservizi L. 250 milioni posto auto - Furbatto 011 544.566.
COCCHERA [illegible] 580.8151 Cit Turin via Collegno, portineria attico salone cucinotta camera bagno ampio terrazzo box doppio.
COCCHERA 011 580 8151 [illegible] Brunelleschi libero signorile salone doppio 2 camere cucina biservizi box.
COCCHERA 011 580.8151 piazza Statuto pressi mansardato mq 90 soggiorno angolo cottura 2 camere bagno ascensore.
COCCHERA 011 580.8151 via Cavour stabile d'epoca appartamento particolare mq 260 ristrutturazione di pregio.
COLLINA porzione villa [illegible] mq 250 ampliamento mq 110 box auto parco privato tennis [illegible]
COLLINA torinese elegante costruzione alloggi panoramici [illegible] mq parco [illegible]
COLLINA [illegible] di salone 5 camere [illegible] lavanderia tavernetta box parco. Studio [illegible] 011 812.7700
CORSO [illegible] (corso Rosselli) 2 camere tinello servizi da ristrutturare L. 180 milioni.
CONSULENZE [illegible] 437 4000 corso D'Azeglio signorile salone 3 camere tinello cucinino bagno piano rialzato adatto studio
CONSULENZE 011 437.4000 corso de Nicola libero luminoso 2 camere tinello cucinino bagno 4º piano ascensore.
CORSO Adriatico libero ingresso salone camera cucina cucinino bagno L. 220 milioni. Sebastel Immobili 011 555.358.
CORSO Appio Claudio libero signorile del 70 ingresso soggiorno 3 camere [illegible] 2 bagni box. Emmedue 011 562.8467
CORSO Cosenza libero signorile piano alto sala camera tinello cucinino bagno mq 100 ascensore. Saim 011 568.3283.
CORSO Cosenza signorile mq 200 salone 2/3 [illegible] ampia cucina biservizi 3 arie box. Tel 011 [illegible]
CORSO Duca d'Abruzzi in palazzetto Liberty lussuosamente ristrutturato alloggio 110/150 mq. Tel. 011 869.9831.
CORSO [illegible] degli Abruzzi [illegible] signorile [illegible] salone camera cucina bagno terrazzo. Elegi 011 [illegible] 217
[illegible] Francia Cit Turin appartamento signorile piano alto soggiorno 4 camere biservizi. Tel. 011 [illegible]
CORSO [illegible] pressi Cristallo libero [illegible] 2 camere cucina [illegible] servizi box L. 370 milioni. Tel. 011 771.0228
CORSO Francia pressi Tesoriera ultimo piano da ristrutturare ingresso 4 camere cucina servizi. S.I.A. 011 561.7852
CORSO [illegible]
CORSO [illegible]
CORSO [illegible]
CORSO Inghilterra / via Susa signorile salone 2 camere cucina 2 servizi 4º piano [illegible]
CORSO [illegible]
CORSO [illegible] 3 camere cameretta ampio salone cucina tripli servizi 200 mq più 200 mq terrazzi. Mec Casa 011 546.439.
CORSO Massimo d'Azeglio inizio libero [illegible] piano 3 camere salone cucina biservizi 170 mq Mec Casa 011 546.439
CORSO Massimo d'Azeglio [illegible] sia appartamento mq 330 volendo [illegible] 011 436.1555
CORSO Massimo d'Azeglio splendido panoramico alloggio stabile altamente signorile mq 295 Qualità Immobili 011 534.800.
CORSO Massimo d'Azeglio Torino Esposizioni in [illegible] pregevole luminosi signorili in ristrutturazione [illegible] mq Univesta 011 850.3912
CORSO Moncalieri alloggio in [illegible] soggiorno cucina 2 camere servizi garage. Studio 011 4[illegible].4656
CORSO Montecucco [illegible] cucinino servizi recente signorile [illegible] Bignamini 011 434.2377
CORSO Montecucco signorile ristrutturato salone [illegible] tinello cucinino biservizi box. Eurocasa 011 580.6023
CORSO Montecucco signorile 2 ingressi salone 2 camere cucina 2 bagni volendo box. Nordest 011 568.3700.
[illegible] Montecucco 7º piano 3 camere salone cucina 2 bagni box giardino L. 500 milioni. Valmar 011 [illegible]
CORSO Raffaello 7º piano panoramico 2 camere tinello cucinino bagno mq 86 terrazzo mq 20. Casapiù 011 246.2143.
CORSO Re Umberto prestigioso salone 3 camere cucina 3 servizi box pieno altezza. De Giovanni 011 546 429.
CORSO Rosselli - largo Orbassano libero pregevole 2 camere tinello cucinotta servizi 80 mq Mec Casa 011 546.439
CORSO Rosselli zona soleggiato soggiorno 2 [illegible] tinello cucinino 2 bagni terrazzo 5º piano Montanari 011 318.5658.
CORSO San Maurizio pressi piano alto 110 mq soggiorno 2 camere cucina bagno L. [illegible] milioni. Esim 011 480.135.
CORSO Sebastopoli pressi da ristrutturare ingresso, camera cucina [illegible] cantina. Minimo anticipo. S.I.A 011 561.7852
CORSO Sebastopoli (via Reni) occupato signorile 2 camere cucinotta bagno L. 130 milioni Studio Class 011 884.383
CORSO Sebastopoli 8º piano ottimamente ristrutturato mq 150 soggiorno 3 camere [illegible] biservizi [illegible] ingressi [illegible]
CORSO Svizzera largo Francia libero spazioso signorile salone 3 camere cucina abitabile 2 bagni ascensore L. 450 milioni. Panorama Casa 011 771 7047
CORSO Svizzera pressi libero a L. 1[illegible] milioni ristrutturato 2 camere tinello [illegible] bagno [illegible] Emmedue 011 562.8467
CORSO [illegible] fronte Mare Vittorio elegantissimo alloggio 140 mq volendo [illegible] auto Furbatto 011 544 566
CORSO Tassoni libero termoautonomo [illegible] camere tinello [illegible] bagno mq 92 L. 185 milioni Edilcasa 011 561 3535
CORSO Traiano libero camera tinello cucinino servizi [illegible] 126 milioni. Edilorino 011 539.795.
CORSO Traiano pressi ingresso [illegible] cucina abitabile bagno L. 6 milioni più 720 mila mensili Tel. 011 546.085
[illegible] Trapani pressi elegante ampio recente salone 3 camere cucina 2 bagni L. 450 milioni. Maiora 011 434.1261.
CORSO Turati prestigioso stabile [illegible] scina appartamento signorile panoramico mq 140 volendo box. Tel. 011 517.2617.
CORSO Umbria pressi libero ingresso camera tinello con angolo cottura servizi 2 arie L. [illegible] milioni Helvetia 011 850.3103
CORSO Valdocco fronte Anagrafe libero [illegible] panoramici 2 camere cucina [illegible] mq 100. Mec Casa 011 546.439
[illegible] Vercelli libero stabile totalmente ristrutturato 3 camere [illegible] servizi [illegible] L. 20 milioni contanti [illegible] mutuo Edilorino 011 539.795
CORSO Vinzaglio alloggi signorili di ingresso camera, soggiorno, cucina servizi. Nicola Pugliese Sas 011 323.041.
[illegible] Vittorio piazza Rivoli 3 camere [illegible] bagno 1[illegible] mq [illegible] alto L. [illegible] milioni Esim 011 480.135
CORSO Vittorio (pressi Duca Abruzzi) [illegible] d'epoca signorile libero mq 300 piano alto ascensore Komarco 011 517.8040
CROCETTA adiacente corso Stati Uniti prestigioso in stabile d'epoca [illegible] mq 280 mq G. & V. 011 660.4291
CROCETTA corso Sommeiller casa [illegible] mq 180 salone 4 camere cucina biservizi. Edilcasa 011 561 3535.
CROCETTA libero signorile alloggio prestigioso salone 3 camere cucina biservizi [illegible] garage Fino 011 [illegible]
CROCETTA libero signorile soggiorno 2 [illegible] 2 bagni mq 110 ristrutturato Imm Crave [illegible] 568.3642
[illegible] alto salone 2 camere [illegible] doppi servizi box doppio terrazzino Esim 011 480 135
CROCETTA piano 7º mq 220 signorile doppi ingressi [illegible] soggiorno salone 3 camere 3 servizi G.F 011 385.7004
CROCETTA signorile palazzo d'epoca salone 4 camere cucina doppi servizi lavanderia ripostiglio Esim 011 480 135
[illegible] via Marco Polo [illegible] appartamento mq 90 ristrutturato stabile [illegible] milioni Tel 011 669.2962.
CROCETTA via Vespucci in piccolo condominio del 93 libero [illegible] 3 camere cucina 2 bagni Gabetti 011 581 8336
CROCETTA 4º piano mq [illegible] circa ingresso [illegible] tinello con angolo cottura [illegible] Tel 011 660 1714 - [illegible] 661.6080
[illegible] **EUROPA** adiacenze Corso Potenza ristrutturato ingresso 2 camere cucina servizi Tel 011 540.758
[illegible] adiacenze [illegible] Sommeiller appartamento salone [illegible] 2 camere cucina doppi [illegible] Tel 011 540 758
[illegible] **EUROPA** Corso Trapani ultimo piano ingresso 2 camera tinello cucinino servizi. Tel 011 540.758

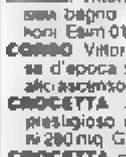
ETG IMMOBILI SRL A centro storico, antica residenza "IV Marzo" casa d'epoca signorile in ristrutturazione appartamenti da mq [illegible] a mq [illegible] terrazzi e box, ottimo investimento. Tel 011 436.5619 011 521.2438

[illegible] **SRL** 5 via Peyron, [illegible] d'epoca appartamento mq 1[illegible] uso abitazione/ufficio, prezzo [illegible] interessante Tel 011 521 2438
[illegible] **IMMOBILI SRL** C [illegible] mono/bilocali [illegible] metrature casa d'epoca ottime condizioni [illegible] 011 521 2438 - 011 436.5619
ETG IMMOBILI SRL D [illegible] Dante, [illegible] piano [illegible] ottime condizioni, soggiorno, 2 camere cucina [illegible] Tel, 011 521 2438 - 011 436.5619
EUROFIN 011 581.8777 Cit Turin via Cavalli adiacente Tribunale signorile recente 2 ingressi 4 camere cucina 2 bagni.
EUROFIN 011 581.8777 via Gigliana/piazza [illegible] stabile di nuova ristrutturazione alloggi da 45 a 100 mq Iva 4%.
FAILLA & BERTINETTO 011 741 [illegible] libero Crocetta (via Cabot[illegible]) ampio camera cucina abitabile bagno L. [illegible] milioni
FAILLA & BERTINETTO 011 741.2874 libero sul lungo Po Antonelli mq 110 circa ingresso soggiorno 2 camere cucina bagno 2 [illegible] coperti L. 378 milioni

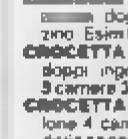
FAILLA & BERTINETTO 011 741.2874 libero via Guido Reni [illegible] Omero luminoso piano [illegible] molto spazioso ingresso [illegible] soggiorno cucinino bagno L. [illegible] milioni

FAILLA & BERTINETTO 011 741.2874 libero via Servais signorile salone 3 camere cucina biservizi box L. 335 milioni.
FAILLA & [illegible] 011 741.2874 libero [illegible] piazza Statuto rimesso a nuovo ingresso 2 [illegible] tinello cucinino bagno camera L. 180 milioni.
FAILLA & BERTINETTO 011 741.2874 [illegible] zona piazza Peyron ampio salone 3 camere cucina 3 bagni L. 610 milioni.
FAILLA 011 437.2366 adiacenze Corso Palermo libero doppi ingressi salone 3 vani cucina 2 bagni box più posto auto L. 235 milioni.
FAILLA 011 437.2366 corso Francia in palazzina signorile giardino libero splendido 2 camere cucina 2 bagni camera soffitta L. 385 milioni volendo box.
FAILLA 011 437.2366 corso Montecucco libero [illegible] salone 2 camere cucina 2 bagni [illegible] box doppio L. 560 [illegible]
FAILLA 011 437.2366 libero Regio Parco [illegible] cucinotta mq 79 [illegible]
FRONTIER IMMOBILI corso Francia [illegible] 3 camere cucina 3 [illegible] 011 517.0021
FRONTIER IMMOBILI [illegible] Massimo d'Azeglio fronte Valentino lussuoso 270 mq portineria box Tel. 011 517.0021
FRONTIER IMMOBILI piazza Castello via Viotti piano alto 215 mq bella casa d'epoca L. 680 milioni Tel. 011 517.0021
[illegible] **IMMOBILI** [illegible] Bove pressi [illegible] Vittorio [illegible] d'epoca 300 mq [illegible] L. 760 milioni Tel. 011 517.0021.
FRONTIER IMMOBILI via Tirreno recente piano alto sala 3 camere cucina 2 bagni 2 box L. 3[illegible] milioni [illegible] 011 517.0021

FRAZIONAMENTO
[illegible] 45, 55 [illegible] Edilcasa 011 [illegible]

GABETTI [illegible] borgo Vittoria appartamento libero 6º piano panoramico camera tinello cucinino bagno. Tel. 011 25[illegible]
GABETTI SPA [illegible] Tassoni [illegible] stabile [illegible]
GABETTI SPA [illegible] Giordano libero camera tinello cucinino bagno. Ag. Giulio Cesare 011 248 1863
GABETTI [illegible] Rebaudengo in stabile del '90 saloncino angolo [illegible] camera [illegible] Giulio Cesare 011 248.1863
GABETTI [illegible] vende corso Racconigi [illegible] salone 2 camere cucina 2 bagni L. [illegible] milioni Tel 011 330.8703
GABETTI SPA vende [illegible] Urss pressi via Arduino 2 camere tinello cucinotta bagno libero. Ag. S. Rita 011 350.383.
GABETTI SPA vende via Quarto dei Mille casetta con 2 alloggi di [illegible] e 130 mq circa 2 box giardino. Tel. 011 57.672.
[illegible] via Alba pressi [illegible] bagno 5º piano ristrutturato. Ag. Nizza 011 663 3574
GABETTI SPA via Bianchi libero ristrutturato camera cameretta cucina bagno cantine. Ag. Parella 011 756.[illegible]
GABETTI SPA via Finalmarina ingresso cucinotta 2 camere bagno L. [illegible] milioni Ag. Nizza 011 663 3574
GABETTI [illegible] vicinanze Auchan vende mq ingresso 2 camere tinello cucinino [illegible] Giulio Cesare [illegible]
GABETTI SPA vicinanze Po [illegible] ristrutturato salone 2 [illegible] bagni L. 310 milioni. Ag Crimea 011 6[illegible] 4240
GABETTI SPA zona Nizza via Spotorno living [illegible] cucina camera bagno termoautonomo Ag Nizza 011 663 3574
G.E.A. corso Francia [illegible] piano [illegible] soggiorno 2 camere cucina bagno terrazzo cantina Tel 011 562.9936
G.E.A. corso Francia piano [illegible] soggiorno 2 camere cucina bagno terrazzo e cantina Tel 011 562.9936
G.E.A. libero corso Turati signorile 2 camere salone studio doppi servizi Tel. 011 562.9936
G.E.A. libero corso Urss angolo strada del Drosso 2 camere tinello cucinino bagno Tel 011 562.[illegible]
G.E.A. via Boston ultimo piano 2 camere tinello [illegible] bagno [illegible] camera. Tel. 011 [illegible]
[illegible] **REALI** corso Regio Parco signorile portineria panoramico piano alto mq 15[illegible] Germano 011 812 5145
GIORGIO ORTELLI [illegible]
GIORGIO ORTELLI [illegible]
GIORGIO ORTELLI [illegible] 397.575 S. Rita [illegible] architetto Manolino soggiorno camere [illegible]
G.I. IMMOBILIARE [illegible] Bioleria in elegante costruzione si prenotano appartamenti varie metrature. Tel. 011 518.4273.
G.I. IMMOBILIARE via C. Alberto prestigioso in stabile d'epoca mq 200 termoautonomo portineria. Tel. 011 518.4760
[illegible] libero in stabile d'epoca [illegible], soggiorno camera cucina bagno mq 75. Helvetia 011 850.3103.
G.S.I. vende corso Appio Claudio, ottimo rendimento 6% alloggio [illegible] camere, cucina, bagno Tel. 011 397.1767.
G.S.I. vende corso Cincinnato [illegible] 2 camere, cucina, bagno, piano 3º, mutuo, dilazioni. Tel. 011 397.1767.
G.S.I. vende corso Giulio Cesare adiacenze, vuoto 2 camere, tinello, cucinotta, bagno L. 120 milioni Tel 011 397.1767
G.S.I. vende corso Giulio Cesare libero, [illegible] cucinino bagno ripostiglio [illegible] 011 397 1767.
G.S.I. vende corso Marconi pressi, ingresso 3 camere cucina, doppi servizi, terrazzo, ascensore Tel 011 397.1767.
G.S.I. vende corso Moncalieri ampio, libero, 2 camere tinello cucinino bagno, ripostiglio Tel 011 397.1767.
G.S.I. vende corso Montegrappa libero [illegible] tinello, cucinino, bagno [illegible] Tel 011 397.1767.
G.S.I. vende corso Peschiera, ampio, libero, ristrutturato bella casa, 2 camere, cucina bagno [illegible] 011 397.1767.
G.S.I. vende corso Tassoni adiacenze via Medail da ristrutturare [illegible] cucina, bagno Tel 011 397.1767
G.S.I. vende corso Toscana libero, finemente ristrutturato, 2 camere [illegible] bagno, termo ascensore [illegible] 011 397.1767
G.S.I. vende piazza Massaua adiacenze, libero 2 camere tinello cucinino, bagno Tel. 011 397 1767
G.S.I. vende via Frejus [illegible] piano alto, ascensore, soggiorno 2 camere, tinello, cucinino, bagno. Tel. 011 397.1767
G.S.I. vende via Palmieri in stabile ristrutturato ampio, 2 camera, tinello, angolo cottura bagno Tel 011 397.1767.
I.G.I. 011 663.5440 piazza Chironi vera alloggio living [illegible] camera bagno ampia metratura ristrutturato [illegible] milioni.
I.G.I. 011 66[illegible].5440 S. Rita 5º piano panoramico ingresso camera tinello cucinino bagno nuovo varie prezzo interessante

IMPRESA ROSSO vende in complesso residenziale via Tolone 33, alloggi in costruzione di soggiorno [illegible] 1/2/3 camere servizi singoli o doppi. Tel. 011 385.2024

IMPRESA vende in centro pressi piazza Castello magnifico palazzo del '600 prestigioso alloggio 170 mq composto da salone 2 camere cucina 2 bagni lavanderia volendo box Tel 011 884 [illegible]
[illegible] palazzo seicentesco interamente restaurato prestigiosi appartamenti di varie metrature [illegible] box e posti auto [illegible] vende direttamente Tel [illegible]
INVESTITALIA corso Matteotti in palazzo d'epoca alloggio/ufficio mq [illegible] ristrutturato, piano 1º Tel 011 [illegible]
INVESTITALIA Crimea in palazzetto liberty alloggio panoramico da ristrutturare mq 190 box auto Tel 011 [illegible] 4366
INVESTITALIA dintorni corso Francia, villa palazzina elegante appartamento mq 570, divisibile. Tel. 011 518 4366
INVESTITALIA dintorni [illegible] Montecucco signorile alloggio mq 100 piano 2º L. 290 milioni. Tel. 0[illegible] 518 4366
INVESTITALIA precollina [illegible] villa ristrutturata mq 250, giardino [illegible] box. Splendida vista panoramica. Trattative riservate Tel. 011 518.4366
INVESTITALIA [illegible] Boucheron [illegible] Statuto, in signorile palazzo, alloggio mq 110 L. [illegible] milioni. Tel 011 518.4366
INVESTITALIA via [illegible] Mille in palazzo d'epoca ristrutturato alloggio mq [illegible] totali su 2 piani. Tel 011 518.4366

LA DE-GA si offre ulimi alloggi [illegible] in vendita in un quartiere [illegible] ristrutturato tra via Sant'Agostino e via [illegible] Orfane. Telefonare allo 011 817 8174 - 011 436.2336

LESSONA via vicinanze impresa prenota ultimi alloggi in prestigiosa palazzina direttamente [illegible] Tel. 011 561.1137 - 0347 451 [illegible]
LIBERO [illegible] termoautonomo [illegible] Monterosa minialloggi L. 70 milioni - soggiorno 2 camere cucina bagno L. [illegible] mutuo [illegible] 011 503.313
LIBERO come nuovo ingresso saloncino camera cucina grande vicino centro L. [illegible] milioni e mutuo Tel 011 503.313
LIBERO signorile via S. Secondo piano alto sala 2 camere doppi servizi. Simonini 011 543.870
LIBERO Vanchiglia (via Bava) [illegible] salone 2 camere cucina servizi volendo box. Tel 011 562.3725.
LIBERO vendesi ultimo appartamento in [illegible] di prestigio ogni comfort ristrutturato. Tel. 011 436.2603.
LIBERO via Isonzo (via Monginevro) alloggio camera tinello cucinino bagno. Simonini 011 543.870 - 011 534.808
LIBERO via Priocca [illegible] 3 camere tinello cucinino bagno [illegible] 011 590 3380
LIBERO [illegible] camera ingresso [illegible] tinello cucinino bagno ascensore L. 90 milioni [illegible]

LOFT [illegible] prestigioso [illegible] PRESA ROSSO vende Tel 011 [illegible]

LOFT
lungo Po Cadorna in casa d'epoca 130 mq circa su 2 livelli ristrutturato. Gabetti Colmar 011 660.4340.

LUCENTO nuova costruzione libero 2 camere cucina bagno termoautonomo L. [illegible] milioni. Edilcasa 011 561.3535
LUCIANA VOLA 011 436.1366 corso Duca degli Abruzzi bella casa d'epoca mq 85 elegantemente ristrutturati.
LUCIANA VOLA 011 436.1566 adiacente piazza Solferino rifinito salone 2 [illegible] cucina biservizi spogliatoio.
LUNGO PO Antonelli in signorile condominio luminoso mq 210 eventuale box doppio. Tel 011 434[illegible]
LUNGO PO ANTONELLI [illegible] signorile mq [illegible]
LUNGO PO ANTONELLI [illegible]
LUNGO PO ANTONELLI [illegible]
LUNGO PO [illegible]
LUNGOPO Machiavelli prestigioso appartamento salone 3 camere cucina [illegible] servizi box. Eurocasa 011 580.6023.
MILLEFONTI corso Spezia libero 2 camere cucina bagno 3º piano mq 75 L. 115 [illegible] Edilcasa 011 561.3535.
[illegible] nuovi centrali signorili piccolo stabile d'epoca totalmente [illegible] AD Casa 011 [illegible]

MONO E BILOCALI
nuovi
OTTIMI DA REDDITO
Torino Italia 61
L. 99 milioni meno mutuo
[illegible] Rocca da [illegible] 21
MAIORA 011 434.1261.

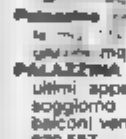

[illegible] centro storico [illegible] varie [illegible] Per informazioni telefonare allo 011 817.8174 - 011 436 2336

OLTREPO libero 3 camere cucina servizi [illegible]
Palazzina [illegible] Regio Parco [illegible] 3 piani cortile 3 [illegible] mq [illegible] Casapiù 011 246 2143
PALAZZINA [illegible] Borgosesia 62 (Tesoriera) ultimi appartamenti signorili in finizione soggiorno cucinotta 2 camere 2 wc 2 balconi vendesi. Tel. 011 856.702 - 0337 220.567.
PALAZZO [illegible] signorile ingresso [illegible] 2 camere cucina 2 bagni box. Impresa vende direttamente Tel 011 884.398

PARCO MICHELOTTI
splendida villa a schiera [illegible] ottima finitura estremamente pregiata. Gerardino 011 437.0000

PIAZZA Adriana signorile ingresso 3 camere cucina servizi cantina mq 119 volendo mutuo. Helvetia 011 850.3103
PIAZZA Arbarello via Fabro ottima casa d'epoca libero salone 3 camere cucina [illegible]
PIAZZA Bonelli libero attico panoramico 3 camere ampio tinello cucinino servizi [illegible] 36 mq terrazzo. Mec Casa 011 546.439
PIAZZA Madama Cristina finemente ristrutturato piano alto soggiorno living camera cucina bagno. Tel. 011 517.2617.
PIAZZA Pitagora adiacente [illegible] signorile piano alto salone 2 camere cucina doppi servizi volendo box. Rossommelli 011 561.6166.
PIAZZA Rivoli [illegible] consegna [illegible] 2 camere cucina biservizi mq [illegible] cantina Helvetia 011 850.3103
PIAZZA Rivoli via Gorizia [illegible] Helvetia [illegible] 3103
PIAZZA Solferino pressi in prestigiosa casa d'epoca mq 240 salone 4 camere grande cucina doppi servizi Tel 011 812 3444
PIAZZA Statuto pressi appartamenti in costruzione soggiorno 1/2 camere cucina servizi box [illegible] 850.3103
PIAZZA [illegible] doppi ingressi salone 3 camere cucina tripli servizi mq 170. Tel. 011 546.085
PIAZZA Vittorio piano alto panoramico 140 mq da ristrutturare. S.R.C. 011 8[illegible].2777
POZZO STRADA via Postumia libero ottimo stato 2 camere tinello cucinino bagno 80 mq L. 192 milioni Edilcasa 011 561.3535
[illegible] corso Casale [illegible] 2 piani mq 500 da ristrutturare con terreno Studio Leone 011 488.1[illegible]
PRECOLLINA corso [illegible] alloggi varie metrature [illegible]
PRECOLLINA Lungo Po Michelotti ultimi nuovi appartamenti con affaccio sul Po mq 60/100/110. Helvetia 011 850.3103.
PRECOLLINA strada Mongreno casetta indipendente ristrutturata mq 140 box giardino. Credicasa 011 587.770
PRECOLLINA Valsalice villa bifamiliare moderna sala pranzo studio 3 camere cucina tripli servizi tavernetta lavanderia giardino box. Tel. 011 596 189
PRECOLLINA (via Tonello) libero appartamento soggiorno camera cucina servizi [illegible] 5023
PRESTIGIOSO precollinare 250 mq [illegible] studio 4 camere 3 servizi box doppio Tel 011 849.0775.
PROGRESSO corso Appio Claudio signorile [illegible] ingresso soggiorno 3 camere [illegible] Tel [illegible] 771.8156
PROGRESSO corso Montegrappa vero affare termoascensore ingresso camera cucina bagno L. 92 milioni. Tel. 011 771.8156.
PROGRESSO Lingotto signorile 5º piano ingresso saloncino [illegible] tinello cucinino bagno mansarda Tel 011 771.8156
PUNTO EDILNORD attico mq 230 terrazzo mq 150 box doppio in via Sundea Tel 011 542.866
PUNTO EDILNORD attico prestigioso via Muratori mq 150 box doppio L. 750 [illegible] Sorti. Tel 011 542.866.
PUNTO EDILNORD corso Einaudi fronte Politecnico piano 7º mq 200 bilingressi L. 854 milioni. Tel. 011 542.866
[illegible] corso Galileo Ferraris/piazza d'Armi 9º piano [illegible] splendido mq 200 L. 500 milioni. Tel. 0[illegible]
PUNTO EDILNORD corso Novara in stabile nuovo 7º ultimo piano mq 140 L. 395 milioni. Tel 011 542.866.
PUNTO EDILNORD corso Sebastopoli/Siracusa splendido 9º piano mq 210 box doppio L. 850 milioni. Tel [illegible] 542 [illegible]
PUNTO EDILNORD Politecnico/corso Duca degli Abruzzi in stabile signorile piano 3º mq 2[illegible] 240. Tel. 011 542.866.
PUNTO EDILNORD pressi corso Stati Uniti alloggi in casa d'epoca di mq 90 e 120 da L. 2[illegible] milioni. Tel. 011 542.866.
PUNTO EDILNORD via Petrarca/corso M. D'Azeglio in stabile signorile piano 4º mq 95 L. 215 milioni. Tel. 011 542 866.
PUNTO L. 20 milioni anno corso Turati signorile 7º piano mq 160 salone 2 camere cucina biservizi. Tel. 011 562.2280.
REALTO IMM.RE Crocetta largo Re Umberto piano alto casa epoca mq 160 custode. Tel. 011 562.2252.
REALTO IMM.RE palazzo [illegible] prestigioso mq 350 piano nobile affreschi ingresso indipendente. Tel. 011 562.2252.
REALTO IMM.RE [illegible] Castello ultimo piano mq 300 vista [illegible] Tel 011 562 2252
REALTO IMM.RE Precollina [illegible] mq 300 [illegible] piano alto box doppio [illegible] Tel 011 562 2252
REALTO IMM.RE Precollina Gran Madre signorile mq 150 [illegible] ristrutturato box. Tel. 011 [illegible]
REALTO IMM.RE Precollina San Giacomo bellissimo mq 250 terrazzo box doppio Tel. 011 562.2252
REALTO IMM.RE Precollina San [illegible] mq 165 terrazzo qualche lavoro Tel. 011 562.2252.
RIVOLI zona castello vende alloggio panoramico salone camere ampia cucina terrazzi più mansarda con due camere [illegible] doppio Tel. pomeriggio 011 953.1919
SAGITARRIA liberi [illegible] piazza [illegible] recente ingresso camera [illegible] 30 [illegible] 011 [illegible]
SANTA RITA piano [illegible] signorile finemente ristrutturato soggiorno living camera cucinino bagno [illegible] 011 351.913.
SANTA RITA booming inizio nuova costruzione alloggi da 95 mq a 115 mq box [illegible] Activa 011 [illegible] 7586.
SASSI libero in palazzina recente con giardino [illegible] 2 camere tinello cucina 2 bagni mq 179 L. 450 [illegible] volendo box. Per [illegible] Edilcasa 011 561.3535
S. PAOLO adiacenze via Frejus impresa vende in palazzina signorile soggiorno 2 camere cucina 2 servizi box auto. Consegna febbraio 99. Tel. 011 568.3687
S. PAOLO [illegible] pressi ingresso [illegible] bagno [illegible] completamente ristrutturato [illegible] Helvetia [illegible] 3103
S. PAOLO [illegible] piano alto libero ingresso salone studio cucina 2 camere 2 bagni. Studio Cersea 011 812.5106
TAIT 011 562.3841 corso Sebastopoli libero in [illegible] stabile 5º [illegible] ultimo piano salone 2 camere cucina servizi
[illegible] 011 [illegible] libero (corso Matteotti) in bella casa d'epoca 4 [illegible] cucina biservizi da rinnovare.
TAIT 011 562.3831 Mitiro in corso Lanza bella casa [illegible] piano 3 camere cucina ingresso bagno termo ascensore.
TAIT 011 [illegible] in corso [illegible] (Crocetta) piano alto 3 [illegible] cucina ingresso bagno [illegible]
TAIT 011 [illegible].3831 libero largo Racconigi 8º piano recente ottimo [illegible] cucina ingresso bagno.
TAIT 011 562.3831 libero pressi corso Brunelleschi recente piano [illegible] saloncino camera tinello cucinino box
TAIT 011 562.3831 libero pressi corso Trapani signorile 4º piano ampio 2 camere soggiorno cucinotta bagno.
TAIT 011 562.3831 libero pressi piazza Bernini in bella casa d'epoca piano alto camera cucina ingresso bagno.
TARANTO corso libero 2º piano camera tinello cucinino bagno ripostiglio cantina 2 balconi. Tel. 011 840.3793 Activa.
TORINO NORD [illegible]
VALENTINO [illegible] signorile salone living 2 camere cucina biservizi volendo box. Tel 011 517.2617
[illegible] signorile ingresso salone pranzo 4 camere cucina 4 servizi cantine mq 250. Helvetia 011 850 3103
VIA Andrea [illegible] splendido [illegible]
VIA [illegible] alloggio mq 1[illegible] [illegible] cucina salone camere [illegible] Tel. 011 273.5381

VIA BRACCINI 38
nuovi alloggi signorili pronta consegna 130 mq circa al piano piccolo condominio ottime finiture mutuo, permute. Gerardino 011 437.0000.

VIA Bregliano Chiesa della [illegible] bellissimo 2 [illegible] tinello cucinotta servizi [illegible] Mec Casa 011 546.439
VIA [illegible] 11 [illegible] [illegible] 30 mq terrazzo Germano 011 [illegible]
VIA Carlo Alberto libero da ristrutturare appartamento mq 127, posto auto termoascensore L. 313 milioni. [illegible] 561.7861.
VIA Caraglio, Invernizio 3[illegible] vendiamo appartamenti liberi varie metrature Costruzione 1972. Baldini 011 588.771
VIA Cellini pressi libero ampio 3 camere cucina bagno termoascensore bella casa L. 215 milioni. Intermos 011 385 4413.
VIA Cernaia fronte Cittadella vende appartamento mq 180 circa 5 vani L. 4[illegible] milioni. Casa d'epoca. Baldini 011 588.771

[illegible] CERNAIA 00
In prestigiosa casa d'epoca liberi 2 monolocali ultimo piano. Gerardino 011 437.0000.

VIA Consolata 5 libero 1º piano soggiorno 2 camere [illegible] bagno L. 1[illegible] milioni AD CASA 011 956 9483.
VIA Cremona libero piano rialzato soggiorno camera cucina bagno mq 70 a L. 97 milioni [illegible] 1.3535
VIA Foscolo stabile signorile libero grande salone 3 camere cucina doppi servizi ripostiglio. Tel. 011 505.944
VIA Nizza pressi Dante piano alto luminoso mq 80, 2 camere tinello cucinino bagno box. Tel. 011 6[illegible].8768.
VIA Pedrotti libero ingresso camera tinello cucinino bagno ripostiglio balconi termoascensore. [illegible] 011 561.709[illegible]
VIA Pietro [illegible] cucinino [illegible] 85 mq 4º [illegible]
VIA San Dalmazzo signorile sala 2 camere cucina ingresso volendo 2 servizi L. 3[illegible] milioni [illegible]
VIA [illegible] d'epoca [illegible] piano ascensore 5 vani L. 1[illegible] milioni Tel. 011 568.2858 - 0335 542.4340
VIA Tunisi libero ristrutturato 2 camere soggiorno cucinino bagno ripostiglio L. 14[illegible] milioni. Torta 011 561.2077.
VIA Vandalino alloggi nuova costruzione [illegible] 2 camere cucina 2 servizi possibile mansarda [illegible] box mutuo agevolato, vendesi Tel 011 726.802
[illegible] Vegia [illegible] ingresso camera tinello cucinino bagno 3º piano con ascensore in buono stato. M. Casa 011 770.7531
VILLA d'epoca [illegible]
VILLA Precollina Gran Madre [illegible]
1[illegible].000.000 [illegible] 4º piano [illegible] bagno balconi [illegible] 011 [illegible]
175.000.000 Largo Brescia 7º piano panoramicissimo vista collina ingresso 3 vani servizi. Il Punto Imm. 011 597.497

[illegible]

A.A. ALPIGNANO recente 4º ultimo piano più mansarda abitabile mq 1[illegible]. Box L. 430 milioni. Valmar 011 966.4858.
A.A. BRUERITO elegante alloggio mq [illegible] più [illegible]. Giardino mq 500, box doppio L. 460 milioni. Valmar 011 966.4858.
A.A. PIANEZZA bella grande villa salone cucina 4 camere 2 bagni giardino L. 5[illegible] milioni Valmar 011 966.4858.
A. ALMESE appartamento collinare panoramico soleggiato termoautonomo [illegible] 320 0335 571.0000
A. ALMESE villa panoramica, soleggiata collinare [illegible]
A. TOSCANO SPA [illegible] 3050
A. TOSCANO SPA [illegible] L. 579 milioni. Tel. 011 [illegible] 3050.
ADIACENZE Chivasso posizione collinare impresa vende ultime ville L. 390 milioni [illegible] Tel 0335 668 4000.
[illegible] epoca ristrutturata mq 3[illegible] [illegible]
AGRAGA [illegible]
ALMESE [illegible]
ALMESE villa panoramica mq 1[illegible] [illegible] terreno 2000 mq. ACP 011 776 4000

ALPIGNANO
COLGIANSESCO
prestigioso complesso residenziale con portineria
VENDESI
ville a schiera, alloggi, [illegible]
Per appuntamento
IMMOBILIARE STUDIO 80
TEL. 011 967.8423.

[illegible] panoramico in ultimazione palazzina esclusiva (Collegno corso Francia) [illegible] 3 camere cucina biservizi. Capello 011 836.[illegible]
ARCUDIACARETTA Alpignano saloncino 2 camere cucina servizi terrazzo giardino box L. [illegible] milioni. Tel. 011 596 080
ARCUDIACARETTA [illegible] indipendente mq 400 terreno mq 2200 volendi bifamiliare. Tel. 011 596.080
ARCUDIACARETTA Vinovo Villaggio tipico villetta a schiera mq 150 giardino privato box L. 375 milioni. Tel. 011 596.080
A Settimo Torinese via Regio Parco ristrutturato 2 camere tinello cucinino bagno L. 165 milioni. Gabetti 011 256.[illegible]
AVIGLIANA [illegible] nuovi varie metrature giardini mansarde cantine box a partire da L. 156 milioni Gabetti 011 934.1013.
AVIGLIANA [illegible] bella posizione comoda ai [illegible] di bifamiliari a partire da L. 350 milioni. Gabetti 011 934.1013
[illegible] ristrutturata [illegible] villa cucina 2 camere bagno cantina box L. 165 milioni. Gabetti 011 934.1013
AVIGLIANA Villardora palazzina nuova alloggi giardino tavernetta box posto auto L. 290 milioni. Gabetti 011 934.1013.
AVIGLIANA villa unifamiliare recente soleggiata [illegible] bagni [illegible] box [illegible]
A Volpiano via Brandizzo 4º piano ascensore 2 camere tinello cucinino bagno L. 168 milioni. Gabetti [illegible]
BALANGERO TORINESE villino carinissimo indipendente salone studio cucina 3 camere tripli servizi garage 800 mq giardino circostante. Esim 011 480.135
BARDONECCHIA in zona ristrutturata vendesi alloggi con caminetto da L. [illegible] milioni Gabetti op imm 0122 901.595
BEINASCO centro alloggi e villini a schiera signorili personalizzati consegna Aprile '99. Emmebi 011 349.9850.
BEINASCO ottima posizione soleggiata villa bifamiliare mq 450 abitabili giardino 1600 mq. Gabetti 011 903.[illegible]
BEINASCO [illegible] mansarde 200 mq abitabili rifiniture [illegible] box Gabetti 011 903 2586
BEINASCO via Schierai recente soggiorno camera cucina bagno mansarda collegata abitabile box auto GP 011 [illegible]
BORGARO (via Settimo) [illegible] recente 2 [illegible] cucina servizi ottimo stato L. 165 milioni Bertelli 011 562.3382
[illegible] impresa prenota appartamenti varie metrature in palazzina possibilità giardino privato tavernetta mansarde collegate box auto [illegible] 011 [illegible]
BRUINO [illegible]
BRUINO ottima posizione villa mq 250 [illegible] 380 milioni [illegible]
BRUINO [illegible]
BUTTIGLIERA ALTA [illegible]
BUTTIGLIERA [illegible] soggiorno cucina 3 camere biservizi [illegible] L. 290 milioni Gabetti 011 934.1013
[illegible] villa nuova centro paese in ottima posizione molto curata con 800 mq terreno. Nordest 011 568.3700
[illegible] in ottima zona collinare a 35 km da Torino edificio di 600 mq totali terreno di 3500 mq. Arie 011 356.71[illegible]
CASCINE VICA ultimo piano ingresso salone tinello cucinino bagno 3 arie L. 1[illegible] milioni Gabetti 011 956.[illegible]
CASTIGLIONE in palazzina d'epoca ampio salone 2 camere studio cucina 2 servizi box. Chiusano & C. 011 568.2858.
CASTIGLIONE signorile a schiera saloncino cucina 3 camere tripli servizi tavernetta garage ampio terrazzo giardino G.E.A 011 562.9936
CERES Valli Lanzo frazione Cernesio panoramico soggiorno camera bagno balcone L. [illegible] Sebafen 011 665.[illegible]
[illegible] villa [illegible] bifamiliare libera su 4 lati con giardino privato [illegible] 580 milioni permute. Tel. 011 [illegible].953
CLAVIERE soggiorno camera servizi più mansarda ampio terrazzo piano sud comoda alle piste Tel 011 771.0228
[illegible] casa indipendente parzialmente ristrutturata possibilità ampliamento occasione mutuo Casapiù 011 246.2143

[illegible]
signorile condominio su 4 livelli con mansarda sala 2 camere tinello biservizi Gabetti 011 [illegible]

COLLINA Testona panoramico soleggiato salone 2 camere cucina 2 bagni soffitta box 2 auto. Gabetti 011 642 563.
COMPLESSO Debouché Michelino ultimo [illegible] nuova costruzione [illegible] occupati a partire da L. [illegible] milioni vendesi per investimento ottimo reddito Tel [illegible] 515.7806
CUMIANA casa libera ristrutturata indipendente giardino [illegible] bifamiliare box 2 locali uso magazzino Tel. 011 [illegible]
CUMIANA In complesso residenziale [illegible] schiera nuova costruzione elegantemente rifinita. Segor 0121 396.565
[illegible] località la Cassa [illegible] villa libera 3 lati ampio giardino Richiesta L. 360 milioni Gabetti 011 934.1013
[illegible] cascina ristrutturata con tettoia e giardino privato Gabetti Pinerolo 0121 397.700
GASSINO prestigiosa villa anni 30 finemente ristrutturata ampia metratura Da vedere Gabetti 011 [illegible]
GASSINO [illegible] libera 2 lati 3 [illegible] giardino [illegible] box doppio Affare Gabetti 011 [illegible]
GASSINO villa elegante giardino appena ultimata mq 320 L. 650 milioni. Tel. 011 960 1681 - 0348 516.0169.
GASSINO [illegible] libera panoramica mono/bifamiliare mq 300 vani 11 terreno mq 10 mila. Tel ore pasti 011 771 0187.
GIAVENO centro ristrutturato ingresso soggiorno angolo cottura 2 camere servizi L. 150 milioni. Gabetti 011 934.1013.
GIAVENO pressi villa indipendente panoramica nuova piano terra mq 120 piano seminterrato mq 150 piano mansardato mq 60 giardino Tel. 011 937.6227.
GIAVENO villa da ultimare 140 mq su unico piano [illegible] mansarda e interrato. Giardino [illegible] Gabetti 011 [illegible]
[illegible] ville nuove mq 130 su un piano. Verbena. Telefonare allo 011 936.4427
GIVOLETTO splendido attico in casa medioevale con [illegible] 70 mq L. 4[illegible] milioni. Gabetti 011 934.1013
GRUGLIASCO ottima posizione bifamiliare 1973 su 2 piani mq 120 caduno giardino mq 400. Fenocchio 011 43[illegible].6228
GRUGLIASCO pressi viale Gramsci 4º piano [illegible] tinello cucinino bagno L. [illegible] milioni. Gabetti 011 405.3670.
G.S.I. [illegible]
G.S.I. [illegible]
G.S.I. vende Caselle via degli Alpini libero, 3 [illegible] tinello, cucinino, bagno, ripostiglio [illegible] 011 397.1767
G.S.I. [illegible]
G.S.I. [illegible]
G.S.I. [illegible]
G.S.I. [illegible]
G.S.I. [illegible]

(continua)

CATELLANI MAILES & ASSOCIATI

Oxo ti regala il Sole fino a dicembre

Dal 15 ottobre al 15 novembre acquista i tuoi Occhiali da Vista in un negozio Oxo e... vedrai il Sole! Infatti hai tempo fino al **31 dicembre '98** per comprare, se vuoi, gli Occhiali Vista-Sole a condizioni eccezionali!

A decisione presa:
- ❑ **tu scegli e paghi solo la montatura**
- ❑ **le lenti te le regala il tuo negozio Oxo**
  - con le stesse caratteristiche di quelle da Vista precedentemente acquistate, anche se progressive!

Regalati gli Occhiali Vista-Sole che desideri:
- - a un costo straordinariamente vantaggioso
- - con lenti personalizzate di qualità e del colore più adatto alle tue esigenze visive, scelte con l'assistenza e i consigli degli ottici optometristi dei negozi Oxo
- - con tutte le garanzie e i servizi esclusivi Oxo!

Occhiali da Sole per vederci più chiaro.

Gli Occhiali da Sole non sono soltanto un accessorio legato alla moda.
Servono soprattutto a garantire, in condizioni di luminosità eccessiva, una buona efficienza visiva e a difendere gli occhi da raggi troppo aggressivi, d'inverno come d'estate.
Perciò tutti dovrebbero averli: grandi e piccini!
In montagna al mare, alla guida dell'auto, per chi porta le lenti a contatto... gli Occhiali da Sole sono uno strumento indispensabile.
Ma se vuoi essere sicuro di acquistare gli Occhiali da Sole giusti per le tue esigenze, rivolgiti ad una persona esperta:
l'ottico optometrista dei negozi Oxo.

Tieni sott'Oxo la tua vista. Vieni nei negozi Oxo: più di 300 in Italia.

Aut. Min. Rich.

Qui trovi i negozi Oxo

CUNEO
CONTACT
C.so Nizza, 49/C
L'OTTICA
Via Pascal, 2
MAIORANA
C.so Garibaldi, 4
CARELLI
C.so Francia, 108
(S. Rocco Castagnaretta)

PROVINCIA DI CUNEO
Benevagienna
GALLO
Via Roma, 23
Canale d'Alba
OTTICA DEL CENTRO
Via Roma, 52
Fossano
GALLO
Via Roma, 117
MAESTRELLI
Via Roma, 73
Mondovì
BOLLA
Via S. Agostino, 21
LEONARDI
C.so Europa, 2
Savigliano
MANA
C.so Roma, 37

OTTICA PERSONALIZZATA
Oxo è garanzia di competenza e cortesia

Ci sono scelte sempre all'altezza delle vostre emozioni.

Passat Variant con un finanziamento fino a 30 milioni in 24 mesi a tasso zero o una serie di piccole rate con una maxi rata finale.

PASSAT VARIANT 1.6 £. 37.405.200 (esclusa A.P.I.E.T.).*
Acconto £. 7.405.200; Finanziato £. 30.000.000 - Esempio ai fini della legge n° 154 del 17/02/92

Descrizione	Tasso zero	Tasso agevolato	Mini rate
T.A.N.	0%	5%	5,02%
T.A.E.G.	0,65%	5,59%	5,78%
Numero rate	24	36	23
Importo rata	**1.250.000**	**899.127**	**540.000**
Commissione e bollo	220.000	220.000	220.000
Rata finale rifinanziabile*			20.100.000

*Salvo approvazione di Fingerma e non è cumulabile con altre iniziative in corso. Per ulteriori informazioni consultare i fogli analitici pubblicati a termine di legge.
L'offerta è valida per Passat Variant disponibili consegnate entro il 30.11.98.
*** PASSAT VARIANT È DISPONIBILE ANCHE IN VERSIONE SYNCRO**

Passat Variant.
Una scelta molto personale.

AUTOFONTANA
BORGO SAN DALMAZZO
Via A. Fontana, 6 - Tel. 0171 751.111

AUTOTANARO
ALBA
Corso Bra, 22 - Tel. 0173 363.344

BOTTO MARCO
MONDOVÌ
Via Langhe, 13 - Tel. 0174 551.222

SPAZIO AFFARI

I[redacted]

TORINO PROVINCIA

G.S.I. vende [redacted] adiacenze Panorama, libero, 1 camera, tinello, cucinino, bagno L. 90 milioni. Tel. 011 397.1767

[redacted] S. Mauro appartamento signorile salone 3/4 camere cucina doppi servizi, 2 box e cantina. Simoncini 011 543.870

MONCALIERI ampio appartamento prestigioso precollina divisibile panoramico giardino privato. [redacted] Cerruti 011 640 7153

[redacted] corso Roma [redacted] signorile libero ristrutturato camera tinello cucinino bagno. Edicase [redacted]

MONCALIERI in palazzo settecentesco [redacted] mq su 2 piani più casetta indipendente di 120 mq box giardino privato. Fimintel Immobili 011 517 0021

[redacted] precollina in complesso residenziale salone 2 camere cucina 2 bagni terrazzo box. Eurofid 011 581.8777

MONCALIERI [redacted] Croce stessa casa 2 alloggi varia metratura su 3 livelli vista castello Gabetti 011 642 [redacted]

MONCALIERI stessa palazzina alloggi liberi mq 75/140 con giardino da L. 145 milioni San Carlo 011 542 782.

MONCALIERI strada Revigliasco panoramicissimo alloggio mq 170 signorile cucina salone 3 camere doppi servizi terrazzo cantina box giardino condominiale, privato vende. No agenzie. Tel. 0335 808 0779 - 0335 544 5928

MONCALIERI verzaria [redacted] villa 500 mq terreno 1400 mq in piano volendo bifamiliare terrazzi. Tel. 011 649 0775

MONCALIERI via Montebello in costruzione alloggi signorili finiture di pregio G.L. Immobiliare 011 518.4273

MONTANARO via Torino villette in [redacted] zona giardino box doppio consegna luglio 1999 L. 380 milioni. Tel 011 273 5361

[redacted] complesso [redacted] bouche nuova costruzione ultimo piano libero soggiorno cucina 3 camere 2 bagni sul lotto panoramica. L. 290 [redacted] box. Tel 011 515.7606.

MICHELINO complesso "I Portici" nuova costruzione alloggi [redacted] soggiorno 1/2/3 camere servizi disponibilità immediata M. Case Sas 011 770.7531

MICHELINO zona Municipio 5° ultimo [redacted] ingresso tinello cucinino camera e servizi Gabetti 011 903 2595

NONE splendida villa indipendente recente [redacted] molto curata valida L. [redacted] Nordedil 011 568.3700

ORBASSANO centrale alloggio [redacted] ingresso salone cucina 2 camere servizio ripostiglio box Gabetti 011 903 2595

[redacted] ampia [redacted] indipendente possibilità di 2 alloggi ampio magazzino box Royalcase 011 956 1968

ORBASSANO contesto silenzioso villa a schiera salone 3 camere cucina 2 bagni taverna box Gabetti 011 903 2595

[redacted] residenziale villa indipendente su 3 livelli possibilità bifamiliare giardino Gabetti 011 903 [redacted]

OULX Beaulard vendesi [redacted] a schiera recente arredata con giardino e box auto Gabetti Op Imm 0122 901 965

[redacted] **REDENTORE** alloggio con mansarda sala cucina 2 camere servizi terrazzi 2 posti auto Cereser 011 812 6106

PI[redacted] appartamento termoautonomo al 1° piano soggiorno cucina camera bagno Gabetti Pinerolo 0121 397 700

[redacted] centro ottima porzione di bifamiliare 170 mq abitabili più servizi ampio giardino Albertazzi 011 842 863

PINO libero in villa bifamiliare salone 2 [redacted] camere cucina biservizi mansarda box giardino privato. IPI 011 561 7091

PINO S. Felice perfetto [redacted] d'epoca salone 2 camere cucina biservizi ampio giardino privato Albertazzi 011 842 863

[redacted] in villa trifamiliare due alloggi di salone 4 camere cucina triple servizi box magazzino giardino a partire da L. 600 milioni Failla 011 437.2366

PINO [redacted] rustico panoramico fine ristrutturazione terrazzo giardino box S.R.C. 011 669.2777

PINO TORINESE versante Chieri villa nuova mq 240 circa ottimo rifiniture giardino Gabetti Gerrosa 011 660.4240

PIOSSASCO palazzina costruzione signorili appartamenti mq 72.95 L. 1 milione 855 mila mq Helvetia 011 650[redacted]3.

PIOSSASCO piazza San Vito 14 villa d'epoca indipendente mq 3500 di parco trattative riservate. Tel 011 937.6227

PIOSSASCO precollina signorile villa indipendente con dependance giardino mq 1000 Helvetia 011 650.3103

PISCINA contesto casa bifamiliare 4 box terreno mq 1.300 ad orto e frutteto [redacted] 011 027.9075.

[redacted] cascinale [redacted] mq pressi [redacted] Francia volendo bifamiliare [redacted] mq parco. Tel 011 649.0775

PRESTIGIOSO precollina Moncalieri salone 4 camera cucina 3 servizi taverna giardino box panorama. Tel 011 649 0775

PUNTO EDILNORD Orbassano cascinale mq 750 parzialmente rialzato con giardino mq 2000 affare. Tel 011 542.866

PUNTO EDILNORD Villarbasse centro palazzina di 3 alloggi mq 550 giardino mq 500 magazzini e cortile mq 200 L. 590 milioni affare. Tel 011 542 866.

REANO porzione casale da ristrutturare 80 mq 2 livelli. Giardino di 80 mq. Richiesta L. 95 milioni. Gabetti 011 931 1946.

REVIGLIASCO prestigiosa villa singola mq 250 grande interrato giardino mq 2000 parco Bartocchio 011 581.9530

RIVALBA pressi Gassino villa 1700 ottima posizione non isolata bel giardino qualcho lavoro. Rialto Imm.re 011 562 2252

RIVALTA ampia villa indipendente su 2 livelli parco piantumato mq 5000 box [redacted] 3 auto appartamento custode urge vendere Casaplu 011 246 2143

RIVALTA casa indipendente con giardino soggiorno 2 camere cucina bagno L. 278 milioni Gabetti 011 956.6022

RIVALTA villa a schiera recente mq 120 su 2 piani seminterrato mq 80 sottotetto giardino. Seram 011 562 9001

RIVOLI Cascine Vica ingresso tinello cucinino 3 camere bagno L. 190 milioni Studio Asiago 011 386 544.

RIVOLI centro porzione villa bifamiliare prestigiosa in costruzione mq 270 giardino Bartocchio 011 581 9530

RIVOLI centro ultimo piano saloncino 2 camere cucina bagno 2 [redacted] L. [redacted] milioni Gabetti 011 958 6027

RIVOLI confine zona [redacted] bella unifamiliare ampia metratura materiali [redacted] pregio Verna 011 956.1302

RIVOLI impresa vende alloggio panoramico 105 mq [redacted] taverna giardino box doppio facilitazioni Tel 011 220.5421

RIVOLI recente signorile mq 150 4° piano ingresso salone mq 43, 2 camere cucina 2 bagni 2 posti auto box doppia Consegna fine 1999. Tel. 011 898.5786.

RIVOLI signorile panoramico soggiorno 3 camere cucina 2 bagni terrazzo box. AD CASA 011 [redacted]

RIVOLI villetta saloncino [redacted] camere cucina servizi taverna garage giardino 1000 mq. Tel. 011 771 0226 011 819 2589

ROSTA recente villetta indipendente [redacted] cucina 3 camere 2 bagni box tavernetta giardino. Royalcase 011 956.1968

SANGANO residenziale porzione di bifamiliare nuova ampia metratura giardino privato ottime finiture. Gabetti 011 906 8904

SAN [redacted] parte di villa bifamiliare [redacted] pendente salone cucina [redacted] camere doppi servizi mansarda [redacted] e [redacted] G.E.A. 011 562 9939

[redacted] mezza collina villa panoramica mq [redacted] mq 57 terreno in piano Imm S. Mauro 011 822 [redacted]

SAN MAURO ottima esposizione o [redacted] villa di recente costruzione mq 340 giardino box Luciana Vola 011 436.1395

SAN MAURO via Trento [redacted] casa [redacted] panoramico mq 185 salone cucina 2 camere cameretta 2 bagni volendo box L. 530 milioni. Edicase 011 561.3535

[redacted] **D'OULX** centrale panoramico 6° piano soggiorno con camino 2 camere cucina bagno Eurofid 011 581 8777

[redacted] **D'OULX** Chapelle monolocale ottimo arredato in residence con piscina e tennis Gabetti Op Imm 0122 901 965

SESTRIERE Champlas panoramico appartamento mansardato soggiorno camera cucina bagno terrazzo Tel. 011 546.065

[redacted] in residence alto standard bilocale ultimo piano. Multiproprietà per [redacted] giorni annui (invernale od estivo) L. 26 milioni Giraudo 0121 321.991

SETTIMO centro libero panoramico [redacted] camere tinello servizi mq 110 ottimo stato L. 178 milioni Tel 011 434 0021

S.MAURO [redacted] panoramico mq 110 più mansardato abitabile collegato mq 108 dilazioni C Imm 011 433.7330.

S. [redacted] di Moncanino villa indipendente [redacted] circa terreno mq [redacted] circa Chiusano & C. 011 568.2858

TAIT 011 562.3931 Pino Torinese libero panoramico rinnovato saloncino cucinotto camera bagno terrazzo box

[redacted] Belvedere villa sala 3 camere cucina [redacted] servizi [redacted] giardino Pronta consegna B.L. 011 434 2377

[redacted] porzione cascinale centrale ristrutturato Ampia metratura, giardino privato Studio Cerruti 011 640 7153

TROFARELLO splendida [redacted] villa bifamiliare mq [redacted] finiture [redacted] pregio, [redacted] 2 [redacted] più mansarda 4 bagni giardino, box 4/5 auto. Albo 011 627 9075

ULZIO in prestigioso chalet soleggiato panoramico appartamenti varie metrature con posti auto coperti Sotima 011 517 2817

ULZIO San Marco ingresso soggiorno [redacted] golo cottura [redacted] bagno [redacted] L. 165 milioni G.L. Immobiliare 011 516 4273

VENARIA borgo nuovo signorile con mansarda ultimo piano salone 3 camere cucina biservizi box Gabetti 011 253.747

V[redacted] in casa [redacted] '96 piano alto soggiorno zona cottura camera bagno box posto auto Gabetti Lucento 011 253 747

[redacted] libero saloncino 3 [redacted] cucina 2 bagni [redacted] affare L. 310 milioni volendo box Failla 011 437.2366.

[redacted] vuota porzione di villa bifamiliare nuova costruzione zona Stadio possibile mutuo Tel 011 455 7945

[redacted] intera scala di 6 appartamenti nuova costruzione a 13 km da To buon reddito ben locate [redacted] 011 562 [redacted]

VIA Lagrange 31 in prestigiosa palazzina d'epoca completamente ristrutturata alloggio bilocale 68 mq. impresa vende direttamente L. 280 milioni. Tel. 011 515.7606.

[redacted] collina Moncalieri prestigiosa bifamiliare panoramica [redacted] dependance Giardino 1800 mq Studio Cerruti 011 [redacted]

VINOVO villaggio villa schiera salone cucina 2 camere servizi ampia mansarda giardino privato Gabetti 011 962 4769

VOLPIANO stupenda villa semindipendente minitaverna con giardino privato L. 460 milioni. Tel 011 701 853

175.000.000 Rubiana cascinale panoramico libero su 4 [redacted] mq [redacted] abitativi e terreno 7000 mq. 'La Borsa' 011 368.482

220.000.000 pochi [redacted] Carmagnola collinare e panoramica villa in costruzione terreno mq 2000 'La Borsa' 011 368 482.

380.000.000 San Gillio villa 200 mq libera 3 lati [redacted] giardino. Il Punto Imm 011 597 497 - 595 209 - 0336 818.688

PIEMONTE

CRESCENTINO [redacted] ristrutturato ingresso camera tinello box L. 58 milioni. Eventuale mutuo 90%. Sabatelli 011 655 359

CUNEO San Rocco Castagnaretta in [redacted] lazzina 2° [redacted] alloggio mq 110 termoautonomo garage Santateresa 011 776.4738.

LIMONE PIEMONTE cucinino soggiorno 3 camere giardino privato L. 270 milioni eventuale box. Sena 011 382.5072

[redacted] (Murisengo) prestigiosa villa mq 450 più dependance parco mq 17 mila Affare Eurofid 011 581.8777

VILLETTA nel verde bifamiliare indipendente 1200 mq terreno colline Murisengo affare L. 165 milioni Tel 011 540 947

40.000.000 38 km da Torino (Aramengo d'Asti) cascinale mq [redacted] rustico [redacted] mq 3000 terreno. La Borsa' 011 368 482

VALLE D'AOSTA

LILIANES Val di Gressoney villino indipendente su 4 lati di circa 100 mq giardino L. 290 milioni Gabetti 011 57 672

[redacted]

ALASSIO centralissimo bilocale soppalcato e termoautonomo L. 260 milioni Fondocasa 0182 647.047

ALASSIO vista mare 2 [redacted] salone [redacted] taverna servizi terrazzo vivibile L. [redacted] milioni Tel 0182 471.239

ALBENGA [redacted] mare prenota [redacted] L. 10 milioni nuovi splendidi [redacted] terrazzi. Tel 0182 555.827 - 0337 281.878.

ANDORA impresa vende splendidi mono/bi/tri/quadrilocali veramente sulla spiaggia termoautonomo agevolazioni fiscali e di pagamento, possibilità mutuo 4,5% ed autofinanziamento da affitto garantito al 6% Tel 0182 85 779

ANDORA nell'entroterra vendesi porzione di casa [redacted] ristrutturare 80 mq più cantina e giardinetto [redacted] sole L. 75 milioni. Tel. 0182 995.599.

[redacted] Pinamare 150 mt mare villa nuova con giardino rifiniture di prestigio Punto [redacted] 0182 645.094

ANDORA villaggio Orizzonte [redacted] tri 2 piani vista mare vero affare L. [redacted] milioni Punto Edilnord 0182[redacted]

> [redacted] **DI** [redacted]
> **a 3 minuti a piedi dal mare mono/bi/trilocali arredati con terrazzo e giardino. Chiusano & C. Tel. 011 568.2858 - 0335 542.4340.**

BERGEGGI a picco sul [redacted] casa [redacted] nordinare [redacted] appartamenti giardino vero affare L. 370 milioni Tel 0182 992.161

BERGEGGI soggiorno [redacted] cottura e terrazza vista mare camera bagno [redacted] e giardino. Tel. 019 621 335

DIANO MARINA a 5 minuti d'auto casetta singola con terreno ristrutturata a nuovo 70 mq più 40 mq terrazzi L. 275 [redacted] Tel 0183 40.9030

DIANO MARINA tranquillo complesso residenziale a 800 mt mare privato [redacted] mono-bi tri-quadrilocali ristrutturati termoautonomo bassa fiscalità spese condominio minime. Ininterrediari. Tel 0347 447 6398 - dopo ore 21 - 0183 433 77

DIANO [redacted] passi [redacted] ampio bilocale con terrazzino termoautonomo L. 239 milioni Tel 0183 [redacted]

FINALE [redacted] bilocale [redacted] terrazzo [redacted] ideale [redacted] solo L. 180 milioni Fondocasa 019 680.710.11

LOANO vendo vicino mare 3 camere tinello [redacted] termo autonomo. Agenzia Edilriviera 0182 970.386

LOANO 3 km. residenza vista mare giardino box in borgo storico finiture di pregio impresa vende tel. 0348 604.0250

OSPEDALETTI vista mare soggiorno 2 camere cucina abitabile terrazzo posto auto Beni Fondiari 011 568.1000

PIETRA LIGURE centro storico quadrilocale terrazzo luminoso L. 220 milioni. Fondocasa 019 626 660

PIETRA LIGURE viale Repubblica vendo 2 camere cucina servizi balcone Agenzia Edilriviera 0182 970.386

PIETRA LIGURE 20 [redacted] bilocale balconata termoautonomo vista mare L. [redacted] Fondocasa 019 615.951

[redacted] (Im) privato vende [redacted] mt [redacted] bi/trilocali panoramici soleggiati prezzi concorrenziali Tel 0184 507.718

[redacted] bilocale vista mare mozzafiato, posto auto terrazzo L. 95 milioni Da vedere Case Italgest 0184 501.370

SANREMO centrale camera [redacted] bagno ampio balcone cantina L. 97 milioni Fondocasa 0184 591 870

SANREMO [redacted] residence [redacted] gioso mono/bilocali terrazze vista [redacted] L. 120 milioni. Sagor 167 019.318

[redacted] viale Inglesi villa singola mq 150 salone cucina 3 camere 2 bagni box giardino A.D.P. 011 [redacted]

SAN TERENZO Lerici, in villa bifamiliare 2 alloggi di 50 e 100 mq vista mare giardino Gabetti 011 57.672.

[redacted] zona viale Europa soggiorno cucina abitabile camera ripostiglio giardino posto auto. Studiotre 019 748 468

VILLETTA entroterra Albenga [redacted] locali doppi servizi taverna box giardino L. 20 milioni contanti mutuo [redacted] 0182 212.71.

ITALIA

VENEZIA Rialto monolocale [redacted] angolo cottura elegantemente arredato. Buon investimento Luciana Vola 011 [redacted]

[redacted]

A.A. ITALGEST [redacted] 449.072 [redacted] fronte mare [redacted] impresa alloggi sulla spiaggia L. 26 milioni più piccola rata

A.A. ITALGEST 0184 [redacted] Beau Soleil vista Montecarlo/Casinò da impresa alloggi terrazze piscina da L. 130 milioni.

A.A. ITALGEST 0184 449.072 Cannes Theoule villetta sul mare vista mozzafiato piscina L. 88 milioni più piccola rata

A.A. ITALGEST 0184 449 072 Cap [redacted] fronte vista mare/Montecarlo da impresa bilocali grandi terrazze L. 195 milioni

A.A. ITALGEST 0184 449 072 [redacted] Martin affare alloggi in liquidazione da impresa scontati 50% vista mare piscina tennis

A.A. ITALGEST 0184 449.072 Mentone Garavan fronte/vista mare da impresa alloggi nuovi prezzi eccezionali

A.A. ITALGEST 0184 449.072 Nizza/Università da impresa alloggi L. 24 milioni più mutuo pagato da affitto garantito 7%.

A.A. ITALGEST 0184 449 072 tra Nizza e Antibes fronte mare da impresa appartamenti L. 42 milioni più piccola rata

A. AFFARE ad Antibes Les Pins fronte mare nuovi alloggi su spiaggia L. 25 milioni e piccolo mutuo. [redacted] 0182 555 627

A. AFFARE a Mentone nuovi alloggi fronte [redacted] bella vista da L. [redacted] milioni più piccolo mutuo. Tel. 0182 555 627

A. [redacted] a Nizza in Place Massena nuovi prestigiosi bilocali posizione unica ultime possibilità [redacted] 0182 555 627

A. [redacted] centro a 50 mt [redacted] monolocali liberi/occupati da L. 75 milioni, rendita L. 600 mila mensili. bilocali da L. 150 milioni. Consegna immediata. Interim 011 599.782 - 504.751

AFFARE Nizza ampi bilocali ristrutturati con soppalco a partire da L. 155 milioni. ISIT Numero Verde 167 140 470

AFFARE Nizza centro ultimi splendidi [redacted] in casa d'epoca [redacted] L. 168 milioni. ISIT Numero Verde 167 140 420.

A Mentone in casa d'epoca piccolo monocamera piano 6° FF. 220.000. Italimmobili 011 771.1918 - 771.1560

A Nizza a [redacted] mt [redacted] studio reddito 7% FF. 220,000 (L. 66 milioni). Italimmobili 011 771.1918 - 771.1560.

[redacted] vendesi monolocale [redacted] L. 200 milioni Telefonare [redacted] 210 0218 interno 119 Guaiini. Assolutamente [redacted] intermediari

NIZZA Promenade des Anglais casa prestigiosa trilocale 2° piano splendida vista mare ISIT Numero Verde 167 [redacted].

ESTERO

CORSICA Ile Rousse due passi spiaggia, centro, nuovissimo appartamento tutto arredato, veranda vista mare L. 109 milioni. Da non perdere. Tel. 035 319.888.

LOCALI UFFICI [redacted]

A. CORSO Belgio [redacted] locale [redacted] carraio ufficio deposito laboratorio mq 275 L. 220 milioni, C. Imm 011 433.7330.

A. IMMOBILIARE SABATINO Campidoglio fabbricato commerciale disposto su 5 piani totali mq 5000 Tel. 011 385.1313.

A. SAN CARLO 011 542.782 corso Unione via Vigliani uffici liberi mq 250 parete mobile tre servizi portineria

A. SAN [redacted] 011 542 782 [redacted] Rivoli signorile ingresso 4 ampi vani servizi mq 105 ristrutturato L. 235 milioni

A. TOSCANO SPA corso Belgio e [redacted] lusso uso ufficio 2 stanze reception servizi L. 155 milioni Tel. 011 561.3050

[redacted] Francia locale mq 4000 adatto centro multisportivo [redacted] equitazione 90 box, 8 ettari [redacted] e villa padronale 800 mq. Tel 011 649 0775

ADIACENZE corso Vittorio ufficio luminoso mq 630 ristrutturato casa d'epoca L. 1 milione 500 mila/mq. Tel 011 669 2962

BAR zona centro con licenza arredamento nuovo vicinanze uffici e scuole angolare chiusura serale ottimo incasso Studio Dala vende Tel. 011 812.7700

CAPANNONE 4600 mq Torino Collette divisibile multi servizi produttivo o uffici con abitazione. Tel. 011 649.0775.

CASA d'epoca prestigiosi uffici mq 350 più interrato con sala riunioni climatizzato posti auto eventuale affitto Tel 011 812 4144

COLLEGNO corso Marche capannoni 1200/3600 mq fabbricato uffici mq 500 volendo frazionas. Eurofid 011 581 8777.

CONNI 011 518.44[redacted] pressi Nuovo Tribunale 5 vani o bagno piano rialzato mq 186, 2 ingressi L. 240 milioni

LA GINEVRA 011 447.5651 basso fabbricato adiacenze corso Trapani mq [redacted] interno cortile artigianale/commerciale

LA [redacted] 011 447.5651 [redacted] mq 500/1000/1500 in costruzione Settimo con uffici e cortile consegna 1999.

[redacted] **GINEV**[redacted] 011 447.5651 capannoni mq 4500 6000 10000 Settimo in cemento armato piazzale volendo in affitto.

LEINI' direttamente da impresa di costruzioni unità immobiliari all'interno di Centro Commerciale e artigianale di [redacted] edificazione Tel 011 988 1675

LUCIANA VOLA 011 436.1395 corso [redacted] naudi (Re Umberto) in elegante casa d'epoca prestigiosi locali ufficio mq 100.

MAGAZZINO /ufficio/box pressi Nuovo Tribunale 250 [redacted] accesso diretto [redacted] furgoni all'interno Furbatto 011 [redacted]

MAGAZZINO ufficio, [redacted] 140. mq 600. altezza mt 5. indipendente vendesi /permutasi. Tel. 011 650.0158.

> **ORBASSANO**
> in complesso industriale di prestigio zona CRF comoda autostrade
> **CAPANNONI MQ 7500**
> [redacted] **MQ 1800**
> frazionabili o a corpo
> **PRODOMO 011 433.7636**

PALAZZINA 5 piani (3 fuori terra) mq 1800, 19 posti auto zona corso Regina Margherita ottimo reddito. Tel. 011 640.3793 Activa

PIANEZZA locale industriale mq 2000 ampliabili terreno adiacente gruppo Fata N.P.L. [redacted] 0335 690 9214.

PINEROLO capannoni artigianali officine depositi da mq 500 a 1700. Nova Spa vende Tel 0121 322.262

[redacted] Ex Selpa' capannoni artigianali/industriali uffici e ampi piazzali [redacted] mq [redacted] a [redacted] Nova Spa vende/affitta. Tel 0121 322.262.

PISCINA magazzini-laboratori varie metrature a partire da L. 850 mila/mq [redacted] abitazione Tel 0121 322.262

SETTIMO [redacted] direttamente [redacted] impresa di costruzioni fabbricati industriali di prossima edificazione pressi auto[redacted] - varie metrature Tel 011 988.4477.

> [redacted]
> **Torino nord pr[redacted] autostrade, moderno, mq 8000 con uffici, ampi piazzali. Furbatto 011 544.566.**

VENDESI negozio/laboratorio 2 vetrine mq 70, via Maria Ausiliatrice angolo corso Principe Oddone Tel 011 581.3943

[redacted] direttamente da impresa [redacted] costruzioni fabbricati industriali di prossima edificazione pressi autostrade - varie metrature Tel 011 988 4477

ZONA N[redacted] capannone mq 1500 e interrato di 1500 mq comodo autostrade vende Beni Fondiari 011 568 1000.

> **12% REDDITO**
> **po[redacted] [redacted] laboratori corso Allamano affittati a primaria società L. 1 miliardo. Furbatto 011 544.566.**

BOX AUTO

BOX piano interrato complesso Debouché Nichelino nuova costruzione a partire da L. 18 milioni singoli L. 27 milioni doppi Tel 0[redacted]

CENTRALISSIMI posti [redacted] in autosilo via Lagrange 31, possibilità 41% di risparmio fiscale. IMPRESA BOSSO vende direttamente Tel 011 515.7606.

CENTRALISSIMI posti auto in vendita in autorimessa interrata massima sorveglianza e sicurezza [redacted] 41% di risparmio fiscale. Impresa vende direttamente [redacted] 011 [redacted]

IMMOBILIARE [redacted] Torino [redacted] via Me[redacted] n 2 box auto contigui, liberi. Fax 0[redacted]

NICHELINO in blocco [redacted] boxes [redacted] costruzione a L. 78 milioni totali vendita anche singola. M. Case 011 770.7531.

TERRENI

A 20 km da Torino terreno edificabile di 500 mq progetto approvato per villa di 135 mq abitativi. Gabetti 011 906.8904.

[redacted] vendesi terreno edificabile di 2700 mq per la costruzione di 2 grosse bifamiliari. Tel. 011 650.2132.

I[redacted] ACQUISTO

TORI[redacted]

A. NOTAIO cerca tramite C. Imm. alloggio mq 130/160 in zona alto pregio piani alti serietà [redacted] 011 433.7330.

A. RICERCHIAMO in acquisto casa/villa [redacted] 2 alloggi [redacted] giardino per famiglia con genitori pensionati Torino cintura. Edimarket 011 837.259

ALLOGGIO libero [redacted] dimensioni ricerco in vendita garantito pagamento contanti. Signor Lorenzini 011 817.8000

APPARTAMENTO di almeno 120 mq ricerco in posizione comoda al centro. Sig Vianelli mattino Tel. 011 582 [redacted]3

ARCASE IMMOBILI DI PRESTIGIO [redacted] cerchiamo su incarico esclusivo nostra clientela immobili in zona di pregio Tel. 011 504.333 - www.arcase.it.

[redacted] ricerca urgentemente ingresso salone 3/4 camere cucina servizi zona signorile max riservatezza. Tel. 011 43.591.

CERCASI precollina prestigiosa villa epoca mono-bifamiliare mq 350/500 trattative riservate Eurofid 011 581 [redacted]

DIRIGENTE società internazionale [redacted] trasferimento [redacted] appartamento in stabile signorile 120/150 mq in Torino Ragionier Squizzato 011 568.3392

RICERCHIAMO Santa Rita 2/3 vani per clientela selezionata vendita veloce Beni Fondiari 011 568.1000

TORI[redacted]

[redacted] e Sauze d'Oulx [redacted] urgentemente per nostra selezionata clientela alloggi piccoli e medi in vendita Gabetti Op Imm 0122 901 965

LOCALI UFFICI [redacted]

CERCHIAMO acquisto/affitto magazzino mq 1000 zona Francia (corso Brunelleschi/corso Ferrucci) Tovo 011 537.350

A[redacted]

TORINO CITTA'

A.A. CASAFFITTI porzione di villa [redacted] pletamente arredata con giardino piscina posti auto. Tel [redacted]

A. GRAN MADRE in stabile prestigioso posizione unica splendido appartamento mq 200. Casamarket 011 850.9216

ABBIAMO abitazioni ampia scelta [redacted] casa anche con giardino metrature e prezzo. Interacta 011 566.3[redacted]

ACCADEMIA ALBERTINA pressi corso Vittorio casa epoca mq 450 piano nobile posto auto. Rialto Imm.re 011 562.2252

ADIACENTE corso Francia (Bernini) signorile salone 3 camere tinello cucina biservizi biingressi L. 1 milione 600 mila mese. Tel. 011 533.947 - 011 545.239

[redacted] referenziati adiacenze piazza Carducci 3 camere tinello cucinino servizi ultimo piano Studio Rocca 011[redacted]

BARRIERA Milano [redacted] Porpora arredato soggiorno 2 [redacted] tinello [redacted] bagno L. 1 milione Bimar 011 43.591

[redacted]**LINA** panoramico salone cucina 4 [redacted] 2 servizi cantina e posti auto. Massimo Graffi Immobili 011 660 3530

CONSULEDILE 437.4000 precollina pressi [redacted] Sella arredato camera cucina ingresso bagno piano rialzato L. [redacted]

CORSO Galileo Ferraris 5° piano, doppio ingresso, soggiorno-pranzo, 5 camere, cucina, doppi servizi mq [redacted] L. [redacted] milioni 400 mila [redacted] Tel. 011 568.4455

CORSO Galileo Ferraris 4° piano; doppio ingresso, soggiorno- pranzo, 3 camere, cucina, doppi servizi mq 187. L. 1 milione 950 mila mese. Tel 011 568 4455.

CORSO Massimo prestigioso mq 170 salone 3 camere cucina lavanderia biservizi biingressi Studio Bozzo 011 812.4144

CORSO M. d'Azeglio pressi stessa casa 2 alloggi totalmente ristrutturati ingresso 4 o 5 vani servizi Finci 011 505.891

[redacted] Montegrappa (Francia) casa signorile salone 3 camere cucina biservizi 2 ingressi. Vianelli & C. 011 562.8613.

CRIMEA [redacted] San Fermo stabile signorile 1° piano soggio[redacted] 2 camere [redacted] servizio referenze ETG IMMOBILI 011 [redacted] 2438 - 436 [redacted]

CROCETTA [redacted] Galileo [redacted] in elegante palazzo '900 signorile [redacted] mq 285 Piano nobile. Trattative [redacted] [redacted] 011 518 4366

CROCETTA signorile 2 appartamenti stesso piano mq 130 e 180 abbinabili. Box auto Tel 011 533 947 - 011 545.239

ELIO CODONI 011 660.2264 Corso Galileo Ferraris 136, mq 145 L. 1 milione 600 mila mese con spese più riscaldamento.

STRADA del Nobile prestigioso mq 300 in piccola palazzina parco condominiale box. Rialto Immobiliare 011 562.2252.

VIA Accademia Albertina adiacente via Po 1° piano (possibilità uso ufficio); doppio ingresso, 5 camere, cucina, d[redacted] servizi mq. 157 L. 1 milione 550 [redacted] mese (canone per uso abitativo). Tel. 011 568.4455.

VIA Cristoforo Colombo adiacente corso Galileo Ferraris 1° piano (possibilità uso ufficio); ingresso, 4 camere, cucina, doppi servizi mq. 156. L. 1 milione 350 mila mese (canone per uso abitativo). Tel. [redacted]

VIA Torricelli adiacente corso Galileo Ferraris 4° piano; doppio ingresso, soggiorno-pranzo, 3 camere, cucina, doppi servizi mq 164 L. 1 milione 550 mila mese. [redacted]

TORINO PROVINCIA

RIVOLI zona ville arredata oppure solo appartamento piano giardino da L. 2 milioni a L. 4 milioni Tel 011 [redacted]

ROBASSOMERO in villa salone 3 camere cucina 2 bagni giardino [redacted] L. 1 milione 500 mila Bimar 011 43.591.

LIGURIA

[redacted] affitto mono/bilocali [redacted] L. [redacted] mila mensili compreso riscaldamento. Agenzia Edilriviera 0182 970.386.

LOCALI UFFICI CAPANNONI

A. IMMOBILIARE SABATINO via Della Consolata epoca ristrutturato termoautonomo mq 140 Tel 011 385.1313

AFFITTASI corso Turati negozio mq 250 con 10 [redacted] interrato 300 mq cerrabile ottimo [redacted]. Seim 011 568.3283.

[redacted] ufficio mq 380, via Cavour presso piazza Fusi. Tel. 0337 212.013

AFFITTASI via Genova 238 rimesso a nuovo negozio con retro e cantina [redacted] L. 1 milione Seim 011 582.9801

ALPIGNANO affitto capannone nuovo mq 800 più uffici e servizi mq 200. Cortile. Di Palma 011 561.3763.

BASSO fabbricato corso Vercelli comodo autostrada mq 300 affittasi. Beni Fondiari 011 568 1000

BASSO fabbricato semicentrale cortile indipendente passo carraio adatto qualunque attività mq 800 Ellegi 011 505.217.

CAPANNONE libero gennaio 1999 multi uso [redacted] uffici [redacted] industriale Moncalieri Tel. ore 8,30/12,30 allo 0335 800.7178 - 011 647.0241.

CAPANNONE mq 1500 uso commerciale produttivo palazzina uffici 900 mq zona Mirafiori. Amerio 011 431 0833/44.

CAPANNONE mq 500 h mt [redacted] cortile con tettoia più ampio pi[redacted] a Borgaro. Tel. 011 771.1444 - 0335 804 3075

CENTRO uffici via Cellini 22 con servizi centralizzati e parcheggio affittasi uffici da mq 20 a mq 200. Tel. 011 676.377

CHIUSANO & C. Crocetta uffici prestigiosi stesso [redacted] varie metrature a partire da mq [redacted] Tel 011 [redacted]

CORSO Fiume splendida posizione prestigioso piano rialzato mq 235 e archivio [redacted] 60 e 2 posti auto Finci 011 505.891

CORSO Stati Uniti signorile [redacted] ufficio 180 mq salone 5 camere servizi. Tel 011 562.2296

CORSO Tortona libero [redacted] 1° maggio affitto negozio di mq 90 bivetrinato più soppalco. Baldini Srl 011 596.771

CORSO [redacted] Sovietica adiacente [redacted] 700 mq parte commerciale [redacted] vetrine e [redacted] sovrastante [redacted] mq affittasi in [redacted] Seim 011 568.3283.

[redacted] Vespucci ufficio/abitazione piano rialzato 90 mq L. 850 mila mese Furbatto 011 544.566

ELIO [redacted] 011 660.2264 via Morghen 22 (Bernini) ufficio [redacted] mq stabile signorile L. [redacted] mila mese più spese.

[redacted] **BERRA** 011 549.330 capannoni Torino Nord c[redacted] tangenziale [redacted] mq liberi subito impianti a norme.

LA GINEVRA 011 [redacted] capannone Collegno mq 4500 più palazzina uffici mq 800 comodo tangenziale.

LA GINEVRA 011 447.5651 capannone Torino mq 1400 uffici mq 300 libero dal 1° gennaio '99 L. 12 milioni mensili

LA GINEVRA 011 447.5651 capannone Vinovo nuova costruzione mq 750 predisposto carroponte comodo autostrade.

LA GINEVRA 011 447.5651 - 0335 824.8124 capannone mq 4900 [redacted] uffici e cortile mq 6000 recintato Settimo

LOCALE [redacted] Saorgio piano terra impianti in legge mq 200, cortile coperto mq 100, uffici 60 mq. Tel. 011 517.1013.

NEGOZIO centralissimo pressi via Lagrange splendidi 600 mq su 3 livelli 5 vetrine soffitti a volta. Furbatto 011 544.566

NUOVA AS.SER.VIM [redacted] Unione Sovietica 371 negozio 2 vetrine [redacted] servizi, mq 60. Tel 011 317.0703

RORA 011 665.317 Settimo Torinese fabbricato su 2 piani mq 980 [redacted] uffici, mensa e spogliatoi ribalta strada affittasi.

SESTRIERE piazza Fraiteve locale commerciale di mq 65 circa Volendo box. Gabetti Pinerolo 0121 397.700.

> **Torino strada del Barocchio (adiacente corso Allamano)**
> **capannone mq 800 circa**
> **(metratura comprensiva di uffici servizi spogliatoi accessori)**
> [redacted] **L. 5.000.000 mese**
> **adatto a molteplici attività**
> [redacted] **011 596.771.**

UFFICI [redacted] via XX Settembre in palazzina [redacted] mq 350 a 2000 open space affitta Amerio 011 431 0833 - 431.0844.

VIA Cristoforo Colombo adiacente [redacted] Ferraris piano terreno, ingresso, salone, 3 camere, servizio mq [redacted]. L. 1 milione 650 [redacted] mese. Tel 011 568.4455.

Via Po piano cortile; magazzino accessibile da passo carraio mq [redacted] L. 860 mila mese. Tel 011[redacted]

[redacted] Torricelli adiacente corso Galileo Ferraris piano terreno; ingresso, 3 camere, servizio mq 100 L. 1 milione 350 mila [redacted]. Tel. 011 568.4455

VILLARBASSE centro nuovo fabbricato artigianale mq 200 ufficio servizi e cortile. Tel. 0335 531.2015 - 011 958.8383.

VOLPIANO piazza Municipio elegante negozio ristrutturato mq 200 parcheggio. Beni Fondiari 011 568.1000

A[redacted]

TORINO CITTA'

A.A.A.A. A proprietari garantiamo locazioni rapide con referenziatissimi [redacted] spese. Solo Affitti 011 433.7640

A.A.A.A. A referenziati affittiamo vostri immobili con decorrenza immediata senza alcuna vostra spesa. Komarco 011 533.614.

A.A.A.A. A referenziatissimi trasfertisti e studenti affittiamo vostri alloggi vuoti/arredati senza spesa. J.C. 011 517.2817.

ARCASE IMMOBILI DI PRESTIGIO ricer[redacted] villa o appartamento in affitto 150/250 mq Precollina di Torino e Crocetta. Tel. 011 504.333 - www.arcase.it

ARCUDIACARETTA ricerca per dirigenti di multinazionale alloggi arredati/vuoti definizioni rapide Tel. 011 596.080.

AZIENDA auto abbisogna alloggi arredati per funzionari in trasferta vuoli Precollina con giardino Interacta [redacted] 566.3876.

FAMIGLIA australiana cerca [redacted] Moncalieri con giardino semiarredata. C.A. 011 501.813 - 0338 266.1961

ILLACASE cerchiamo per referenziati alloggi ville varia metrature nessuna spesa per la proprietà Tel 011 447 4686

RICERCHIAMO per selezionata [redacted] alloggi e monolocali di v[redacted] metrature v[redacted] ed arredati. E. Case 011 318 8874.

RORA 011 665.317 cerchiamo per referenziati alloggi ville varie metrature in Torino e dintorni nessuna spesa per la proprietà.

LOCALI UFFICI CAPANNONI

> Azienda cerca in prima cintura di Torino
> **LOCALI** [redacted]
> **DA** [redacted]
> **O ACQUISTARE**
> per complessivi mq 15000 di cui 2000 per uffici
> **E' importante [redacted] possibilità di futuri ampliamenti.**
> Tel. 011 421.1911 Rag. Ghidoni

A[redacted]

[redacted] **ACQUISTA** autovetture max valutazione contanti con [redacted] Via Sant' Ottavio [redacted] Torino (zona Mole) Tel. 011 817.7242

ACQUISTA autovetture usate massima valutazione pagamento contanti. Corso Montegrappa 24 B. Tel. 011 776.1898 Torino.

AUTOGALLIA acquista con voltura immediata [redacted] auto fuoristrada e furgoni max [redacted]. Corso Umbria 35 To. Tel. 011 486.2[redacted]

AUTOTORTONA acquista vetture ogni tipo max valutazione, serietà. Corso Tortona 9. Tel. 011 817.1643 - 011 889.664

CON voltura immediata acquistiamo [redacted] veicoli. Aragonauto corso Dante 44 - 10126 Torino Tel 011 696 4713/4

MARCHI SUPERCARS occasionissime [redacted] Porsche [redacted] Morgan ex Cuccarini Mercedes Jaguard Audi Lotus Corvette Golf Maserati, Lancia Ford Saab turbo. Rover etc. Tel. 011 669.8913 corso Marconi 5 Torino

V[redacted]

ALBERGHI PENSIONI RESIDENCES

SPECIALE anziani [redacted] Marina Hotel *** oltre medio/lunghe permanenze con assistenza sanitaria eventuale trasporto Tel 0183 401.380 - 495.212.

M[redacted]

[redacted] **MATRIMONIALE** [redacted] ricerca e selezione il partner ideale [redacted] massima discrezione e professionalità. Piazza Solferino 9 Tel 011 537.914.

[redacted] Matrimoniale Twin Club per vedere, scegliere e video chi incontrare. Via Cernaia 14, Torino Tel 011 562.0850

CENTRO AGENZIE MATRIMONIALI ASSOCIATE E AUTORIZZATE. La certezza del giusto incontro nell'assoluta [redacted] Amicizie matrimoni. Via Giuseppe Giusti 3 angolo corso Vinzaglio Torino Tel. 011 561.1055.

[redacted] Studio Matrimoniale Esperienza decennale indiscussa etica professionale. Via Vespucci 34 bis. Tel. 011 568 3242.

[redacted] distinta bella presenza cerca compagno scopo matrimonio Fermo posta Alfieri Torino passaporto 813257A

V[redacted]

A.A. GIOIELLERIA M.C. 334.832, acquista oro, argenteria, monete, gioielli, in contanti. Corso Peschiera 183 Torino.

[redacted] 323.002 compra [redacted] argento preziosi numismatica francobolli [redacted] al massimo Torino, via Tripoli 85.

[redacted] pelliccia visone selvaggio Fendy, giacca volpe argentata, persiano grigio, giacca visone royal, giacca leo[redacted] vendo Tel. 011 590 977.

A. OREFICERIA [redacted] acquista oro argenteria monete [redacted] alle valutazioni via Madama Cristina 42 Tel. 650.2212

ACQUISTO mobili arredamenti '800 primi [redacted] quadri soprammobili vecchie radio e giocattoli Tel. 011 [redacted] Perna.

Star bene a casa propria, proprio come al Grand Hotel.

Sanremo

[illegible] nella capitale della Riviera, [illegible] Sagor ha scelto [illegible] la felicità dei suoi clienti più esigenti, di chi [illegible] esclusivo [illegible] di avere una casa di vacanze qualunque.
A 700 metri dal mare è in costruzione una residenza turistico-alberghiera in esclusivo complesso residenziale dotato di campo da tennis, piscine, solarium, ristorante, giardini... a due passi dal maneggio e dal campo da golf. Gli appartamenti, mono e bilocali, con ampie terrazze e garages sotterranei, sono progettati, realizzati e arredati direttamente da Sagor secondo gli elevati parametri di [illegible] che da sempre garantisce ai propri clienti.
Ma le sorprese non finiscono qui... E' infatti possibile usufruire di tutti i servizi di un Grand Hotel: colazione in camera, lavanderia, pulizie, reception... Basta chiedere!
Sarà il vostro Paradiso oppure costituirà una solida base di investimento ad alto e immediato rendimento.
Affrettatevi, è un'occasione da cogliere [illegible]

[redacted]

Modalità di acquisto di un monolocale, con garanzia locativa
L. 120.000.000
Prenotazione L. 5.000.000
Preliminare L. 15.000.000
Mutuo 100.000.000
Rata annuale mutuo L. 9.400.000
Rendita locativa L. 9.600.000 pari al 8%
Margine utile L. 200.000

Progetti firm[redacted]

Sagor analizza il mercato, individua le aree a più alta redditività, sempre in località incantevoli o comunque molto appetibili. Si occupa direttamente della progettazione e della costruzione degli immobili, garantendo l'applicazione dei criteri più innovativi, l'impiego di tecniche e materiali d'avanguardia, dedicando la massima attenzione ai particolari. Per questo gli immobili Sagor rispondono alle aspettative degli investitori più esigenti, in quanto sono orientati all'alto rendimento e ad una forte rivalutazione

Numero Verde
167-019318
[redacted] telefonare. [redacted] i vantag[redacted] dal costruttore.

SAGOR
Case, fuori dai luoghi comuni.
Torino, C.so Unione Sovietica 153/D,
Tel. 011.304.09.81 r.a. - Fax 011.304.20.08
e-mail: INFO@SAGOR.NET
web: HTTP://WWW.SAGOR.NET

Spedisca il Coupon per [redacted] a:
Sagor C.so U. Sovietica 153/d - 10134 Torino
[redacted] Fax allo 011.304.20.08
☐ Desidero ricevere informazioni su....................
Nome....................
Via....................
CAP..........Città..........Pr..........
Tel....................
I dati [redacted] trattati ai sensi della L. 675/96

Arrestato marocchino: mentre era al lavoro la moglie (italiana) rimaneva chiusa a chiave

Segregata da 4 anni nel monolocale

«Mio marito non mi fa uscire»

Da quasi quattro anni viveva segregata in casa, un monolocale di metri quadrati diventato tutto il suo mondo. Quando il marito andava a lavorare, la chiudeva a chiave, fino al ritorno. E quando lui rientrava ubriaco, costretta a subire minacce e maltrattamenti. Lui, Ali Bouzekra, anni, chino, da tempo a Torino regolare permesso soggiorno ed un lavoro da operaio in una fabbrica di Leinì, è stato arrestato venerdì mattina.

Tutta la vicenda era stata scoperta casualmente prima, durante uno degli abituali controlli anticlandestini effettuato dai carabinieri della compagnia Oltredora uno stabile di Taranto, abitato da immigrati. Dopo aver suonato il campanello di un alloggio al terzo piano, si sono sentiti rispondere «non posso aprire, chiusa a chiave, mio marito non vuole che esca». Pensando si trattasse di una scusa per cercare di ritardare il loro ingresso, i militari hanno deciso di forzare la porta.

Una volta all'interno, hanno constatato che la donna diceva la verità. Barbara C., 28 anni, italiana, nulla da nascondere in quella stanza, trasformata in prigione. Quattro anni vita trascorsi in pochi metri di spazio, con un piccolo letto ad una piazza, una scarpiera, un tavolino con la tivù, un bagno ed un fornelletto per cucinare. In condizioni economiche al limite della sopravvivenza.

«Mangiamo poco, quasi sempre pasta - spiega lei -. E ogni tanto compriamo una fettina da dividerci». Nessun telefono, soltanto lunghe ore solitudine neppure la possibilità di conversare qualcuno o chiedere aiuto in di necessità. Seduta in angolo, Barbara C. racconta la sua storia, di come ha deciso di lasciare i genitori e i sette fratelli per seguire un destino che credeva diverso.

«Siamo sposati da cinque anni, non abbiamo figli. All'inizio tra noi andava tutto bene, anche i miei genitori non erano d'accordo che uscissi con lui. Non l'hanno mai accettato, mi dicevano "se vuole davvero bene ti deve prendere con le valigie, deve darti un tetto". Così sono dovuta andare da casa. E lui mi ha ospitata. Ci siamo sposati, con rito civile. Ma dopo il matrimonio le sono chiuse. capito che era amore, ma questione d'interesse. Voleva diventare italiano, avere la cittadinanza. Quando Ali ha scoperto che avevo una relazione ha cominciato ad essere violento, a chiudermi in casa. Dalle 5 del mattino fino alle 5 del pomeriggio. Dovevo uscire soltanto con lui, mai da sola. Io mi sentivo in colpa, sapevo di aver sbagliato, capivo che lui non si fidava più di nulla. Ma non ho mai avuto il coraggio di ribellarmi, pensavo che le cose sarebbero peggiorate. Qualche anno fa era già stato in carcere, quattro giorni, sempre per colpa del suo carattere violento».

Ma dalle parole si intuisce un affetto che, nonostante tutto, le impedisce ancora di prendere una qualunque decisione. Parla sembra scusarlo: «Siamo di religione diversa» dice, alludendo al fatto che il marocchino è seguace dell'Islam ed è abituato considerare la donna al servizio dell'uomo.

Al termine del racconto, i carabinieri sono subito andati nella fabbrica di Leinì dove lavora Ali Bouzekra. Portato in caserma, lui non ha detto nulla per giustificarsi. E' stato arrestato per sequestro di persona aggravato, maltrattamenti e violazione degli obblighi di assistenza familiare (la donna malata necessita cure). Si lasciato ammanettare, senza dare spiegazioni. «L'ho aspettato fino alle tre di notte - dice la moglie - poi ho capito che era stato arrestato. Ora sono confusa, non cosa fare. Vorrei tornare dai miei genitori, ma ho paura anche di loro».

Giacomo Brannardo

Nuovo arresto per la molotov

Ancora un arresto, il quinto, nell'inchiesta per il lancio di quattro bottiglie molotov a Lahcen Biadi, marocchino di 31 anni, lo scorso mese, alla fermata bus di corso Giulio Cesare. E' Aru Yuri, 20 anni a maggio, abitante in corso Vigevano. In carcere sono già finiti Gianluca Palmisano, Antonio Valguarnera, Cristin Boarella e un minore. Tutti ragazzi del quartiere, tutti di una banda. Quella notte il gruppo di giovani voleva vendicare un'offesa fatta da un extracomunitario, appartenente ad un'altra banda, ad una loro amica. Lahcen era completamente estraneo a quel diverbio, a quella vendetta. La banda inseguiva altro marocchino che era alla fermata di corso Giulio Cesare. L'altro fuggì, Biadi rimase al suo posto: gli lanciarono le bottiglie incendiarie, senza colpirlo, poi lo aggredirono, randellate e coltellate. Il giovane, era al Giovanni Bosco, è uscito dall'ospedale due giorni fa.

Lo stabile di corso Taranto dove il giovane donna viveva segregata: la sua storia è stata scoperta casualmente dai carabinieri della compagnia Oltredora durante i controlli anticlandestini «Non posso aprirvi» aveva detto ai militari

IN BREVE

PIEMONTE LIGURIA VALLE D'AOSTA

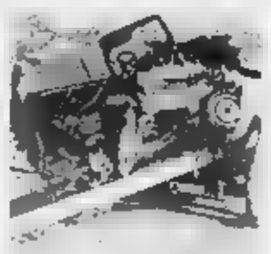

Strage sulla To-Savona perdono la in quattro

FOSSANO. Quattro morti e due feriti ieri in uno schianto frontale sulla Torino-Savona. L'incidente, verificatosi durante un sorpasso sull'ultimo tratto di pianura dell'autostrada ancora a carreggiata unica, è accaduto verso mezzogiorno. Le vittime sono Piero Rosso, 53 anni, la moglie Daniela Genovesi, 41 anni, residenti a Chivasso, in Valle Susa (che viaggiavano su una «X 19»); la milanese Adele Giuliani, anni, e Chiara Bacchini, anni, di Massa Carrara, a bordo di una «Dedra» con Enrico Cervi e Maria Angela Guenzoni, milanesi, di e 60 anni, rimasti feriti.

L'autostrada è rimasta chiusa per circa tre tra Carrù e Fossano. L'ex ministro Costa ha inviato un telegramma a tre ministri chiedendo di «fermare la strage crudele».

Fiera di San Baudolino in premio

ALESSANDRIA. Non sarà il Superenalotto ma i premi della lotteria alla Fiera di S. Baudolino (estrazione alle 18) sono apprezzabili: un tartufo da tre etti 365 bottiglie di vino doc al primo; ancora 365 bottiglie ciascuno, dal 2° al 5° estratto. La fiera, grande kermesse di prodotti locali, si chiude stamane con la mostra del tartufo poi tanti assaggi menù. Tartufi in mostra oggi anche a Cella Monte e Serralunga, nel Casalese.

«Il lupo italiano rischia l'estinzione»

TORINO. Nuovo, disperato, appello di Mario Messi presidente dell'Ente tutela del lupo italiano: «Se non arriveranno le promesse da enti pubblici banche torinesi, rischiamo davvero di sparire». La legge che finanzia l'allevamento di questa razza tornata alla Camera dopo il sì del Senato «Non sappiamo però quando verrà approvata - dice Messi - mentre il nostro ente non ha più risorse finanziarie disponibili».

Omegna, anche dal pulpito può difendere l'ospedale

OMEGNA. A difesa dell'ospedale «Madonna del Popolo» di Omegna scendono in campo anche i sacerdoti. Con un'iniziativa che non ha precedenti questa mattina in tutte le parrocchie del lago d'Orta durante le Messe i sacerdoti leggeranno un messaggio del parroco omegnese, don Giovanni Zolla, vicario del Vescovo di Novara in cui s'invitano i fedeli a partecipare alla manifestazione che si terrà sabato a difesa dell'ospedale cusiano che ha già perso diversi reparti negli ultimi anni e per il quale sussistono timori di un ulteriore forte ridimensionamento. «La nostra partecipazione non è politica ma a sostegno dei valori della persona umana» ha dichiarato don Zolla. L'ospedale è sorto negli Anni 60 con l'autofinanziamento della popolazione di Omegna e si è arricchito di strutture grazie a benefattori.

Il ritorno Eco a Monferrato

MONF. Umberto Eco ieri è stato ospite dell'accademia culturale de «L'Erca»: un ritorno alla cittadina piemontese in cui visse per due anni, giovane studente sfollato da Alessandria, in tempo di guerra. L'«Erca», su licenza della Bompiani, ha pubblicato un libretto curato da Carlo Nosenzo, in cui sono riportati i brani riguardanti i personaggi nicesi descritti ne «Il pendolo di Foucault» dal direttore dell'Oratorio salesiano don Celi (don Tico nel romanzo) ai suonatori della banda.

Centro revisioni veicoli apre sede a Scarnafigi

SCARNAFIGI. Il sottosegretario alla Pubblica Istruzione ha inaugurato ieri la sede di Scarnafigi (Cuneo) del Car, il Centro Artigiano per la degli autoveicoli che, promosso dalla Confartigianato di Cuneo, conta 130 aziende artigiane settore (autoriparatori, gommisti, elettrauto, carrozzieri) consorziati. L'officina di Scarnafigi è la seconda sede aperta dal Car: un marzo è stata aperta la sede di Cuneo-Bernezzo mentre il 21 novembre sarà inaugurata la sede di Ceva.

Tempia colpito da infarto durante convegno dell'Asl

BIELLA. Tutto il Biellese è in ansia per Elvo Tempia, 78 anni, (nella foto) ex deputato del pci da tempo in prima linea nella lotta ai tumori. L'uomo è stato colto da un infarto ieri mattina, durante il convegno organizzato dall'Asl per illustrare i progetti della Sanità locale. Ora è in gravi condizioni all'ospedale Degli Infermi. Tempia è caduto a terra improvvisamente, mentre si stava accalorando al microfono per replicare all'intervento di un consigliere comunale. E' stato soccorso dai molti medici presenti, che gli hanno praticato massaggio cardiaco.

Elvo Tempia molto conosciuto in tutto il Piemonte. E' stato anche vicepresidente della Provincia di Vercelli, e nel 1981 ha creato il Fondo anti-tumori dedicato al figlio Edo, che finanzia attività di prevenzione e ricerca.

Sciopero nel Cuneese disagi per chi

TORINO. Le Ferrovie dello Stato comunicano che domani per uno sciopero del personale ferroviario addetto alla circolazione dei treni nel cuneese dalle 10 alle 17, potrebbero verificarsi limitazioni o soppressioni treni regionali e interregionali in circolazione sulle seguenti linee: Torino-Fossano-Cuneo-Ventimiglia; Torino-Fossano-San Giuseppe- Savona; Alessandria-Cavallermaggiore; Saluzzo-Cuneo.

Lo zio detenuto deve lasciare il funerale

VERCELLI. Scade permesso e un detenuto deve tornare in cella durante il funerale del nipote. Alessandro Giamblanco, in carcere a Vercelli, aveva ottenuto due ore per dare l'addio a Luca, sedicenne morto in un incidente. Il tempo concesso dal magistrato di sorveglianza si è però concluso prima che la salma del ragazzo fosse tumulata nel cimitero cittadino e a Giamblanco è stato impossibile fermarsi per l'ultimo saluto.

Aosta, l'ambulanza sparita davanti a un pub

AOSTA. La centrale del «118» Aosta ha chiesto aiuto ai carabinieri, venerdì sera: «Abbiamo perso un'ambulanza, è lungo la statale 26, ma non riusciamo a trovarla. Forse c'è stato un incidente». Nulla di tutto ciò. Agli increduli carabinieri sono bastati pochi minuti per trovare l'ambulanza: era parcheggiata su un marciapiede, con i quattro indicatori di direzione accesi, di fronte ad un frequentatissimo pub di Arnad. E l'equipaggio, autista e barelliere, erano appoggiati al bancone, a mangiare e bere. Secondo i carabinieri, non erano idonei a proseguire il servizio, bevuto troppo. I titolari del locale dicono di servito loro soltanto panini, una Coca e una birra. I due dipendenti Usl sono stati immediatamente sostituiti, ma ora rischiano il licenziamento.

IN BREVE

DELLO STATO

Forza Italia sollecita commissione d'indagine

Lo scandalo dei parcheggiatori abusivi ignorati dai vigili (a dispetto del cittadino tartassato dalle multe) diventa un caso politico. Ieri mattina il capogruppo di Forza Italia Daniele Cantore ha annunciato di voler richiedere una commissione d'indagine sull'operato delle guardie municipali nella zona ospedali. mentre l'esponente azzurro si accingeva sollecitare anche una comunicazione urgente sul tema, da parte del sindaco Castellani nel Consiglio di domani, una buona fetta dell'opposizione univa alla protesta a suon di interpellanze.

RIFONDAZIONE

Fausto Bertinotti oggi parla al Teatro Alfieri

Oggi alle 9,30 il segretario di Rifondazione, Fausto Bertinotti, parlerà al Teatro Alfieri (piazza Solferino) sul tema «Fuori dal governo, dentro la società»: affrontando i temi della scuola pubblica, pensioni, immigrazione politiche occupazionali.

[illegible]

Salerno (An) chiede dimissioni del ministro

Il consigliere regionale Roberto Salerno, di An, ha chiesto le dimissioni del ministro dell'Interno, Rosa Russo Jervolino. «Il vergognoso caos che in questi giorni si è prodotto in tutte le città per la regolarizzazione degli immigrati era un evento prevedibile, per natura quantità, e non averlo evitato è stato segno della sua inadeguatezza non idoneità al ruolo da lei assunto. Perciò le chiedo di rassegnare le dimissioni per il bene dell'Italia».

[illegible]

Ricordati i 150 anni Consiglio comunale

Sono stati celebrati ieri mattina, nella splendida cornice del Teatro Carignano e alla presenza del sindaco Valentino Castellani, i 150 anni del Consiglio comunale inteso come assemblea costituita sulla base di libere elezioni. Era il 7 novembre 1848, infatti, quando i torinesi si recarono per la prima volta alle urne, lo scopo votare gli uomini che li avrebbero rappresentati in Sala Rossa. In prima fila, poi insigniti di un riconoscimento da parte del Consiglio comunale, gli ex sindaci che si sono avvicendati sulla poltrona di primo cittadino tra gli Anni Settanta e i Novanta: Giovanni Porcellana (1970-1973), Giovanni Picco (1973-1975), Diego Novelli (1975-1985), Giorgio Cardetti (1985-1987), Maria Magnani Noya (1987-1990), Valerio Zanone (1990-1991), Giovanna Incisa Cattaneo (1992).

L'incidente ha provocato disagi e ritardi. In serata la circolazione è stata ripristinata

Treno merci deraglia a Porta Susa

In tilt il traffico ferroviario sulla Torino-Milano

Traffico ferroviario in tilt ieri a Torino per un vagone merci deragliato all'uscita della stazione Porta Susa. Qualche momento di paura tra i viaggiatori in stazione per il forte improvviso rumore di ferraglia, ma nessuna conseguenza né per il personale in servizio sul locomotore, né per le decine di passeggeri che in quel momento erano sulle pensiline della stazione, a circa un centinaio metri dal punto del deragliamento. La causa, secondo quanto hanno potuto accertare i tecnici, sarebbe stata la rottura un asse delle ruota del vagone. Un cedimento che se si fosse verificato cento metri prima avrebbe potuto avere conseguenze drammatiche.

L'incidente è verificato poco prima delle 11, all'ingresso della galleria che oltrepassa piazza Statuto per sbucare poi in corso Principe Oddone. Il vagone centrale di un treno merci francese (la dodicesima di ventisei cisterne vuote), che attraversava a velocità ridotta Porta Susa viaggiando la Stazione Dora, proprio all'imbocco del tunnel si è inclinato su un fianco «appoggiandosi» sui binari della direzione opposta. Il macchinista, che si è subito reso conto di quanto era in coda, ha immediatamente bloccato i freni, ma i binari sono comunque stati danneggiati. Impossibile, dunque, il passaggio di qualunque treno in entrambe le direzioni (sono soltanto due i binari che in quel punto scorrono nel tunnel-imbuto sotto piazza Statuto).

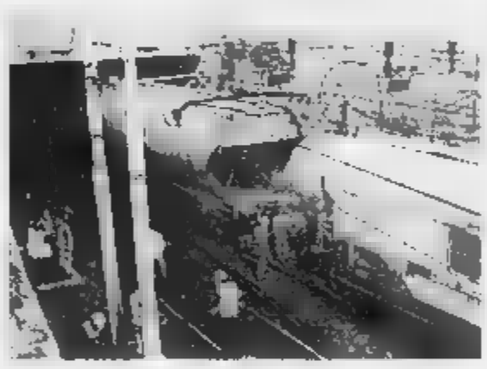

Il vagone cisterna del è uscito dai binari proprio all'imbocco della galleria che oltrepassa piazza Statuto

Il traffico è rimasto bloccato su tutta la direttrice per circa quattro ore (Intercity deviati verso Alessandria). Fino alle 14.30 nessun convoglio è potuto transitare nel tratto compreso da Porta Susa alla Stazione Dora. E i passeggeri dei treni in arrivo e in partenza sono stati trasbordati una stazione all'altra utilizzando un improvvisato servizio di bus-navetta. Disagi e proteste: i ritardi accumulati dai treni sono oscillati dai 30 ai 50 minuti. «Ma in una situazione di emergenza - spiegano dalla direzione compartimentale - si tratta di tempi contenuti, considerato il tipo di intervento che è stato necessario mettere in atto».

Per sgomberare i binari sono subito intervenute le squadre addette alla manutenzione che, sotto le direttive di tecnici ingegneri, hanno risollevato il vagone l'aiuto di una speciale gru. Ore di lavoro a pochi metri dalle pensiline di Porta Susa, fino a quando, le 14.30, si è potuto liberare dei due binari. Una volta risollevato il vagone, per spostarlo è stato necessario sostituire uno dei blocchi delle ruote in prima di poterlo rimorchiare e liberare anche il secondo percorso.

Il traffico ferroviario è ripreso nel tardo pomeriggio, a partire dalle 16. Ma i primi treni si ancora vuoti, limitandosi a caricare i passeggeri a Porta Nuova e Stazione Dora, dove nel frattempo erano già stati trasbordati.

[g. bra.]

SAPER SPENDERE

Balconi sulla facciata Questione di decoro

BALCONI-terrazze con parapetti frangisole, balconi ornati con piante e fiori, estetica bellezza per rendere meno grigia e triste la facciata di una casa. non problemi che rendono tesi i rapporti tra condomini.

Scrive C.A. da Alessandria: «Piano attico con terrazze esclusive delimitate parapetti a frangisole, nei balconi sottostanti. Sono stata costretta a rifare la pavimentazione e di conseguenza ho dovuto rimuovere con il pavimento anche i frangisole pericolanti, che stati sostituiti con grigliato metallico che richiama la struttura preesistente. Ma il parapetto a frangisole ha natura condominiale, perché concorre al decoro estetico dell'immobile? E si ripartiscono le spese?».

Spiega l'avvocato Lorenzo Profeta: «La sostituzione del parapetto è resa necessaria perché era pericolante. Dunque la spesa non è accessoria rispetto a quella dell'impermeabilizzazione. Di qui deriva che il metodo di ripartizione della spesa non è lo adottato per il pavimento rifatto della terrazza. Per stretta analogia, si può ricordare la sentenza (n. 4948 del 1986) del Tribunale di Torino, III civile: "Il balcone, in quanto concorre a un maggiore godimento dell'alloggio..., è di proprietà del singolo proprietario dell'appartamento. Il proprietario ne gode in modo esclusivo ed è tenuto a tutte le spese alle sue facoltà d'uso. Viceversa il balcone nel aspetto esteriore fa parte della facciata dello stabile condominiale in quanto concorre a formarne decoro, armonia e aspetto ornamentale. Quindi l'assemblea può deliberare le relative spese di manutenzione straordinaria rifacimento di frontalini o cornicioni dei balconi e porli a carico di tutti i condomini come spese di quel bene comune che è la facciata"».

Questa sentenza - aggiunge il legale - trova conferma nella giurisprudenza del Supremo Collegio. Ovviamente però, nel casodella lettrice, si dovrebbe anche esaminare attentamente il regolamento di condominio, dal quale potrebbe derivare una soluzione diversa da quella appena indicata.

La stessa sentenza serve anche per Laura T. di Torino, il signor Piccoli, Gianmaria E., R. S. e il signor Rodolfo. I loro quesiti riguardano tutti balconi sbrecciati pericolanti sul lato facciata.

★Mauro di Asti ha un alloggio in un condominio in una cittadina di in Abruzzo ed ha abbellito il balcone con fiori piccole piante ornamentali. «Ma l'anno scorso condomino si è lamentato per due piccole piante di oleandro che - secondo lui- gli toglievano la vista del mare. Il tema è stato affrontato dall'assemblea una cagnara generale e si è giunti alla decisione di nominare una sorta comitato per giungere a una soluzione, visto che ho rifiutato di togliere piante. Ora mi è arrivata lettera nella quale mi si impone di togliere le piante. Allego regolamento di condominio».

Il legale spiega: «Il regolamento di condominio del lettore non solo non vieta di tenere o piante sui balconi, all'art. 15 addirittura ne autorizza la collocazione purché tali vasi siano muniti di riparo fisso e non siano incassati in modo da impedire lo stillicidio dell'acqua. D'accordo. Ma questo non autorizza a togliere al vicino la vista del mare. Quindi la ragione non è tutta da una sola parte. Per ora il condominio appare in torto quando l'assemblea ha deciso di nominare un comitato. Se si tratta di facoltà di decisione attribuita al comitato, l'assemblea ha sbagliato e la decisione giuridicamente nulla, tanto più che stabili che il comitato dovesse fare una relazione all'assemblea, unica sovrana nel prendere un provvedimento di qualsiasi tipo. Così in pratica si è soltanto esautorata l'assemblea».

★Ricordiamo ancora a tutti i lettori che ci chiedono stime quadri, sculture porcellane che non avranno risposta coloro che inviano lettere senza alcuna fotografia dell'oggetto in loro possesso, perché la valutazione da parte degli esperti è impossibile una semplice descrizione approssimativa o sul nome di un autore.

Simonetta

Da stamane con la fiera commerciale, spuntini e tante gare

Festa d'autunno a Villanova Solaro

C'è anche una colletta per salvare la chiesa

VILLANOVA SOLARO. L'arrivo dell'autunno in tanti piccoli centri della «Granda» coincide con una serie di manifestazioni alla riscoperta della tradizione. Così accade anche a Villanova Solaro, piccolo centro della piana, con una popolazione di [illegible] abitanti, un magnifico castello ed è il [illegible] della provincia, a due passi da Saluzzo da [illegible] lato e da Savigliano dall'altro.

Si tratta di un piccolo, ma vivace centro dalle forti tradizioni agricolo-artigianali, dove si ritrovano tutti gli ingredienti della vitalità contadina di un tempo, unite alle nuove propulsioni legate alla piccola industria e alle lavorazioni locali.

Proprio in questi ultimi tempi, a questo proposito, l'amministrazione guidata dal sindaco Simone Alberto è impegnata in un'operazione sul territorio che riguarda il settore residenziale ma anche quello artigianale e industriale. «L'amministrazione ha deciso di offrire, a prezzi decisamente concorrenziali una serie di lotti da destinare all'edilizia residenziale con costi netti di 50 mila lire il metro quadro - spiega il sindaco -. Con la variante al piano regolatore contiamo poi di ampliare l'area artigianale a favore degli imprenditori vorranno impiantare un'attività lavorativa in Villanova. In questo senso [illegible] nuove attività artigianali e di piccola industria ne trarrebbe indubbio beneficio la manodopera locale».

Sempre il Comune [illegible] appoggiando un'importante iniziativa che nasce dal comitato «Pro Decorazioni del Santuario della Madonna della Noce», bellissima chiesetta, a cui tutti i villanovesi sono in qualche modo legati. Il comitato è sorto per favorire il restauro di questo edificio sacro che è un pò il simbolo del paese. Allo stato attuale è stata richiesta l'autorizzazione alla Soprintendenza ai Beni Culturali ed Architettonici del Piemonte per far partire i lavori di restauro (c'è da coprire una spesa preventiva di 35 milioni di lire). I lavori, nelle intenzioni dell'amministrazione, dovrebbero concludersi entro il 2000, anno del Giubileo. A tutte le famiglie di Villanova è quindi stato chiesto un contributo, nel limite delle possibilità . Le offerte possono essere versate sul conto corrente «2159» della Banca Popolare di Novara, agenzia di Villanova Solarea, sul libretto postale «2165G» all'ufficio postale del paese [illegible] nella parrocchia di San Martino. Il tutto con la medesima causale «Pro decorazioni Santuario della chiesa Madonna della Noce».

In occasione del gemellaggio con il Comune di Montemignaio, in provincia di Arezzo, il conte Guidi ha voluto aprire la sottoscrizione, versando un milione di lire.

Oggi intanto il paese tornerà ad animarsi con i sapori autunnali per il tradizionale appuntamento con la fiera commerciale, artigianale e agricola. Sulla piazza del paese saranno ospitate decine di bancarelle con prodotti tipici della zona. Nel salone d'onore del municipio verrà inaugurata un'interessante mostra di decorazioni su ceramica con l'esposizione dei lavori degli artisti Simona Ghersi e Margherita Esposito.

Molti attivi anche i giovani. Hanno da poco fondato l'associazione «I Babi d'la Piana» e in occasione della fiera organizzano una serie di giochi di abilità che coinvolgeranno tanti coetanei fino alla gran salciccíata finale. Il ricavato della manifestazione sarà devoluto in beneficienza. Tutti gli appuntamenti della giornata sono organizzate dalla Pro loco con il «Comitato Fiera» e la collaborazione dell'amministrazione comunale.

La fiera di oggi sarà caratterizzata dalla classica esposizione di macchine e attrezzature agricole, una «vetrina» organizzata dai concessionari di zona delle più importanti ditte del settore. Non mancherà la tradizionale «stima» del maialino con ricavato devoluto in beneficienza. Verso l'ora di pranzo la Pro loco offrirà a tutti un tipico spuntino campagnolo con prodotti gastronomici villanovesi e alcune specialità che la tradizione.

Nel pomeriggio, a partire dalle 13,30, si potrà visitare anche [illegible] «Mostra delle Curiosità». Ci sarà poi un appuntamento tradizionale dedicato alle massaie del paese, la golosa gara delle torte dove le cuoche avranno facoltà di sbizzarrirsi nel creare i dolci e i dessert più originali. A sera le vincitrici [illegible] concorso verranno premiate con gli espositori della fiera.

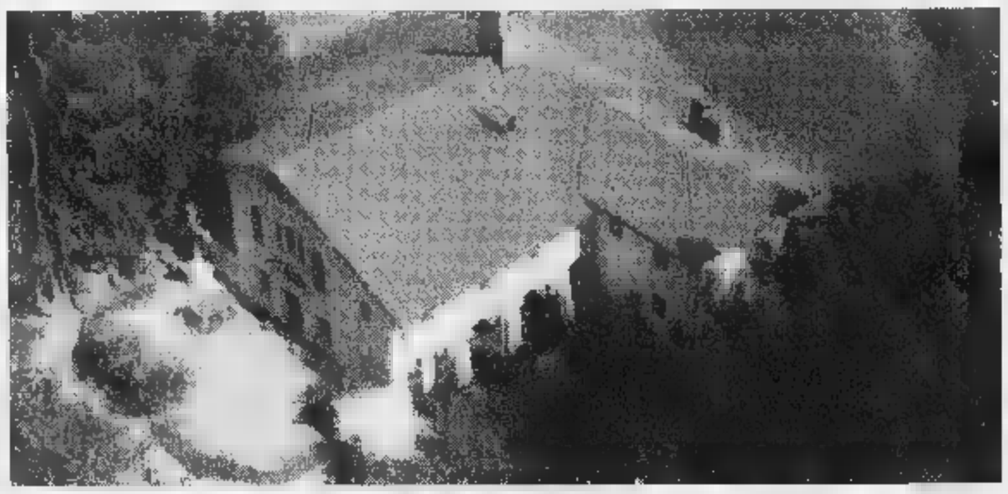

Dall'alto la chiesa della Madonna [illegible] noce; una «salsicciata»; la rassegna delle macchine agricole e il castello dei Solaro, uno dei simboli di Villanova

COMUNE DI VILLANOVA SOLARO
Domenica 8 Novembre
TRADIZIONALE
FIERA COMMERCIALE, ARTIGIANALE E AGRICOLA
PROGRAMMA
ore 9,00 - nel Salone Municipale MOSTRA DI DECORAZIONI SU [illegible] espongono ESPOSITO Margherita e GHERSI Simona
- Il gruppo giovani " I Baby D'la Pian A " organizza giochi di abilità [illegible] salciccia
- Rassegna macchine agricole
- Spuntino campagnolo (offerto dal comitato fiera)
- Stima del maialino
ore 13,00 - Mostra curiosità
ore 14,00 - Concorso torte e dolci fatti in casa
ore 15,30 - Premiazione varie esposizioni e mostre
ore 21,00 - Gara scala quaranta con premi in oro

M.C.MO. s.n.c.
di Chicco geom. Giuseppe [illegible] C.
GARANZIA [illegible]
MONTAGGI INDUSTRIALI [illegible] E CIVILI
INSONORIZZATE - ANTICONDENSA [illegible] ETERNIT
A NORMA DI LEGGE
RACCONIGI (CN) Piazza C. Alberto, [illegible] - Via [illegible] Emanuele III, 12 - [illegible] 0172 [illegible] - [illegible] 0172 85056 - Cell. [illegible] 616935

AUTOCARROZZERIA
OLIVERO RICCARDO
VERNICIATURA A FORNO
24 ore SOCCORSO STRADALE 24 ore
0360 44 [illegible] 742
Via Savona 15 - VILLANOVA SOLARO - Tel. 0172 [illegible]

Mobili d'arte
Giordana Giovanni

Produzione propria mobili artigianali con legnami pregiati
Cucine componibili personalizzate [illegible] misura
Laboratorio ed esposizione:
VILLANOVA SOLARO · Via Bussi, 3 - Tel. 0172 99243

Cerealfiocchi
di Maero Carlo & C. snc
Fioccatura Cereali e Prodotti per l'Agricoltura
VILLANOVA SOLARO - Via Moretta, 38 - Tel. 0172 99235
- Via Gaido, 24 - Tel. e Fax 0172 99107

A VILLANOVA,
NELLE VICINANZE DEL PARCO DEL CASTELLO
PROSSIMA COSTRUZIONE
DI 4 VILLETTE
IN STILE RURALE PIEMONTESE.
(POSSIBILITÀ DI FINANZIAMENTI AGEVOLATI)
Telefonare ore Ufficio al: 0175 248132 opp. 0336 233104

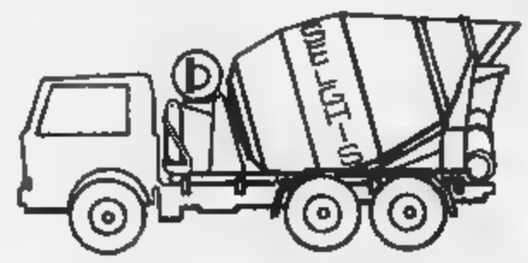
PINEROLO ☎ 0121 3788
VILLANOVA SOLARO ☎ 0172 99103 ☎ 0172 99197
CENTALLO ☎ 0171 74297
SALUZZO ☎ 0175 42248
Calcestruzzi preconfezionati con inerti scelti di cava propria
GARANZIA DI QUALITA'
resistenza garantita
laboratorio
getti con autopompa
s.p.s. SELGHIS calcestruzzi

Per la pubblicità su LA STAMPA
20123 MILANO Via Carducci 29 - Tel. 02/244.24.611
10126 TORINO C.so Massimo d'Azeglio 60 Tel. 011/666.52.11
PK publikompass

Shiocciolizzo
Il Ristorante a casa tua
Consegna rapida a domicilio
ALBA - Via P. Ferrero 7/B - Tel. 0173/282833
BRA - Via Umberto I°, 104 - Tel. 0172/433770
CUNEO - C.so Dante, 18 - Tel. 0171/693960

LA STAMPA
CUNEO
E PROVINCIA

Telefoni & Telefoni
CENTRO TIM
TIM by FIORIO
TUTTE LE NOVITA' DELLA TELEFONIA CELLULARE
MONDOVI'
0174/55.33.53

Tra i problemi la Asti-Cuneo e l'Università

«Alla Regione chiediamo più risorse per la Granda»

La giunta provinciale domani incontra l'opposizione di centro-sinistra a Ghigo

CUNEO. Più risorse per gli enti locali; costruzione della Asti-Cuneo di circonvallazioni in alcune città; difesa del territorio per prevenire altre alluvioni; aiuti all'agricoltura, montagna e turismo; risorse per l'Università. E' questo il pacchetto dei «desiderata» che la giunta provinciale di Cuneo affiderà oggi ai consiglieri dell'opposizione di centro-sinistra in Regione.

L'annuncio dell'incontro è diramato dall'ufficio stampa della Provincia con comunicato che recita: «Lunedì pomeriggio il presidente Giovanni Quaglia e la Giunta provinciale incontreranno i rappresentanti del Centro sinistra in Consiglio regionale per discutere problemi che interessano la Granda. Il colloquio è stato richiesto dai gruppi di opposizione in Regione in quanto appartenenti a un'assemblea legislativa che condiziona la vita e lo sviluppo degli enti locali. Il presidente Quaglia e la giunta hanno accettato e coglieranno l'occasione per ribadire alcune questioni di grand[illegible]

Oltre ai contenuti amministrativi l'incontro di domani assume rilevanza politica. Mentre la Regione ha governo di centro-destra tutte le Province piemontesi - ognuna proprie peculiarità - hanno governi di centro-sinistra. Di qui la scelta dei consiglieri regionali della stessa politica (Ds, Ppi, Comunisti italiani, Patto dei democratici, Rinnovamento italiano, Verdi) di essere i portavoce di queste amministrazioni provinciali in Regione.

Sul tavolo dell'incontro il «Programma regionale di sviluppo», ovvero la serie di progetti che la giunta guidata da Enzo Ghigo intende realizzare tra la fine del 1998 e il 2000; «Programma» che dovrà discusso in Consiglio regionale nelle prossime settimane.

La Provincia di Cuneo chiede che ci maggiore attenzione numerosi temi.

Infrastrutture: costruzione della Asti-Cuneo; progettazione dei nodi stradali Cuneo, Genola, Saluzzo, Savigliano; approvazione della legge sul sistema aeroportuale piemontese; raddoppio della linea ferroviaria Fossano-Cuneo; miglioramento della linea Cavallermaggiore-Bra-Alba-Asti-Casale-Mortara-Milano;
realizzazione dei valichi alpini verso la Francia e la Liguria.

Sulla «Difesa del territorio» verrà chiesto «un piano pluriennale per il consolidamento delle a rischio».

Per l'agricoltura la Provincia si attende dalla Regione «aiuti finalizzati all'affermazione di prodotti di eccellenza sui mercati europeo e mondiale; infrastrutture irrigue qualificanti per l'agricoltura, il territorio e la salvaguardia ambientale».

Su «Montagna e turismo» le richieste alla Regione sono articolate. Si dalla necessità di le infrastrutture» alla valorizzazione del sistema dei parchi e altre protette, fino a un migliore utilizzo «del circuito delle dimore sabaude, che possono costituire nuovi cantieri e occasione di occupazione qualificata per i giovani». Infine l'Università dove «d'intesa con Provincia e città interessate, la Regione deve mere iniziative qualificanti, dotandole della necessarie ri-

Gianni Martini

E' l'ultimo tratto di pianura da raddoppiare. Telegramma di Costa a tre ministri

Frontale sulla To-Sv, quattro morti

Lo schianto ieri alle 12 tra Fossano e Carrù

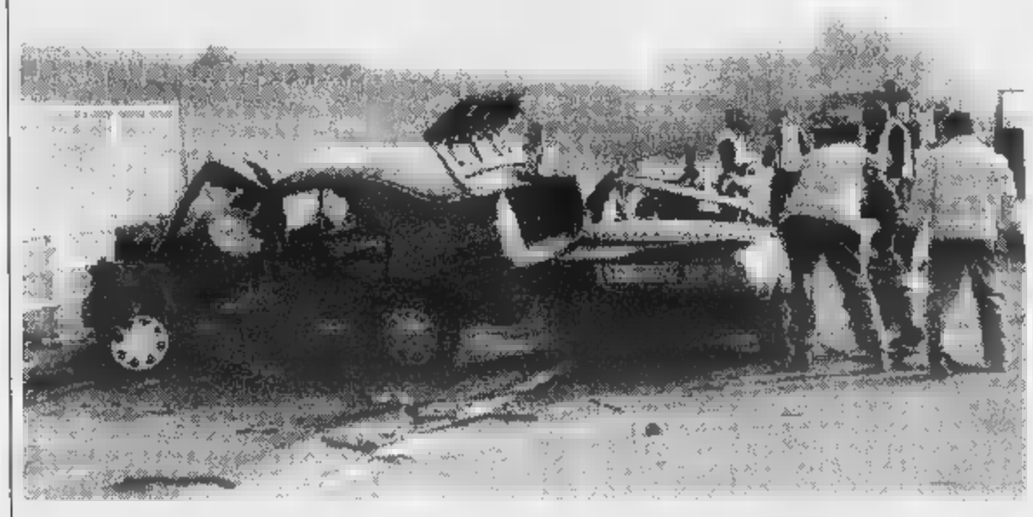

Una scena dell'incidente nel quale sono morte una coppia torinese, una donna milanese e una toscana (FOTO SAJEVA)

FOSSANO. Ennesima strage sulla Torino-Savona. Quattro morti e due feriti è il bilancio del terribile schianto frontale avvenuto ieri, a mezzogiorno, tra i caselli di Fossano e Carrù. Si tratta di uno dei più gravi incidenti che hanno insanguinato l'«autostrada della morte», caratterizzata, nel passato, da lunghi tratti a carreggiata unica, in fase di raddoppio (mancano 26 chilometri).

La tragedia di ieri è avvenuta sull'ultimo tratto di pianura ancora da raddoppiare, durante un sorpasso. Una «X 19», proveniente Torino, si è scontrata frontalmente con «Dedra» che arrivava da Savona. L'urto è stato violentissimo; la «X 19» si è completamente accartocciata. Le due persone a bordo sono morte sul colpo. Si tratta di Pino Rosso, 53 anni, e della moglie Daniela Genovesi, 41 anni, residenti a Chianocco, in Valle Susa. Sono decedute anche due delle quattro persone che viaggiavano a bordo della «Dedra»: Adele Giuliani, 64 anni, di Milano, e Chiara Bacchini, 29 anni, di Massa Carrara.

Dal tragico scontro sono salvati Enrico Cervi e Maria Angela Guenzoni, milanesi, 62 e 60 anni, che viaggiavano sulla «Dedra». I due sono stati ricoverati in gravi condizioni negli ospedali di Mondovì e Cuneo.

I vigili del fuoco di Fossano e Cuneo hanno lavorato lungo per estrarre i corpi dalle auto accartocciate; difficile l'identificazione delle salme. La polizia stradale sta ricostruendo la dinamica dell'incidente. Dai primi accertamenti pare che scontro avvenuto in fase di sorpasso. Il conducente della «X 19», Pino Rosso, avrebbe perso il controllo dell'auto mentre superava una «Renault», invadendo la corsia su cui viaggiava la «Dedra». Entrambe le auto sono finite contro il parapetto dell'autostrada; nello scontro non sono stati coinvolti altri mezzi.

L'impatto è avvenuto a pochi chilometri dal casello di Buretto, al termine del primo viadotto, nel tratto di autostrada ancora da raddoppiare.

Ieri la Torino-Savona è stata chiusa per tre ore tra il casello di Carrù e quello di Fossano. Le auto sono state dirottate sulla statale 28; i Tir sopraggiunti al momento dell'incidente sono tornati al casello in retromarcia.

Col tragico incidente di ieri, si allunga l'interminabile lista di vittime (circa seicento dagli Anni Sessanta a oggi) dell'«autostrada della morte».

L'ex ministro Raffaele Costa, con un telegramma inviato ai neo-ministri dell'Interno (Russo Jervolino), dei Trasporti (Treu) e dei Lavori pubblici (Micheli), ha chiesto «l'invio immediato degli ispettori dei tre ministeri per indicare quali provvedimenti dovranno essere adottati - con la Regione e la Società autostradale - per impedire il proseguimento della strage crudele nei mesi ancora necessari per il completamento del raddoppio». Costa si augura «che il governo sia capace di un atto irrituale, ma convincente. Alla serie di incidenti gravi dei decenni scorsi - scrive l'ex ministro - fanno seguito ora stragi, tutte a carreggiata unica».

I lavori di raddoppio sono in corso e dovrebbero concludersi entro il 2000.

Luigina Ambrogio

Invitati i dirigenti di 21 istituti di credito. Un arresto per il colpo alle Pt di Lesegno

Il prefetto convoca i direttori delle banche

Vertice sulla sicurezza dopo l'aumento delle rapine

CUNEO. Cinquanta colpi in 307 giorni: un dato preoccupante, in una provincia dove ogni dodici mesi la media delle rapine - fino ad - era mai andata oltre i 45 l'anno.

Il problema della sicurezza negli uffici postali e nelle banche è stato più volte al centro di riunioni in prefettura e di valutazioni nel corso di vertici fra carabinieri, polizia e guardia di Finanza, oltreché motivo d'appelli da parte dei sindacati.

Le indagini delle forze dell'ordine hanno permesso di raggiungere risultati positivi, ma fra il personale, come nei clienti di banche e uffici postali, c'è il timore di nuovi assalti, con relativo rischio per la propria incolumità.

Per fare il punto sui sistemi di «difesa passiva» e sulla situazione delle garanzie per i dipendenti e la clientela, il rappresentante del governo Sabatino Marchione ha convocato per mercoledì prossimo i direttori degli istituti di credito operanti in provincia Cuneo. Saranno ricevuti dal prefetto nell'ambito del comitato per l'ordine e la sicurezza pubblica, alla presenza del questore e dei comandanti dei carabinieri e delle Fiamme gialle.

Oltre ai responsabili delle banche ci anche il presidente della federazione delle banche di credito cooperativo, il direttore cuneese della Banca d'Italia e i rappresentanti sindacali dei bancari.

La filiale di Montanera della Banca regionale europea presa d'assalto il 12 ottobre

Durante il vertice saranno affrontati i temi più strettamente tecnici relativi ai sistemi di sicurezza sia dal punto di vista dell'installazione di «contromisure» (è il caso delle telecamere e dei circuiti interni di registrazione degli ingressi e delle uscite) per la loro continua manutenzione e aggiornamento.

In provincia di Cuneo gli uffici bancari sono 405; nei primi dieci mesi del '98 i «colpi» a sportelli bancari sono stati 30 contro i 22 del '97 e i 20 due anni fa. Il bottino complessivo è stato di 1200 milioni.

I carabinieri, intanto, hanno scoperto il presunto autore della rapina all'ufficio postale di Lesegno, messa a segno la mattina 21 ottobre. Il bottino fu di 10 milioni. L'indagine dei militari del reparto operativo del comando provinciale e dei colleghi delle stazioni ha portato a Ennio Sinigaglia, 61 anni, residente a Virle Piemonte, in libertà vigilata (con obbligo di firma ogni giorno, alle 17, alla dei carabinieri Pancalieri). L'uomo (già indagato per l'assalto alla Bre di Montanera) avrebbe agito con un complice, ancora stato identifi-

[g. p. m.]

IN PIANO

L'evento

Oggi alla Straconi la carica dei 12 mila

E' il giorno della camminata non competitiva di 6 km per le vie della città. La rassegna (che celebra gli otto secoli di Cuneo) partirà alle 9 accompagnata da molgolfiere e paracadutisti. Alle 10,30 prima partenza dell'Asics-run, la internazionale con al via «stelle» del podismo quali Vincenzo Modica, Laura Fogli e Sabrina Varrone. Seguiranno tante premiazioni. PAG. 36

Savigliano

Retata contro la prostituzione

Tre prostitute colpite da provvedimenti espulsione e altrettanti cittadini albanesi colpiti dallo stesso provvedimento. E' il risultato di una serie di messi in atto dai carabinieri della Compagnia saviglianese. PAG. 37

Alba

Fiera di S. Martino con i tartufi

Oggi nel padiglione della Maddalena si svolge l'ultimo mercato domenicale. Il momento culminante della sagra sarà (ore 11) la premiazione del trifolao. PAG. 39

Alle 9 in punto il via alla sedicesima edizione. Anche quest'anno si distribuiranno contributi per lo sport

Straconi, parte la carica degli oltre 12 mila

Oggi in piazza Galimberti torna la marcia non competitiva

CUNEO. Ha sedici edizioni, ma l'entusiasmo è quello della prima volta. Oggi torna la Straconi, la camminata non competitiva dedicata quest'anno agli otto secoli della città. L'appuntamento è alle 9 in punto, in piazza Galimberti: di lì sarà dato il via ai 12260 iscritti. Un bel numero, che conferma quanto il legame della marcia con Cuneo sia sempre più forte.

Il divertimento maggiore - sperando che le previsioni che indicano il bel tempo siano esatte - sarà quello di passeggiare i 6 km del poco impegnativo tracciato. Ma mancheranno altre grandi attrazioni. Al momento della partenza della carica degli oltre 12 mila, si alzeranno in volo le mongolfiere del monregalese John Aimo, campione di fama mondiale. Poi (ore 10 e 10,30) toccherà ai paracadutisti del Gruppo «Gli atleti del VII cielo». Il presidente della sezione di Torino, Paolo Albesano, ha selezionato Mauro Sita, Piero Cau, Marco Valente, Roberto Bonomi, Antonio Pacini e la vice campionessa del mondo del '92 Austria Silvia Guerreschi. Il patron della sezione cuneese Wainer Vit ha scelto Antonio Cernera, Roberto Ambrassa, Giancarlo Maccario, Claudio Gariglio, Enzo Bitonto e Daniele Giangrasso. I dodici si lanceranno da un'altezza di 2500 metri.

Dopo la Straconi, si continuerà con gli applausi. A parte l'Asics-run (con tanti campioni in gara), partecipanti e spettatori della camminata si stringeranno intorno a Giorgio Ghibaudo, classe '900, e Franco Calvano, classe 1906, i due iscritti più anziani. Più tardi, le premiazioni di Gruppi, Associazioni sportive e dei protagonisti della corsa internazionale.

Oltre ai quarantatré componenti del Comitato organizzatore, diretti da Sergio Costamagna e, per l'Asics-run, da Franco Arese, a fare da contorno alla Straconi ci saranno sessantina di persone del servizio logistico, con venticinque radioamatori del Papa Golf di Fossano e i volontari della Croce rossa.

Fedele al suo ruolo benefico, anche in questa edizione la Straconi (che fin dall'inizio ha raccolto fondi per Aido, Avis, Lega contro i tumori e contro la distrofia muscolare; poi aiutando, con Specchio dei Tempi de «La Stampa», le popolazioni alluvionate) distribuirà fondi in solidarietà. Alle Associazioni sportive, grazie agli iscritti e agli sponsor ufficiali Banca regionale europea e Bongioanni Caldaie e col patrocinio di Regione, Provincia, Comune e Camera di commercio di Cuneo, andranno una cinquantina di milioni. Primo posto per l'«Invicta Roata Chiusani», secondo per l'Olmo Donatello, terzo per la Caragliese. Fra i Gruppi sportivi, ha vinto la Michelin: in piazza Galimberti, a celebrare i suoi 100 anni, oggi ci sarà anche il Bibendum.

Lorenzo Tanaceto

La partenza (nella foto Bedino quella del '97) rende spettacolare la Straconi

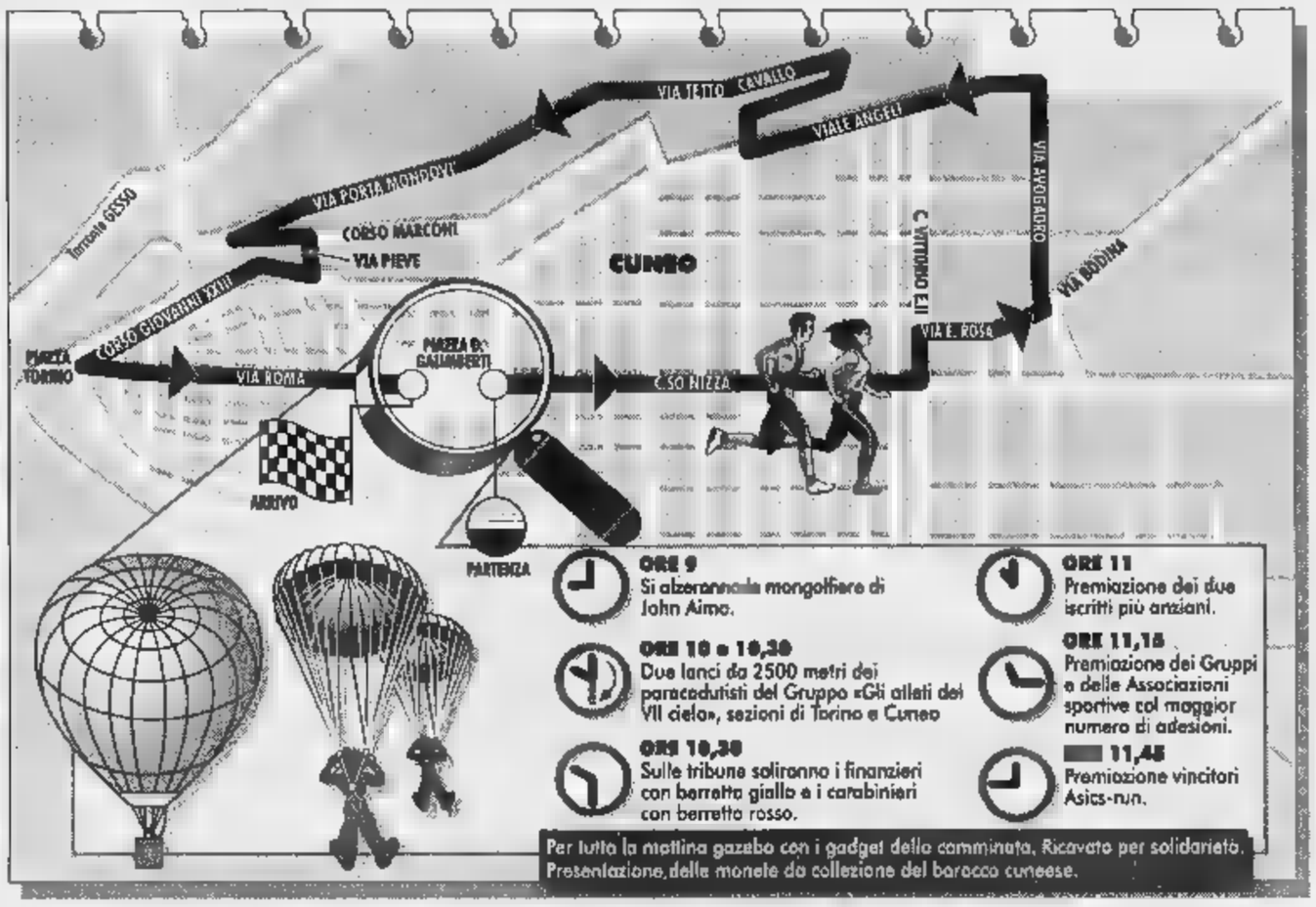

Asics-run col bronzo europeo

Al campione Modica il pettorale numero 23

CUNEO. Il pettorale numero 1 non ci sarà: un bel gesto per ricordare un grande amico di Straconi e Asics-run. Quest'anno la corsa competitiva non avrà uno dei suoi protagonisti, Walter Merlo, tragicamente deceduto qualche mese fa. Gli organizzatori gli renderanno omaggio prima e dopo la gara.

Partenze Asics-run alle 10,30 (Donne) e 11 (Uomini) sui 2 km che toccano corso Nizza, via D'Azeglio, viale Angeli, corso Garibaldi, corso Giovanni XXIII, contrada Mondovì, via Roma, da ripetere 5 e 3 volte.

Al via le stelle internazionali, invitate da Maurizio e Giorgio Damilano e Paolo Peano, e le rappresentative provinciali di Paolo Peano e Beppe Viale.

Grande attenzione per Vincenzo Modica, medaglia di bronzo agli Europei di maratona a Budapest. Suoi rivali, Davide Milesi (1° ai Giochi del Mediterraneo '93), Giuliano Batocletti (2° all'Asics-run '97 preceduto da Andrea Arlati), l'algerino Benzine (3° nel '97), Antonio Arnuzzi (azzurro di Cross agli Europei '95 e ai Mondiali '96 di mezza maratona); il kenyota Philip Ragut (1° nelle mezze maratone di Trieste e Siviglia); l'altro kenyota Andrew Masai (record nella maratona in 2h10'14") e Davide Dalla Mora, già protagonista a Cuneo.

Il solitario arrivo nell'Asics-run '97 di **Andrea Arlati** vincitore davanti a Giuliano Batocletti e all'algerino Reda Benzine

Fra le Donne, occhi puntati su Laura Fogli, delle migliori maratonete italiane, argenti agli Europei, partecipazioni alla maratona di New York (6 volte nelle prime tre posizioni); Sabrina Varrone, di Bra, più volte campionessa italiana, terza classificata all'Asics-run '97; Patrizia Ritondo (campionessa europea Juniores) e Kriulina Razilia, dal Kazakistan, 3ª alla maratona di Sangano. **[r. s.]**

TUTTI I ... DI ... Uomini. 2: Milesi; 3: Batocletti; 4: Benzine (Algeria); 5: Arnuzzi; 6: Denard; 7: Dalla Mora; 8: Santachiara; 9: Crosio; 10: Ciavarella; 11: Korir (Kenya); 12: Becchio; 13: Masai (Kenya); 14: Ragut (Kenya); 15: Zitouna (Marocco); 16: Kalboussi (Tunisia); 17: Munyeshaka (Ruanda); 18: Bernardini; 19: Tagliabue; 20: Hissiani (Marocco); 21: Ndayisenga (Burundi); 22: Giocondi; 23: Modica; 24: Becchio; 30: Galliano; 31: Arneodo; 32: Del Soglio; 33: Abbà; 40: Bonardo; 41: Morello; 42: Scarano; 43: Tassone; 44: Durando; 45: Bigliono; 46: Quaglia; 47: Occelli; 48: Dresti; 49: Girodengo; 50: Chirio; 51: Penna; 52: Chiarle; 53: Bellone; 54: Perona; 55: Andreini; 56: Colombero; 57: Busso; 58: Brugiafreddo; 59: Accate; 60: Dragos; 62: Spellecchia; 63: Filippi; 64: Piccione; 65: Minuz; Corino; 67: Viale; 69: Cerutti; 71: Avetta; 72: Falco; 73: Goitre; 74: Bizzi. **...** 2: Dandolo; 3: Varrone; 4: Gaviglio; 5: Fogli; 6: Mainelli; 7: Ravizza; 8: Skljarenko; 9: Ritondo; 10: Bonanno; 11: Persi; 12: Fedorova; 13: Kriulina; 14: Albertini; 15: Testa; 16: Pozzo; 17: Antonella Giordanengo; 18: Gemma Giordanengo; ...: Lopez; 20: Ferrari; 21: Solaro; 22: Agnese; 23: Rinaudo; 24: Mc Callum; 25: Perillo; 26: Panuello; 27: Mainelli.

SISTEMA AZIENDA S.R.L.
Servizi per l'Industria, Commercio e Artigianato
Consulenze Direzionali e Ricerca Personale

Società nostra Cliente, operante nel mondo dell'Informatica per lo sviluppo della propria rete di vendita,

AGENTI MONO - PLURI MANDATARI

per la provincia di Cuneo,
inseriti nel mercato arredi per uffici,
Hardware, Software e materiali di consumo.

Scrivere a:
Sistema Azienda S.r.l. - Via Rosa Govone, 25 - 12084 MONDOVI'

Azienda italo-tedesca
cerca
VENDITORI/TRICI AUTOMUNITI
anche prima esperienza, inserimento immediato; offresi inquadramento di legge; guadagno immediato; corsi formativi gratuiti; affiancamento.
Per colloquio presentarsi lunedì 9 ore 10-12,30; 14,30-18,30 a Fossano in Viale Regina ...

Industria ... con sede nella provincia di Cuneo, leader nel proprio settore ed operante con un Sistema Qualità secondo le norme UNI EN ISO 9001,
ricerca
per il potenziamento della propria struttura:
1 RESPONSABILE PROGETTAZIONE
2 DISEGNATORI MECCANICI
3 MONTATORI MECCANICI
4 CARPENTIERI SALDATORI
Per i punti 1 e 2 costituirà titolo preferenziale la laurea in Ingegneria meccanica o diploma di perito meccanico e la conoscenza di lingue straniere. La progettazione e la realizzazione dei disegni avverrà mediante l'utilizzo di CAD installato su Workstation Alfa Digital. Età compresa tra i ... e 30 anni.
TELEFONARE ALLO:
0175/25 88 00

Azienda leader operante livello nazionale settore beni largo consumo ricerca
VENDITORI
... 45 enni con esperienza, provenienti anche da altri settori, per mantenimento e sviluppo propria presenza commerciale ... Cuneo e provincia.
Offresi training formativo, assunzione diretta CCNL Industria, diaria, incentivi, auto aziendale a obiettivi raggiunti.
Richiedesi residenza in zona sopraindicata.
Inviare curriculum **tramite fax 0332/893709, oppure a Casella Postale 174 - 21100 Varese.**

Cercasi
PERSONALE
per cooperativa di servizi richiesta esperienza lavorativa o diploma I.T.I.S. / Istituti Professionali Meccanici.
Per informazioni tel. 0335/48.28.18

Azienda attivamente ricerca per inserimento immediato,
3 PROMOTER (no vendita) ed
1 ADDETTO ... CLIENTI
... inquadramento sindacale e ... aziendale rimborso di 3 mesi, auto aziendale ed incentivi. Età non superiore ai 29 anni. Presentarsi martedì 10 novembre dalle ore 9,30 alle 12,30 e dalle ore 14,30 alle 18,30 presso l'Hotel Romagnolo di Fossano

ECONOMICI
CERCASI persona automunita per occupazione di consegna zona Cuneo full-time. Tel. 0171/600.656
SE vuoi far parte della cooperativa sociale La Clessidra e lavorare come assistente anziani chiama lo 011.460.343 sarai convocato per la selezione e la formazione

OROCENTRO SPA
Idrotermosanitari per propria filiale di Borgo San Dalmazzo
RICERCA ...
Si richiede predisposizione ... - capacità competenza.
Inviare curriculum vitae al fax 0172 96075

NIGHT CLUB
ONE WAY
FOSSANO - Viale Isonzo
Tel. 0172/69.41.14
APERTO TUTTE LE SERE DALLE 22,30 ALLE 5
CORSO ... MARTINI

LUNEDÌ tuttosoldi
MERCOLEDÌ tuttoscienze
GIOVEDÌ tuttolibri
I supplementi de LA STAMPA
Una settimana ricca di tutto.

LETTERE AL GIORNALE

Ecco gli sprechi in provincia di Cuneo

Mentre la ringrazio per la sensibilità dimostrata nel recensire, non sollecitato, il mio volume «L'Italia degli sprechi» ritengo giusta l'osservazione relativa al numero modesto di «esempi» di spese assurde relative alla provincia di Cuneo. L'elenco di ... fornito è puramente esemplificativo: avrei potuto citare mille casi e centomila o un milione. Non intendo sminuire, me ne guardo bene, il pensiero di nessuno ma semplicemente esprimere il mio pensiero anche per quanto riguarda Cuneo: ritengo inutile tenere in vita ... Comuni, che vanno a mio giudizio obbligatoriamente consorziati in tutto (onde salvarne la municipalità) o soppressi; ritengo inutili le Comunità Montane (in un'ottica di costi-benefici), ritengo inutili le Camere di commercio che - ... come sono - hanno fatto il loro tempo, ritengo inutili le attuali Province che ... sfornite di compiti adeguati (strado a parte) e che per sopravvivere hanno bisogno o di deleghe regionali o di deleghe nazionali (ad esempio l'Anas), ritengo inutili molti reparti militari e mi chiedo dov'è finita la riduzione degli organici delle Prefetture visto che le competenze sono scemate.

Come vede «L'Italia degli sprechi» è assai vasta e prescinde dagli esempi da me forniti: qualcuno, non escludo la stessa sinistra, e magari il centro-destra domani, vi metterà naso; è l'unico modo serio per far pagare meno tasse agli italiani.

In relazione alla lettera del sindaco di Savigliano Sergio Soave intendo precisare che, se il Museo ferroviario dovesse essere realizzato in Mondovì, un ... campanilismo mi avrebbe obnubilato la mente per avrei considerato non spreco quello che spreco è.

In effetti credo che collega Soave non abbia letto il mio libro dove sta scritto: «Positiva la scelta di dotare la città di un museo ferroviario, ma dovevano provvedervi le Ferrovie e la Fiat ferroviaria, che ha sede a Savigliano».

La Regione e gli altri enti (l'ho detto anche Ghigo) debbono investire i soldi dei contribuenti dandosi delle priorità: se le Ferrovie, la Fiat e la Città Savigliano vogliono un museo, lo paghino. Solo dove c'è interesse prevalente, generale, da salvaguardare (ci sono tanti musei, troppi, finanziati da Stato e Regioni che hanno dovuto farsi carico di oneri che non potevano assunti da altri) l'intervento pubblico è doveroso. Nel caso del museo ferroviario, ci dovevano pensare (a tirar fuori fior di miliardi) prima di tutto la Spa FS e la Fiat.

Troppo comodo scaricare ogni iniziativa sul contribuente. Non tutto quello che è «positivo» deve gravare sul pubblico, che comunque ha delle priorità (scuola, sanità, strade, giustizia).

On. Raffaele Costa, Mondovì

... della rotonda non ...

L'altra notte percorrendo la Mondovì-Cuneo mi sono trovato davanti al cantiere della nuova rotonda dell'ex Vestebene. I cartelli ci sono, ma nessun segnale luminoso. Non sarebbe il caso sistemare luci per evitare rischi d'incident?

Lettera firmata, Cuneo

Scrivere a La Stampa
Via ... Settembre 39, Cuneo
Fax: 0171/64402

NUMERI UTILI

AUTOAMBULANZE

Cuneo: 66.444; ... 316.313; **Cri** 441.744; **Alba e Torre:** 520.144; **Bagnolo:** 392.836; **Borgo:** 346.262; **Borgo San Dalmazzo:** 260.013; **Bra:** 423.370, 42.01; **Busca:** 945.658; 945.455; **Caraglio:** 619.102; **Ceva:** 72.31; **Demonte:** 95.115; ...ro: 916.333; **Fossano:** 699.111; **Garessio:** 81.063; **La Morra:** 50.116; **Limone:** 929.113; **Mondovì:** 552.255; **Monforte d'Alba:** 787.313; **Monticello:** 64.319; **Moretta:** 911.010; **Morozzo:** 772.555; **Nelve:** 677.407; **Niella Belbo:** 796.388; ... 94.254; **Peveragno:** 339.555; **Racconigi:** 84.644; **Saluzzo:** 45.245-470.00; **Santo Stefano Belbo:** 0141 840.666; **Sommariva del Bosco:** 551.02; **Savigliano:** 719.111; **Vinadio:** 959.126.

FARMACIA DI TURNO

A **Cuneo** oggi è di turno con orario dalle 8 alle 22 (a serrande aperte) e dalle 22 alle 8 (a serrande abbassate) la farmacia *Barbero* in Roma 19, telefono 692.938. Per gli altri Comuni le farmacie di turno svolgono anche il reperibilità notturna, chiamata, presentazione di ricette mediche urgenti.
Alba: *Piave*, corso Piave 20, tel. 282.896.
Bra: *San Rocco*, via Principe 9, tel. 412.505.
Fossano *Cumino*, via ... 77, ... 60.316.
Mondovì: *Carassone*, via ... 9, tel. 42.743.
...zo: *S. Maria*, piazza Risorgimento ..., tel. 422.69.
Savigliano: *Paschetta*, piazza ...rosa 65, tel. 712.978

GUARDIA ...

Notturna, prefestiva e festiva:
Usl di **Cuneo** 269632 oppure 260013
Usl ... 316.316.
Usl di **Borgo** 269.832, 260.013.
Usl di **Bra** 420.273.
Usl di **Ceva** 72.31.
Usl di **Dronero** 269632 oppure 260013
Usl di **Fossano** 147817817
Usl ... **Mondovì** 550.111
Usl di **Saluzzo** 147817817
Usl di **Savigliano** 147817817

...NI pronto intervento
Cuneo: 112; ... 441.333; **Borgo** ... 269.333; ... 700.380; **Fossano:** 695.210; ... 474.44; **Racconigi:** 85.333; **Saluzzo:** 46.444; **Savigliano:** 22.333.

POLIZIA DI ...

... pronto intervento 113
Centralino: 443411
Stradale: Cuneo: 606.611; **Ceva:** 70.55.11; **Saluzzo:** 42.116; **TO-SV** (0172) 485.311

VIGILI DEL FUOCO

... 115; **Com. prov.** ...

Sono stati applicati sei provvedimenti di espulsione anti-clandestinità

Retata di prostitute e immigrati

A Savigliano servizi mirati dei carabinieri

SAVIGLIANO. Tre prostitute colpite da provvedimenti di espulsione come altrettanti cittadini albanesi: è il risultato di una serie di servizi mirati messi in atto dai carabinieri della Compagnia di Savigliano.

Nelle settimane scorse, il sindaco Sergio Soave aveva inviato una lettera al prefetto di Cuneo in cui manifestava preoccupazione per la situazione relativa agli extracomunitari in città e alla minaccia costituita dalle prostituzione. Pur senza rispondere direttamente al primo cittadino, da parte delle forze dell'ordine si sottolinea l'impegno che da sempre viene profuso nelle attività di prevenzione e repressione, nonché i positivi risultati ottenuti. In particolare, per quanto riguarda il problema prostituzione, è stata attuata una serie di azioni alle stazioni ferroviarie di Savigliano, Cavallermaggiore e Racconigi: le prostitute, tre africane e tre albanesi, sono state bloccate alla loro discesa dal treno, trasportate in caserma a Savigliano e identificate; tre di loro, risultate clandestine, sono state accompagnate in Questura a Cuneo e nei loro confronti è stato emesso il provvedimento che le invita a regolarizzare la posizione in Italia entro quindici giorni, pena l'espulsione dal territorio nazionale.

Per esprimere preoccupazione su extracomunitari e prostitute nei giorni scorsi il sindaco saviglianese aveva scritto al prefetto di Cuneo

«Purtroppo - affermano gli inquirenti - siamo alle prese con persone che ci ritroviamo davanti più volte, perché disattendono i provvedimenti che vengono emessi nei loro confronti. Proseguiamo comunque nella nostra azione, che ha finora portato a risultati positivi, al punto che il fenomeno della prostituzione è scomparso, per esempio, da alcune zone, a Levaldigi e Benne di Savigliano».

In un'altra operazione, sono stati fermati tre clandestini albanesi che viaggiavano a bordo di un'auto, regolarmente intestata a un loro connazionale: sono stati identificati, e nei loro confronti sono stati assunti i provvedimenti previsti dalla legge; uno è anche stato deferito per guida senza patente. «Anche il fenomeno dei clandestini albanesi rimane oggetto della nostra massima attenzione», proseguono gli inquirenti saviglianesi. [p. b.]

Assemblea straordinaria

A Piasco verifica di cacciatori della Val Varaita

PIASCO. «Troppe chiacchiere, articoli su stampa nazionale locale, inesattezze di vario genere stanno avvelenando il mondo venatorio al quale voi appartenete». Con una lettera inviata a tutti i soci il presidente del comprensorio alpino Cn2 «Valle Varaita», Pier Carlo Roggiero ha annunciato la convocazione di un'assemblea straordinaria. La riunione si terrà domani, alle 21, nella sala polivalente del Comune (ex cinema La Rosa).

«La riunione - dice Roggiero - è organizzata per dissipare ogni dubbio e nell'ottica della trasparenza, che ha sempre contraddistinto il mio agire e l'agire di tutti i miei collaboratori. Speriamo di poter rispondere a tutte le domande e osservazioni che con lealtà e coraggio ci saranno proposte. Sono invitati anche gli avvocati dei cacciatori e delle parti chiamate in causa». [r. s.]

Molti treni a rischio

Domani sciopero (dalle 10 alle 17) contro i tagli in Fs

CUNEO. Disagi in vista per chi viaggia in treno. Filt-Cgil, Fit-Cisl, Uil-Trasporti hanno indetto per domani, dalle 10 alle 17, uno sciopero del personale settore circolazione (capi stazione e manovratori) del comparto di Cuneo. La mobilitazione (interessa 380 addetti) è stata indetta per protestare contro il nuovo modello organizzativo elaborato dalla direzione che prevede, per la provincia di Cuneo, una riduzione del 15% del personale impiegato nel settore circolazione.

«Un progetto assurdo - dicono i sindacati di categoria - che rischia di portare all'abbandono di parte della rete ferroviaria provinciale. La posizione Fs è paradossale poichè prevede un taglio di addetti per un compartimento già sotto organico. E si parla di riduzione d'organico quando negli ultimi due anni c'è stato un incremento del 35% del traffico merci». [c. g.]

In piazza Repubblica

Oggi Mondovì chiude la Fiera del tartufo

MONDOVI'. Ultima giornata, oggi, della III edizione della «Fiera del tartufo»: i padiglioni di piazza Repubblica rimarranno aperti dalle 14 alle 23.

Oltre ad ammirare gli stand (superficie di circa 3500 metri quadrati, dove trova spazio anche la 1ª Fiera campionaria), sarà possibile assistere, nel pomeriggio, all'asta del tartufo. I preziosi frutti della cerca dei trifolao monregalesi saranno messi in vendita: quanto verrà offerto oltre il valore di mercato sarà devoluto in beneficenza.

Nello spazio espositivo dedicato al concorso «La fotografia e donna» si svolgerà la premiazione delle vincitrici: Gemma Giusta («Bucato»), Monica Abbona («Giochi di colori») e Mariangela Biscia («Azzurro»). Per tutta la giornata funzioneranno stand gastronomici: il biglietto (6 mila lire) dà diritto a gustare gli assaggi preparati dall'istituto alberghiero «Giolitti». [p. s.]

Piazza San Sebastiano

Cervere inizia a gustare piatti cotti con porri

CERVERE. Prosegue oggi con il 2° Trofeo «Rally e motori» (ore 9,30) la XIX fiera dei porri, inaugurata ieri. Il «porro d'oro» è stato consegnato a Ferruccio Dardanello, presidente della Camera di Commercio.

«Un uomo - ha detto il sindaco Giorgio Bergesio - che ha saputo dare solidità all'ente, facendolo diventare importante punto di riferimento degli operatori economici». Sono state quindi consegnate targhe di riconoscimento ai produttori. Il premio «Bontà cerverese» è stato assegnato a don Cesare Beccaria, canonico del Duomo di Fossano.

Nel padiglione in piazza San Sebastiano si potrà pranzare e cenare con ricette a base di porri (prenotazioni allo 0172-474461; 0338-9799687). Alle 15,30 nelle vie del paese riprenderà il rally. In serata cena sotto il «palaporro» e musica anni '60. [l. a.]

DALLA GRANDA

Cuneo

Lezioni (gratis) di guida sicura coi campioni di rally

Seconda giornata oggi della scuola di guida fondata da Andrea De Adamich. Nel piazzale di fronte al palazzetto, su iniziativa di «Cuneo Eventi» in collaborazione con Michelin italiana, i giovani - gratuitamente - possono seguire le lezioni teoriche sulla sicurezza al volante e quindi salire in auto coi campioni italiani di rally Renato Travaglia e Andrea Aghini, che propongono guida sul bagnato, il «pendolo», la simulazione d'attraversamento di strade ghiacciate e la perdita di aderenza. L'orario è 10-13 e 14-18.

Roccaforte

L'on. Pagliarini presenta il candidato sindaco

Oggi, alle 11, nella piazza del paese, l'on. Giancarlo Pagliarini presenta il candidato sindaco della Lega Nord, Teresio Isoardi. [p. s.]

Fossano

Mostra di galline e colombi

Si conclude oggi, dalle 8 alle 17, al foro boario, la mostra di galline e colombi promossa dall'assessorato all'agricoltura. Alle 11 premiazione degli allevatori. [l. a.]

Demonte

Oggi si commemorano i Caduti

Oggi è in programma la commemorazione dei Caduti. Alle 10 raduno davanti al Comune, alle 10,30 messa in suffragio delle vittime e alle 11,15 posa di corone d'alloro al monumento ai Caduti. [r. s.]

Cuneo

Bancarella missionaria a San Rocco

Oggi (ore 8-19,30) nella chiesa di San Rocco, bancarella missionaria per la raccolta fondi da inviare alla parrocchia di San Paolo in Brasile di cui parroco, don Flavio, fu curato a San Rocco.

Ceva

Tampona un'auto ferma per non investire due cani

L'auto di Gabriella Franco, abitante a Viola, ferma sulla «28 bis» (al bivio per Mollere) per non investire due cani, è stata tamponata dalla «Croma» di Maurizio Rebuffo, 26, di Castelnuovo di Ceva. Nel tentativo di evitare le auto, il veicolo condotto da Francesco Canossi di Genova è passato sulla sinistra: uno dei cani è morto, l'altro è stato portato al canile di S. Michele Mondovì. [p. m.]

Garessio

Camperisti ospiti del Comune e Pro loco

I camper del club «La Granda» da venerdì a oggi sono ospiti del Comune e Pro loco. In programma visite guidate al castello di Casotto e serate gastronomiche alla bocciofila. [s. c.]

by Ravera

OREFICERIA VALENZANA

se vuoi, puoi

Creazioni Oro by Ravera

"Oro a peso a partire da 16.500/gr."

L'assortimento più completo di bracciali, girocolli, anelli, catene, medaglie in oro 18 Kt/750 che ad un prezzo così non immaginavi certamente!

Oreficeria Valenzana - Via del Lucchetto, 47 - Fossano (Cn) - Tel. 0172 691594

IN FOSSANO

Bima Pellicceria

Via Galileo Ferraris, 10

Il Pozzetto Boutique

Via G. Falletti, 2

Toyota 4x4. Gli originali. Provate la differenza.

Toyota Winter Collection

Vi aspettiamo anche sabato 7 e domenica 8

Rav4 - Winter Collection
3 e 5 porte.
Motore 16v 2.0 (128 CV).
Winter Collection: porta sci e copriruota di scorta.
Da L. 37.700.000

Hilux Double Cab SR5
Winter Collection.
Extra Cab e Double Cab
Motore 2.4 tD (90CV).
Winter Collection: bull-bar e fendinebbia anteriori.
Da L. 49.270.000

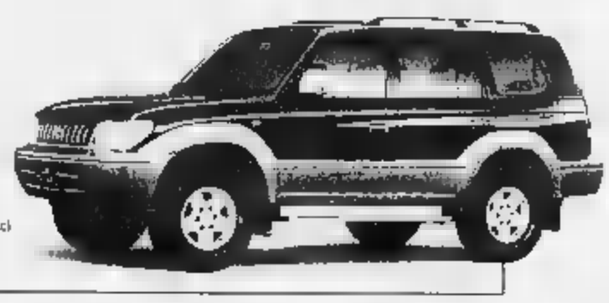

Land Cruiser serie 90
Winter Collection
3 e 5 porte.
Motore 3.0 tD (125CV).
Winter Collection: porta sci e copriruota di scorta.
Da L. 52.022.000

Nuova Corolla 4WD
Winter Collection
Motore 16V 1.8 (110CV).
Winter Collection: sci e protezione bagagli
L. 33.600.000.

Vieni a trovarci. Fino a novembre, partecipando al grande concorso TOYOTA VINCI LE DOLOMITI, puoi vincere 10 Settimane Bianche a Cortina d'Ampezzo, 50 fantastici Super Skipass Dolomiti e 200 Tavole da Snowboard.

RIBAUTO
SAVIGLIANO
Via della Morina, 4 - Tel. 0172/711.581
ALBA
FILIALE DIRETTA
Corso Asti, 4 - Tel. 0173.363.500

FUJI AUTO
BORGO SAN DALMAZZO
Via Cuneo, 21/C - Tel. 0171/269.813

TOYOTA

Il centro Arpino ospita la rassegna dell'Ente manifestazioni-Pro loco

Bra propone il teatro dialettale

Cinque spettacoli da stasera al 12 dicembre

BRA. Dopo il grande successo della commedia «L'hai sposà la vedova allegra» messa in scena dalla compagnia «Ij Rasatà» di Ceresole (lo spettacolo era stato offerto dall'Associazione artigiani della zona ■ Bra, in occasione della festa annuale), da stasera al 12 dicembre sono in programma altre cinque serate dedicate al teatro dialettale piemontese-doc, una suggestiva proposta che la città sta portando avanti con successo ed entusiasmo.

L'interessante rassegna, arrivata alla settima edizione, è stata allestita dall'Ente manifestazioni Pro loco, con il patrocinio del Comune e il sostegno di Regione, Cassa risparmio di Bra, Ascom, «Cinzano» e dell'Ente turismo Alba-Bra-Langhe-Roero.

Gli spettacoli si svolgono (con inizio alle 21) nell'Auditorium del centro polifunzionale «Giovanni Arpino». Il biglietto d'ingresso costa diecimila lire. Prevendite e abbonamenti (40 mila lire per cinque spettacoli) alla tabaccheria Olivero, piazza XX Settembre 22, all'edicola di via Cavour e alla cremeria bar Chiosco, vicino alla stazione Fs.

Per informazioni, bisogna rivolgersi all'Ufficio turistico comunale (telefono 0172-438324; fax 0172-44888) oppure all'Associazione commercianti della zona di Bra, via Marconi 89, telefono 0172-413030; fax 0172-422594.

«La rassegna del teatro dialettale piemontese organizzata a Bra ha sempre riscosso grande successo - spiega Livio Sartirano, presidente dell'Ente manifestazioni-Pro loco -. Stiamo dando spazio, a rotazione, agli ottimi gruppi braidesi: nel '97 era toccato alla compagnia "I Desbela" e alla Filodrammatica salesiana "Il teatro del Baul"; quest'anno è la volta del gruppo "Ij Bragheis", che allieterà la serata conclusiva della rassegna».

Due immagini della compagnia braidese «Ij Bragheis» che chiuderà la rassegna

Livio Sartirano annuncia che nella prossima primavera verrà anche organizzata una minirassegna ■ prosa: «Può sembrare una data lontana, ma all'inizio del nuovo secolo Bra e i braidesi potranno finalmente disporre del Politeama: seguiamo con grande passione le fasi che stanno portando al recupero del "nostro" splendido teatro, chiuso da troppi anni. Anche questo appuntamento che si diamo fa parte di un cammino di crescita della nostra città, sempre più aperta al pubblico, ai turisti e soprattutto a disposizione dei braidesi».

Il ■■■■■■ Stasera, la compagnia «Il nostro teatro» di Sinio presenterà «'N difet sol», commedia piemontese in due atti del regista Oscar Barilo. «Il tema dello spettacolo - spiegano gli autori - riguarda una famiglia dei nostri giorni, con le ansie, le preoccupazioni, ma anche le gioie e soprattutto il calore ■ la protezione di un "nido", a volte un po' stretto, ■■ dove si ■ di poter tornare sempre ■ di poter trovare affetto e comprensione».

Domenica 15 novembre toccherà alla compagnia astigiana «I Tira Tardi», che presenterà «Gioia... La culpa... A l'è tuta d'la siensa», una commedia brillante in tre atti liberamente tradotta e adattata da Bruno Massaglia da «Le pillole d'Ercole» di Charles-Maurice Hennequin, all'insegna di «Che ■■■ non si farebbe per il progredire della scienza?». Per un'allegra scommessa, viene somministrata e sperimentata ■■ un medico una polverina afrodisiaca, che certamente farà commettere un adulterio...

Il ■ **novembre** sarà il turno dell'associazione teatrale «La Bertavela» ■ La Loggia. Il gruppo torinese metterà in scena «El profum del caluso», vivace commedia in tre atti di Aldo Oddone.

Domenica 29, l'associazione culturale «J'Amis del borgh» di Moncalieri presenterà la commedia ■■ tre atti farseschi in dialetto piemontese, di Vittorio Sivera, dal titolo «Donna Isabella».

La settima rassegna del teatro dialettale piemontese organizzata dall'Ente manifestazioni-Pro loco si concluderà **sabato 1■■■■■■**. All'Auditorium del centro «Giovanni Arpino, l'associazione culturale «Ij Bragheis» metterà in scena «Cola neuit fatal», commedia brillante in tre atti del regista (e infaticabile coordinatore del gruppo) Giancarlo Chiesa.

Nella stessa serata verranno anche consegnati anche gli attesi riconoscimenti del tradizionale premio «Bra ai braidesi» arrivato alla decima edizione.

Ente Manifestazioni Pro Loco
organizza
in collaborazione:
REGIONE PIEMONTE · Città di ■
CRB Cassa di Risparmio di Bra S.p.A. · CINZANO · ■■■
ASCOM Associazione del Commercio Turismo e Servizi Zona di Bra
Ente Turismo Alba, Bra, Langhe e Roero

7ª RASSEGNA DEL TEATRO DIALETTALE PIEMONTESE

P R O G R A M M A

Sabato 24 ottobre 1998
Compagnia Teatrale "Ij Rasatà" - Ceresole d'Alba
L'HAI SPOSÀ LA VEDOVA ALLEGRA

Domenica ■ novembre 1998
Compagnia Teatrale "Nostro Teatro" - Sinio
N'DIFET SOL

Domenica 15 novembre 1998
Compagnia Teatrale "I Tira Tardi" - Asti
GIOIA... LA CULPA... A L'E TUTA D'LA SIENSA

Domenica 22 novembre 1998
Associazione Teatrale "La Bertavela" - La Loggia
EL PROFUM DEL CALUSO

Domenica 29 novembre 1998
Associazione Culturale "J'amis del Borgh" - Moncalieri
DONNA ISABELLA

Sabato 12 dicembre 1998
Associazione Culturale "Ij Bragheis"
COLA NEUIT FATAL

Gli spettacoli inizieranno alle 21
e si terranno presso l'Auditorium G. Arpino (L.go della Resistenza, Bra)
Biglietto d'ingresso L. ■■■■■■ - Abbonamento 5 spettacoli L. 40.000
In vendita presso: Tabaccheria Olivero - P.zza XX Settembre, 22 - Tel. 0172.425722 - Edicola di Via Cavour - Cremeria Bar Chiosco
Organizzazione: Ente Manifestazioni, Pro Loco Bra - Via Guala, 45 - Tel. 0172.421061
Per informazioni: Ufficio Turistico Comunale Bra - P.zza Caduti Libertà - Tel. 0172.438324 - Fax 0172.44888
ASCOM Associazione del Commercio, Turismo e Servizi - zona di Bra - Via Marconi, ■■ - ■■.0172.413030 - Fax 0172.422594

SIECAB
Automazione Industriale
Impianti di Trazione
Impianti Elettrici Industriali
Sede:
CHERASCO Fraz. RORETO
Via Savigliano, 15
Tel. 0172 485911 (r.a.) - Fax 0172 495824 - www.siecab.com

BORRI BERNARDINO
TELONI PER CAMION
COPERTONE IMPERMEABILI
Laboratorio:
BRA - Fraz. Bandito - Via Visconti Venosta, 81
Tel. 0172 457166 Fax 0172 457352
Sede:
■■■ - Via Rosselli, 7
Tel. 0172 44106 - 457166

italtermica
di Bogetti G. e C. s.n.c.
IMPIANTI TERMOSANITARI ▪ CONDIZIONAMENTO
MANUTENZIONI OSPEDALIERE
Ufficio e Magazzino: BRA - Strada Crosassa - Tel. 0172 432280 ▪ Fax 0172 432292

GIOIELLERIA OROLOGERIA ARGENTERIA
G. BERRINO
Concessionario Ufficiale
Dermidori gioielli
Argenteria ■■■
OMEGA TISSOT
LONGINES
SECTOR
swatch
BRA
Via Vittorio ■■■■■ 117
Tel. 0172 412828

B.S.A. ■■■
di Balzo Salvatore
Via Mercantini, 26 · ■■■ · Tel. 0172 413757 - 0337 233773
VENDESI ALLOGGI IN BRA (IVA 4%)
• Via Mercantini, 26
di nuova costruzione
• Via Beato Valfrè (centro storico)
restaurati recentemente
-Alloggi di 4-5-6 vani con doppi sevizi
-Ascensore al piano
-Riscaldamento autonomo
-Isolamento termo acustico
BOX AUTO A PREZZI INTERESSANTI

bodyhause di Carla Graglia
CorsetteriA
Intimo donnA
Lingerie
COORDINATI e BODY a PREZZO di FABBRICA
ORARIO di VENDITA al PUBBLICO: dal LUNEDÌ al VENERDÌ aperto il pomeriggio · SABATO tutto il giorno
BRA · VIA G. BOETTO, 14 (EX CMB) - TEL. 0172 425234

AGENZIA PRINCIPALE BRA Assitalia
Francesco Mola
Agente principale
P.zza Roma, 5 - Tel. 412.068 - BRA
AGENZIA GENERALE - ALBA

E il prezzo del tartufo va dalle 300 alle 450 mila l'etto

Alba premia i «trifolao»

Oggi alla Fiera di San Martino

ALBA. Fiera di San Martino, [illegible], con l'ultimo mercato domenicale del tartufo d'Alba nel padiglione della Maddalena.

I tartufi, intanto, continuano [illegible] farsi desiderare. Ieri, [illegible] mercato [illegible] sono arrivati [illegible] più di venti chili, che sono stati contesi da turisti e ristoratori a prezzi tra 300 e 450 mila lire l'etto.

Il presidente dell'associazione trifolao, Agostino Aprile: «All'inizio della settimana i tartufai erano riusciti a raccoglierne un discreto quantitativo, [illegible] negli ultimi giorni la produzione è nuovamente calata».

Il momento culminante della sagra [illegible] oggi, che conclude le manifestazioni autunnali legate alla fiera del tartufo, sarà la premiazione [illegible] trifolao (padiglione Maddalena, [illegible] 11). Alla miglior trifola presentata nelle tre domeniche di fiera andrà il «tartufo d'oro» del valore di due milioni e mezzo; il trofeo «Giacomo Morra» sarà assegnato alla «miglior partita». Altri tartufai riceveranno coppe, targhe [illegible] premi in denaro.

La fiera di San Martino proseguirà nel pomeriggio con la distribuzione di caldarroste e vin brulé (gratis) sulle piazze del Duomo, Rossetti e in via Maestra, mentre suonatori di ghironda e fisarmonica animeranno il centro storico. Sfilerà [illegible] i personaggi in costume del borgo di San Martino [illegible] I negozi saranno aperti. La castagnata è offerta da Frabosa Sottana.

Il «Tartufo d'oro» è uno dei premi più ambiti dai cercatori (FOTO MURIALDO)

Fiera di San Martino, oggi, anche a **Saliceto** organizzata in collaborazione con il gruppo culturale «Castrum Saliceti». Dalle 10 alle 18 sarà possibile visitare il castello dei Marchesi del Carretto al cui interno sarà allestita la mostra di trompe-l'oeil dal titolo «Il castello che non c'è» di Cristina Ziporri e l'esposizione di ceramiche [illegible] Cinzia Marenco. Il «circuito turistico» prevede visite guidate alla chiesa rinascimentale [illegible] San Lorenzo, alla cappella di San Martino con gli affreschi quattrocenteschi. [illegible] centro storico ospiterà il mercatino delle pulci con distribuzine di caldarroste e ceci. [g. f.]

Vittima un impiegato di Cuneo

Due condanne per estorsione

ALBA. Due albanesi [illegible] state condannate dal tribunale per estorsione nei confronti di un impiegato [illegible] Cuneo al quale avevano chiesto del denaro per restituirgli la carta d'identità.

Si tratta di Laura Forti (26 anni) nativa di Durazzo (Albania), attualmente detenuta, che [illegible] stata condannata [illegible] tre anni [illegible] cinque mesi di reclusione [illegible] il furto della carta d'identità, estorsione, resistenza a pubblico ufficiale e per non aver esibito un documento [illegible] identificazione. L'altra albanese, Elhame Shini (35 anni) abitante ad Alba è [illegible] condannata [illegible] tre anni e quattro mesi di reclusione.

La vicenda risale all'agosto scorso. L'impiegato cuneese, [illegible] cinquantenne celibe, conosciuta la Forti, la ospitò per [illegible] notte nella sua abitazione: il giorno successivo la coppia decise [illegible] fare una gita al mare. Durante il viaggio la Forti [illegible] approfittò per rubare la carta d'identità che l'uomo teneva nel porta-documenti nel cruscotto dell'auto. Nei giorni successivi la Forti si fece viva per telefono, dicendo all'impiegato di [illegible] in possesso della [illegible] carta d'identità e aggiungendo: «Se vuoi riaverla devi versare cinque milioni». Secondo l'accusa l'uomo ricevette anche [illegible] telefonata dalla Shini (altra albanese che l'impiegato di Cuneo conosceva) che a [illegible] volta gli chiese, in cambio del documento in possesso della Forti, prima due milioni e mezzo, poi un milione.

Fu così che [illegible] fissato un appuntamento per il 24 agosto in frazione Mussotto d'Alba per lo scambio della carta d'identità con un milione di lire. All'ora stabilita, poco dopo mezzogiorno, l'impiegato giunse sul posto [illegible] la [illegible] auto: ad attenderlo c'era la Forti. Attraverso il finestrino dell'auto l'uomo ritirò dalla donna la carta d'identità, consegnandole la busta contenente un milione. [illegible] appena la Forti la prese in mano, intervennero i carabinieri che l'arrestarono.

In tribunale le due donne erano difese dall'avvocato Demetrio Cristofori: la Forti ha detto [illegible] non aver chiesto denaro per restituire la carta d'identità e in merito alla busta ha aggiunto: «Ho pensato che fosse [illegible] regalo». La Forti era da poco entrata in Italia clandestinamente. La Shini ha negato di aver preso parte alla vicenda.

Il p.m. Luigi Riccomagno ha chiesto la condanna della Forti [illegible] tre anni e sei mesi di reclusione, della Shini [illegible] tre anni e quattro mesi.

Il tribunale, presieduto da Laura Benini, nell'emettere la sentenza ha dichiarato le due donne interdette dai pubblici uffici per cinque anni. La Forti è ancora in carcere.

Il processo si è svolto ad appena due mesi e mezzo dai fatti: il pubblico ministero Riccomagno appena concluse le indigini ha chiesto il rito immediato. [g. f.]

IN BREVE

Bel[illegible]

I trent'anni dei donatori Fidas

Il gruppo Fidas celebra oggi, il suo 30° anniversario di fondazione. Donatori e simpatizzanti [illegible] ritroveranno alle ore 10 di fronte alla chiesa parrocchiale, per la [illegible] e il pranzo sociale. Per l'occasione, saranno anche premiati 22 donatori benemeriti, [illegible] tratta di Franca Allasia, Simona Colonna, Luigi Dionese, Giuseppina Taricco, Daniela Fiore, Angela Dicelie [illegible] Luciana Berbotto (diploma); Giovanni Binello, Caterina Carelio, Margherita Destefanis, Giuseppe Gagliardoni, Davide Lisa, Gemma Prato e Franca Allasia (medaglia di bronzo); Bruna Berbotto, Enrico Venturino, Paolo Borrano e Celeste Lisa (medaglia d'argento); Sergio Coraglia e Michele Coraglia (medaglia d'oro); Luigi Berbotto e Sergio Bianco (terza medaglia d'oro). [g. c.]

[illegible] d'Alba

Da «Giordano» la convention del marketing diretto

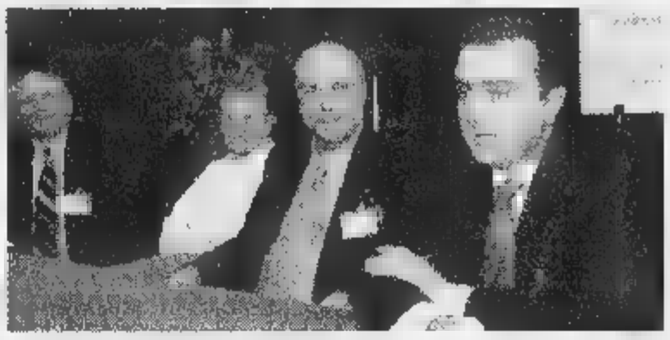

«The international wine clubs association», l'associazione che raggruppa le principali aziende che si occupano di vendita diretta di vino e altri prodotti tramite catalogo, ha tenuto per la prima volta una convention nelle Langhe. I lavori, che sono iniziati venerdì e si concluderanno questa sera, si svolgono alla ditta Giordano di Valle Talloria, azienda leader nella vendita del vino con catalogo in Italia. I partecipanti provenienti, da diversi paesi stranieri, si sono scambiati informazioni ed esperienze, hanno discusso sul futuro del marketing del vino: con questo sistema vengono vendute annualmente [illegible] milioni di bottiglie. [g. f.]

Alba

Giovani dell'Azione Cattolica ad Altavilla

I giovani dell'Azione Cattolica sono convocati oggi ad Altavilla per un incontro sul tema «Avrò cura di te». Alle 9 i dirigenti dell'Azione cattolica presenteranno le attività dell'anno sociale. Alle 12 si concluderà con la messa. [a. r.]

DALLE CURIE

Priorità diocesane nel libro sinodale

ALBA. Domenica 14 novembre alle ore 15,30 con [illegible] solenne celebrazione in Duomo, [illegible] vescovo di Alba, monsignor Sebastiano Dho, consegnerà alla diocesi il «Libro sinodale» conclusivo del 25° sinodo diocesa[illegible]. «Questa celebrazione - spiega Sebastiano Dho - si ricollega idealmente a quelle che hanno segnato [illegible] cammino di questi tre anni di lavori sinodali. Ora possiamo dire che il Sinodo consegna alla comunità i risultati del proprio lavoro perchè diventi vita della diocesi.»

Il vescovo ha convocato per la celebrazione di domenica tutti i «sinodali», i sacerdoti, i religiosi, i consacrati e i laici membri dei consigli parrocchiali.

Nel documento, che segnerà la vita della diocesi di Langa e Roero per il prossimo decennio, monsignor Dho ha indicato le priorità pastorali. «Tre sono i nodi della pastorale per il futuro della nostra comunità - spiega [illegible] [illegible] albese -. Nella lettera di presentazione del "Libro sinodale" ho messo in evidenza il primato delle Parole di Dio nella vita della comunità, [illegible] tema della formazione, con particolare riferimento ai laici che collaborano direttamente [illegible] nella vita delle comunità parrocchiali, e l'attenzione agli ultimi. Su questi temi si è concentrata l'attenzione del Sinodo e quindi sarà necessario nei prossimi anni affrontare con cura questi temi a livello di singole comunità.» Analoghe celebrazioni di consegna del «Libro sinodale» si terranno nei prossimi giorni a Saluzzo, Fossano e Cuneo. [a. r.]

Il vescovo di Alba monsignor Sebastiano Dho

Da oggi a Mango

[illegible] Natale nel castello del [illegible]cato

[illegible] Si apre oggi, nell'Enoteca regionale Colline del Moscato, una mostra dedicata alle tante interpretazioni della figu[illegible] di Babbo Natale, che proseguirà fino al [illegible] dicembre (ingresso libero).

Dalla collezione di Franco Montalbano, antiquario di None (Torino), arrivano giganteschi Babbo Natale di gusto inglese. Il vecchio dalla barba bianca è rivisto [illegible] interpretato con l'umorismo tipicamente anglosassone in rappresentazioni di dimensioni ad effetto.

Babbo Natale, si sa, può arrivare con ogni mezzo, così, eccolo in bicicletta, in volo con paracadute, accompagnato da maggiordomi in livrea [illegible] impegnato [illegible] sbirciare un libro che avrebbe dovuto portare in dono.

Caricature, dunque, ma anche una buona occasione per divertirsi, mentre l'atmosfera diventa natalizia. Tra i pezzi, destinati ai grandi pub americani, si segnalano anche grandi cavalli a dondolo, regalo per eccellenza. [g. p.]

Stiamo progettando il rinnovo dei locali per creare una nuova immagine ed uno spazio espositivo ideale.
Opportunity è una nuovissima iniziativa che permette di usufruire delle vantaggiose proposte di una vendita promozionale che riguarda prodotti di qualità, [illegible] prezzi assolutamente concorrenziali.
Aperto anche la domenica pomeriggio nella Sede di Mondovì dall'8 novembre al 29 novembre e nello Showroom di Cuneo dal 6 dicembre al 20 dicembre.

ARCHITETTURA & ARREDAMENTO

Tomatis

Sede: [illegible] - Tel. [illegible] 26 94
Show Room: [illegible]

AMERICANA
OFFICINE & ACCESSORI
L'ASSISTENZA UFFICIALE PER
LA VOSTRA HARLEY-DAVIDSON®

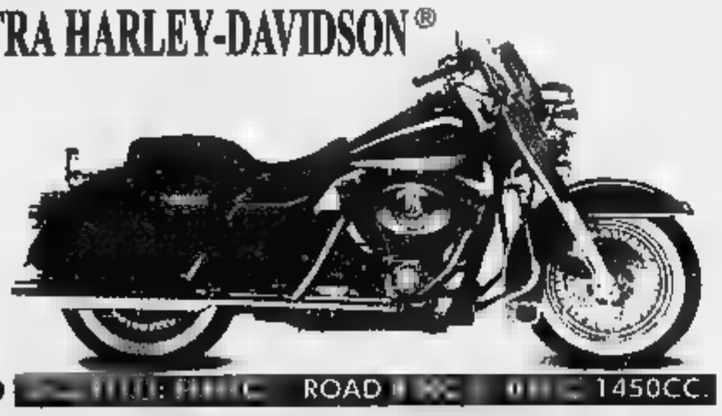

AMERICANA ALBA
CONCESSIONARIA UFFICIALE HARLEY DAVIDSON®
VENDITA NUOVO E USATO - MODELLI '99 PRONTA CONSEGNA
Via Garibaldi, 178 Fraz. GALLO - ALBA - Tel. 0173 262471

GIORNO E NOTTE

Teatro

Tre appuntamenti

Al «Toselli» di Cuneo stasera (ore 21) Franco Branciaroli replica il «Riccardo III» di Shakespeare. Biglietto fuori abbonamento da 40 mila lire (palchi) ■ 14 mila (seconda galleria). Al teatro «Silvio Pellico» di Bagnolo, oggi [redacted] 16, si replica lo spettacolo con Margherita Fumero «Margheritiamo?». Ingresso 20 mila lire. Nell'ex Caserma Mario Musso a Saluzzo, alle 17, ultima rappresentazione dello spettacolo «De pestes», con gli studenti dell'Istituto «Denina». Cura la regia Vincenzo Gan[redacted]. [v. p.]

Garessio

Si elegge la miss

Oggi, [redacted] 15,30, alla Baita dei Castori sul Colle del Casotto, castagnate del Cai e Gruppo Avis con elezione «Bella castagnera». [s. c.]

Cervere

Revival e ballo

Stasera, alle 21, nel padiglione della fiera dei porri, musica Anni '60 con «The Gosts». Domani si balla con «I braida». [l. a.]

Fossano

Film del lunedì

Domani sera (ore 20-22), al «Nuovo Politeama», per «Effetto lunedì», si proietta «I piccoli maestri» di Lucchetti. Ingresso lire 8 mila per i [redacted] tesserati. [l. a.]

Appuntamenti dal vivo a Borgo San Dalmazzo e Busca. Rock a Verzuolo

Nella Granda risuona il blues

Stasera concerti di Michael Hill e Davis Coen

BORGO [redacted] Una notte [redacted] il blues elettrico: [redacted] la proposta di stasera del Cabiria disco club, dove dalle 23 [redacted] protagonista la «band» di Michael Hill's. La sua musica arriva da New York ed è considerata una delle più belle scoperte della «Grande mela». Come tanti, Michael Hill's ha vissuto a lungo nell'ombra di grandi musicisti. Conosciuto solo dagli appassionati più attenti per le sue esibizioni nei club del Bronx, [redacted] è [redacted]tagliato uno spazio importante in sala d'incisione, al fianco [redacted] Little Richard, Harry Belafonte e B. B. King. Il grande salto è arrivato nel '94, quando - etichetta Alligator [redacted] Chicago - è uscito il primo dei suoi tre dischi che lo ha portato tra le «stelle» [redacted] blues elettrico.

Michael Hill è all'esordio in Italia e nel suo calendario ha messo [redacted] Cabiria perché il locale di Borgo San Dalmazzo è ormai entrato nel circuito del blues e del funky, come testimoniamo i concerti di alto livello messi in cantiere.

La notte «live» (ad ingresso gratuito [redacted] lo sponsor Gino Mercedes) si concluderà con la musica proposta da «dj» Sergio D'Angelo.

A sinistra la «band» di Michael Hill sopra il giovane Davis Coen

[redacted] Il Black Buffalo stasera ospita un concerto particolare, che vedrà protagonista Davis Coen, 23 enne chitarrista, armonicista e cantautore blues. Alle 22, il giovane artista originario dei Fairfield County nel Connecticut, e figlio di musicisti, inizierà a proporre le sue melodie che negli States gli hanno già valso [redacted] di pubblico ■ di critica, al punto [redacted] inserirlo fra le promesse del finger picking style blues. Coen, che [redacted] stato ospite quest'an[redacted] di Piazza Blues a Bellinzona, in Svizzera, si appresta a pubblicare il [redacted] primo album.

CUNEO. Si rinnova stasera l'invito alla sfida di karaoke, al «Loola Paloosa» di Tetto Croce, dalle 22, con giochi ■ sorprese.

[redacted] All discoteca «Gipsy» oggi, dalle 16,30 alle 10,30 «Domenica [redacted] e lode e party '70 con snack fatasiosi ■ musica.

SALUZZO. Stasera, all'Internodue, dalle 22, intrattenimento musicale con Joe.

[redacted] All'irish pub «The Black Brew» stasera (ore 21,30) rock italiano e internazionale [redacted] gli Out&Bass. [r. s.]

Aperitivo in musica ■ Palazzo Taffini

Savigliano offre note del Seicento

Il tenore Davide Livermore è protagonista [redacted] Teresio Colombotto al clavicembalo di «Recitar... cantando»

SAVIGLIANO. Riprende l'appuntamento musicale del mattino. A Palazzo Taffini, in via Sant'Andrea, oggi alle 10,50, si terrà il primo concerto aperitivo. Protagonisti Davide Livermore (tenore) ■ Teresio Colombotto (clavicembalo) in «Recitar... Cantando».

Quando l'universo [redacted] non era ancora popolato da [redacted]citativi secchi, accompagnati, arie e cabalette, il confine tra cantante e attore era pressoché inesistente. Quando comparve la monodia accompagnata di Peri, Caccini e Monteverdi scosse profondamente gli ascoltatori - i musicofili del tardo Cinquecento e del primo Seicento -, proponendo nuove prassi esecutive e compositive.

Un viaggio nel recitar cantando, con brevi soste tra arie ■ motivi di danza, vuol dire accostarsi a una delle estreme «avanguardie» della storia musicale, tanto innovativa da far impallidire gli ammiratori [redacted] Schoenberg.

Il secondo appuntamento [redacted] fissato per il 15 novembre con lo «Janas Ensemble» formato da Monica Miglioli e Anna Gai (danzatrici), Lorenzo Cavasanti (flauto dolce) e Paola Erdas (clavicembalo). Il gruppo presenterà «Bayle y Folias», un itinerario nel Seicento tra musica e poesia nel Mediterraneo.

Domenica 22 novembre, Angelo Manzotti (sopranista) e Antonio Piricone (clavicembalo) saranno protagonisti di «La voce del castrato», che esplorerà una tematica sulla quale [redacted] è molto dibattuto, anche in tempi recenti. L'ultimo aperitivo musicale è in programma domenica 29 novembre con Bernard Brauchli al clavicardo che intepreterà «Musiche del '600 per strumento a tastiera».

La rassegna è stata organizzata dagli Amici della musica di Savigliano con l'assessorato alla Cultura del Comune. Biglietto 7 mila lire, ridotto 5 mila. [n. c.]

A Fossano suggestive immagini dell'Asia

Viaggi d'emozione con «Traveller»

FOSSANO. Riprende stasera, alle 21, nell'aula magna dell'Itis (via San Michele 68), l'ormai collaudata rassegna «Traveller», coordinata da Claudio Tomatis. Immagini, parole, esperienze, incontri con culture lontane, permetteranno di [redacted] diretto e approfondito le mille realtà che popolano il pianeta.

Stasera dodici proiettori in multivisione racconteranno un'unica straordinaria emozione: il viaggio che diventa affascinante pellegrinaggio culturale. Si partirà con l'Asia: un itinerario tra antichi caravanserragli e monasteri sperduti tra le vette dell'Himalaya ■ dell'Hindukush alla ricerca di testimonianze di civiltà misteriose, dove riaffiorano le gesta di grandi personaggi del passato, da Gengis Khan a Buddha.

Seguirà un racconto per immagini del Sahara: le grandi vie, i luoghi della preghiera ■ quelli dell'arte, le suggestioni e le emozioni: un deserto vissuto come una grande metropoli, con i suoi punti [redacted] approvvigionamento, le saline, la rete stradale, oasi ■ città mercato, tra souk e antichi minareti. Infine il Sud Africa, terra di contrasti e di affascinanti incontri. Metropoli avveniristiche e villaggi rimasti fuori dal tempo, abitati da popolazioni legate ad antiche tradizi[redacted]. E poi i parchi nazionali ■ le bellezze incomparabili della natura.

La rassegna (ingresso gratuito) proseguirà per tutto novembre, nel salone dell'Itis. Domenica prossima sarà il «regista» della rassegna, Claudio Tomatis, a raccontare i suoi innumerevoli viaggi in Africa con un filmato in multivisione; domenica 22, Folco Quilici, regista e scrittore di viaggi, commenterà le sue riprese intorno al Mar Rosso. Il ciclo si concluderà dome[redacted] 29 con la partecipazione di due ospiti d'eccezione: Andy Luotto e Stefano Orselli, protagonisti di un ciclo di trasmissioni televisive sui viaggi. [l. a.]

■ **Gli abbonamenti della stagione dialettale con la «Famija Albeisa»**

ALBA. Prende il via oggi la campagna abbonamenti per la 18ª stagione dialettale della Famija Albeisa che si terrà al «Sociale». La prevendita è in programma alla biglietteria del teatro (ore 10,30-13,30; 14,30-18,30). Cinque gli spettacoli in cartellone. S'ini[redacted] il 7 dicembre, alle 21, con la commedia [redacted] «La sonada 'd Monsù Brichet», presentata dalla compagnia «Marianna Torta Morolin» della Famija Albeisa. Seguirano: «Il fantasma ed madama Zenobia», a cura del gruppo «Alpini Borgata Parella» (16 gennaio); «Il Campiello [redacted] Carlo Goldoni» in dialetto venezia[redacted] con il «Teatro degli Ottantasei» (30 gennaio); «Contacc, che sindich!» a cura [redacted] «Alfatre» (nella foto, 20 febbraio); «La Berta an-namorà» con «Zanni Teatro» (6 marzo).

L'abbonamento alla rassegna [redacted] mila lire, 46 mila per i soci della Famija. Biglietto 15 mila. La vendita degli abbonamenti proseguirà alla biglietteria del «Sociale» fino al 21 novembre, da martedì a sabato (ore 17,30-19,30). I tagliandi singoli [redacted] messi in vendita alla biglietteria del teatro dieci giorni prima della data di ogni spettacolo. [g. f.]

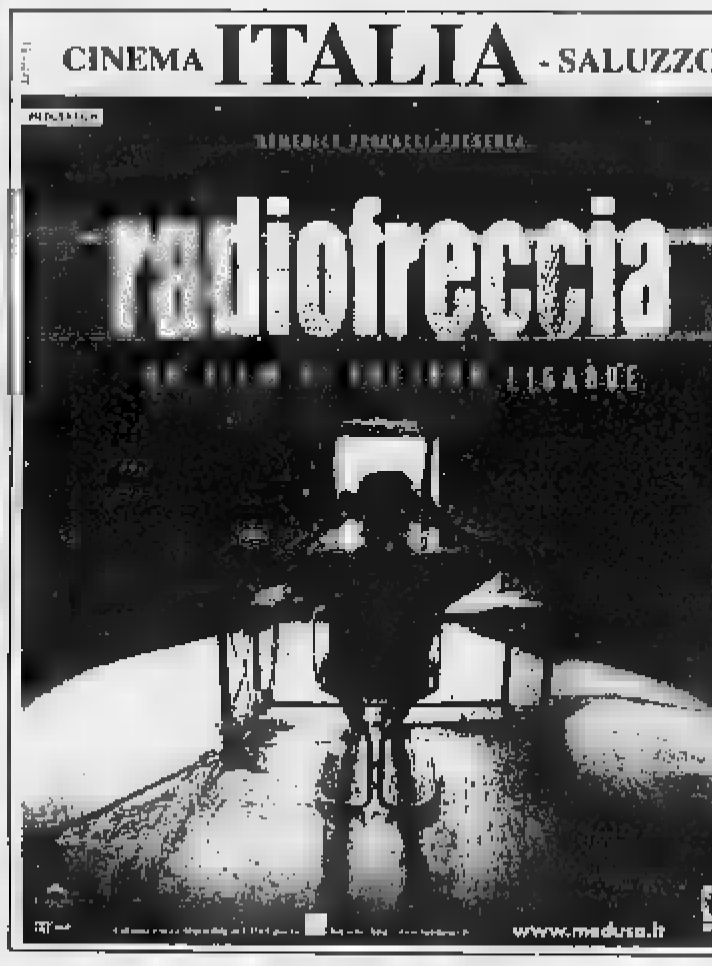

LUNEDÌ tuttosoldi
MERCOLEDÌ tuttoscienze
GIOVEDÌ tuttolibri
I supplementi de LA STAMPA
Una settimana ricca di tutto.

STASERA AL CINEMA

[redacted]

F[redacted] Tel. 0171-693.554. **Salvate il soldato Ryan.** (Viet. [redacted] minori [redacted] 14). Or. 19, 22. Sabato e dom. 16, 19, 22

CORSO Tel. 0171-692.936. **L'uomo che sussurrava ai cavalli.** Or. fer. 18,30; 22; sab. e fest. 15,30; 18,30; 22

[redacted]IA Tel. 0171-692.951. **X Files - Il film.** Or. fer. e fest.: 17; 19,30; 22

[redacted] BOSCO **L'incantesimo del lago.** 3 (pomeriggio) **Così ridevano.** Or. fer. 20; 22 fest. 16; 19; 21.

ALBA

EDEN Tel. 0173-363.071. **Sliding Doors.** [redacted] 20; 22. Domenica 16; 18; 20; 22. Ingr. 10.000; 7000

MORETTA **Così ridevano.** Or. fer. 20; 22. fest. 18, 21

BARGE

[redacted] Tel. 0175-346.901. [redacted] **perfetto.** Ore 21. festivo 15; 17; 19; 21.

BORGO S. DALMAZZO

[redacted] Tel. 0171-267.211 **The Truman show.**

[redacted]

IMPERO Tel. 0172-412.317. **L'uomo [redacted]urrava ai cavalli** Feriale e sa[redacted]: 18,30; 22. Festivo. 15,30; 18,30; 22.

VITTORIA Tel. 0172-412.771. **Tutti pazzi per Mary.** Feriale e sabato: 19,30; 22. Festivo: 17; 19,30; [redacted]

BUSCA

LUX Tel. 0171-944.731. Or.: 16: [redacted] **spada magica.** Or.: 20; 22: **Il signor Quindicipalle.**

CANALE

NUOVO. OGGI RIPOSO

CARAGLIO

[redacted]. Tel. 0171-619.131. [redacted]**ing Doors.** Or.: feriale 20; 22. Domenica 15; 17; 20; 22

CENTALLO

NUOVO LUX. Tel. 0171-211.726. **Tutti pazzi per Mary.** Ore 20; 22.

CHERASCO

[redacted]. 0172-488.324. **Sliding Doors.** Or.: 20; 22. Domenica 17; 20; 22.

[redacted]

[redacted] Tel. 0171-916.393. [redacted] **Truman** [redacted]. Or.: 20; 22,15.

[redacted]

NUOVO POLITEAMA. Tel. 0172-62.407. **Gallo cedrone.** Or.: 20, [redacted]. Festivo: 16; 18; 20; 22.

[redacted]

EXCELSIOR. **Delitto perfetto.** Ore 21.

[redacted]

BERTOLA SALA 1. Tel. 0174-47.898. [redacted] **il soldato Ryan.** Vietato minori anni 14

BERTOLA SALA 2. Tel. 0174-47.898. **Gallo Cedrone.**

[redacted]

[redacted] Tel. 0174-391.311. **Radiofreccia.**

[redacted]

[redacted] **Il signor Quindicipalle.** Ore 20; 22.

ROBILANTE

ROBY. **Gallo cedrone.** Orario: feriale ore 21; sabato e festivi ore 20, 22.

[redacted]

CIVICO. Tel. 0175-43.756. **Salvate il soldato Ryan.** Feriale: 19; 22. Sabato e festivi: 16; 19; 22.

[redacted]. Tel. 0175-42.606. **Radiofreccia.** [redacted]: feriale 20; 22; festivo 16; 18; 20; 22.

SAVIGLIANO

[redacted]. Tel. 0172-712.957. **Tutti pazzi per Mary.** Or.: [redacted]; 22. Festivo: [redacted]; [redacted]; 20; 22.

RITZ. Tel. 0172-712.477. **L'allievo di Brian Synger.**

NELLE SALE DI TORINO

ADUA 200 c. G. Cesare 67, tel. 856.521. **L'eternità e un giorno.** Or.: 15,30; 17,50; 20,10; 22,30.
ADUA 400 c. G. Cesare 67, tel. 856.521. **Gallo cedrone.** Or.: 15; 16,55; 18,50; 20,45; 22,45.
AMBROSIO MULTISALA c. V. Emanuele II 52, tel. 547.007. *Sala 1:* **Salvate il soldato Ryan** (v.m. 14). Or.: 15,30; 18,45; 22. *Sala 2:* **The Truman show.** Or.: 14,30; 16,30; 18,30; 20,30; 22,30. *Sala 3* **Sliding Doors.** Or.: 14,30; [redacted] 18,30; 20,30; 22,30.
ARLECCHINO c. Sommeiller 22, tel. 581.71.90. **Delitto perfetto.** Or.: 16; 18,10; 20,20; 22,30.
CAPITOL via San Dalmazzo 24, tel. 540.605. [redacted] **cedrone.** Or.: 16; 18,10; 20,20; 22,30.
[redacted] v. [redacted] Alberto 27, [redacted] 540.110. [redacted]. Or.: 15,50; 17,30; 19,10; 20,50; [redacted]. Ingr. 12.000 Aiace 9000
C. CHAPLIN 1 v. Garibaldi 32/a, tel. 436.07.23. **L'uomo che sussurrava ai cavalli.** Or.: 15,30; 18,45; 22.
C. CHAPLIN 2 v. Garibaldi 32/a, tel. 436.07.23. **L'eternità e un giorno.** Or.: 15; 17,30; 20; 22,30.
CIAK c. Giulio Cesare 105, tel. 232.029. **Radiofreccia.** Or. 15,30, 17,50; 20,10; 22,30
[redacted] v. Goito 5, tel. [redacted] **Il signor Quindicipalle.** Or.: 16; 18,10; 20,20; 22,30.
DORIA v. Gramsci 9, tel. 542.422. **Matrimoni.** Or.: 16; 18,10; 20,20; 22,30.
ELISEO GRANDE p. Sabotino, tel. 447.52.41. **Gallo cedrone.** Or.: 15; 16,55; 18,50; 20,45; 22,45.
ELISEO BLU piazza Sabotino, tel. 447.52.41. [redacted] **ridevano.** Or.: 15; 17,30; 20; 22,30.
ELISEO ROSSO p. [redacted], tel. 447.52.41. **L'allievo.** Or.: 15,30; 17,50; 20,10; 22,30.
EMPIRE p. Vittorio Veneto 5, tel. 817.16.42. **Radiofreccia.** Or.: 14; 16,10; 18,20; 20,30; 22[redacted]
ERBA 1 c. Moncalieri 241, tel. 661.54.47. **I colori della vittoria.** Or.: 16,30; 19,30; 22,30.
ERBA 2 c. Moncalieri 241, tel. 661.54.47. **Sei giorni, sette notti.** Or.: 15,45; 18; 20,15; 22,30.
ETOILE v. B. Buozzi ang. v. Roma, tel. 530.353. **L'uomo che sussurrava ai cavalli.** Or.: 15,30; 18,45; 22.
FARO v. Po 30, tel. 817.30.23. **Armageddon.** Or.: 16; 19; 22.
FIAMMA c. Trapani 57, tel. 385.2057. [redacted] **il soldato Ryan** (v.m. 14). Or.: 15; 18,30; 22.
IDEAL c. Beccaria 4, tel. 521.4316. **Jolly blu.** Or.: 14,30; 16,30; 18,30; 20,30; 22,30.
KING v. Po 21, tel. 812.59.96. **Sliding Doors.** Or.: 16; 18,10; 20,20; 22,30.
KONG v. S. Teresa 5, tel. [redacted]. **Character.** Or.: 15; 17,30; 20; 22,30.
LUX Gall. S. Federico, t. 541.283. **X-Files - Il film.** Or.: 15,05; 17,35; 20,05; 22,35.
MASSIMO UNO v. Montebello 8, t. 817.10.48. **Racconto d'autunno.** (Francia 1998 102'). Or.: 16,30; 18,30; 20,30; 22,30.
NAZIONALE 1 v. Pomba 7, t. 812.41.73. **La seconda moglie.** Or.: 16; 18,10; 20,20; 22,30.
NAZIONALE 2 v. Pomba 7, tel. 812.4173. **L'allievo.** Or.: 15,50; 18; 20,15; 22,30.
OLIMPIA 1 v. Arsenale 31, tel. 532.448. **The Truman show.** Or.: 16; 18,10; 20,20; 22,30
OLIMPIA 2 v. Arsenale 31, tel. 532.448. **La spada magica.** [redacted]. 14,30; 16,30. **City of angels.** Or.: 17,40; 20,05; 22,30.
REPOSI v. XX Settembre 15, tel. 531.400. *Sala 1:* **La leggenda del pianista sull'oceano.** Or.: 15,30, 18,45; 22. *Sala 2:* **Elizabeth.** Or.: 15,15; 17,40; 20,05; 22,30. *Sala 3* **Salvate il soldato Ryan.** Or.: 14,45; 18,15; 21,45. *Sala 4:* [redacted] **got game** (v.m. 14). Or.: 14,45; 17,20; 19,55; 22,30. *Sala 5 Lilliput:* **Small Soldiers.** Or.: 15,15; 17,40; 20,05; 22,30.
ROMANO Gall. Subalpina, t. 562.01.45. **Gatto nero, gatto bianco.** Or.: 15; 17,30; 20; 22,30. Ingr. 12.000
STUDIO RITZ v. Acqui 2, tel. 819.01.50. **La leggenda [redacted] pianista sull'oceano.** Or.: 15,20; 18,30; 21,40.
VALENTINO 1 Teatro Nuovo c. M. d'Azeglio 17, tel. 650.02.00. **Godzilla.** Or.: 15; 17,30; 20; 22,30.
VALENTINO 2 T. Nuovo c. M. d'Azeglio 17, tel. 650.02.00. **L'allievo.** Viet. min. [redacted]. Or.: 16; 18,15; 20,30; 22,40.
VITTORIA via Roma 336, t. 5621789. **Tutti pazzi per Mary.** Or.: 15,15; 17,40; 20,05; 22,30.

TEATRI

[redacted] Fino al 23/12 **Intorno a [redacted] Giovanni.** Un mito [redacted] cultura [redacted]le visto [redacted] gli occhi [redacted] musica, [redacted] teatro, della [redacted]tura, dell'arte. Spettacoli, concerti, lezioni, convegni, proiezioni, incontri, conferenze. Informazioni da domani. [redacted] 011-8815.246/238/210.

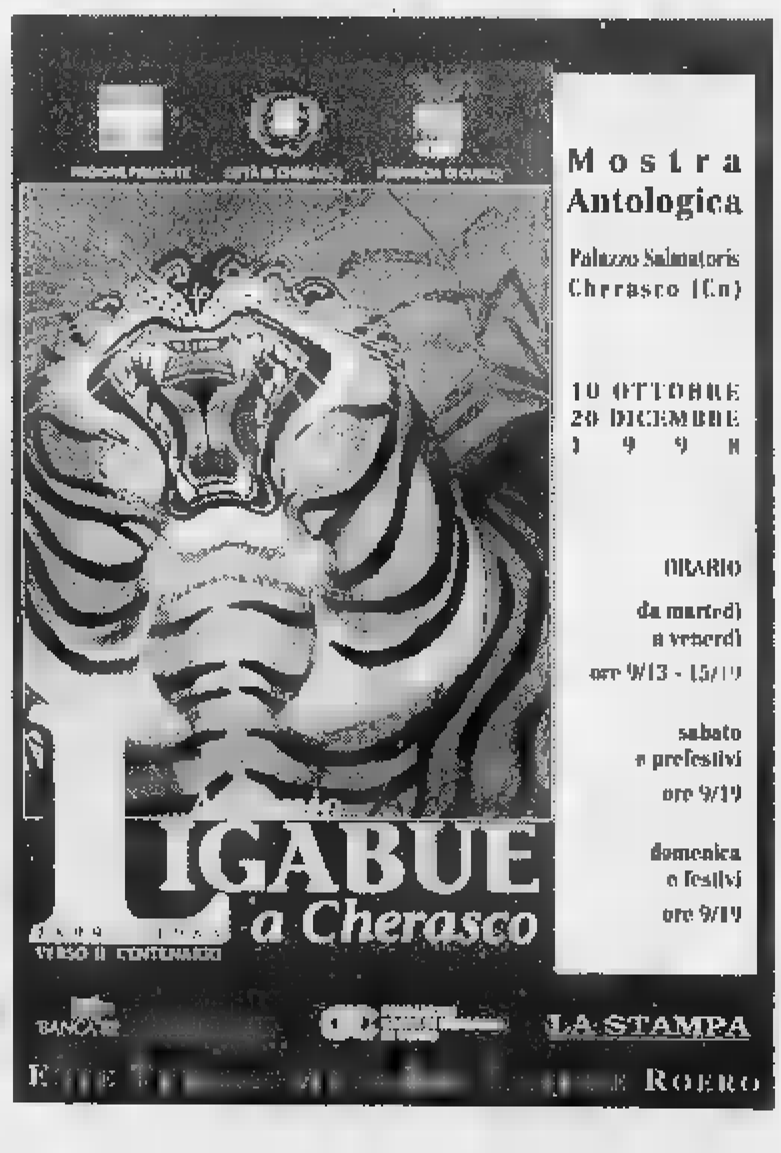

ASSELLE MOBILI

PREZZI FABBRICA

Vi invita alla

XIX MOSTRA MERCATO E RASSEGNA GASTRONOMICA DEL PORRO DI CERVERE

(Città capitale del Porro)

DOMENICA 8 NOVEMBRE

Ore 9.00 Apertura Mostra Mercato e Mercatino dei prodotti tipici regionali.
Ore 9.30 Presso il **Mobilificio** ASSELLE: primo passaggio prova finale 2° trofeo Rally [illegible] Motori.
Ore 12.30 **Rassegna Gastronomica.** Solo su prenotazione fino ad esaurimento posti Tel. 0172/474461 - 474530 oppure 0368/3307829 - 0338/9799667.
Ore 15.30 Presso il **Mobilificio** ASSELLE: secondo passaggio prova finale 2° trofeo Rally & Motori.
Ore 18-22 **Rassegna gastronomica.**
Ore 21.00 **Musica anni '60** con il complesso "THE GHOSTS".

LUNEDÌ 9 NOVEMBRE

Ore 9.00 Apertura Mostra Mercato.
Ore 19-22 **Rassegna Gastronomica.**
Ore 21.00 **Serata danzante** con l'orchestra spettacolo "I BRAIDA".

MERCOLEDÌ 11 NOVEMBRE

Ore 19.30 **«Pizza [illegible] birra [illegible] passione!».** Pizza ai porri, birra e musica sotto il "Palaporro" con la partecipazione di "Radio Stereo 101" di Bra (musica per tutti).
Ore 21.00 Presso la Bocciofila: inizio **Gara a Scala 40**.

GIOVEDÌ 12 NOVEMBRE

Ore 20.30 Presentazione lavori eseguiti dagli alunni delle scuole elementari. Il teatro dei bambini presenta: «**Il Castello Incantato**», spettacolo di marionette di Maurizio Lupi (in collaborazione con l'Assessorato alla Cultura del Comune di Cervere).

VENERDÌ 13 NOVEMBRE

Ore 20.30 **Carni bovine piemontesi [illegible] "Porro Cervere": prodotti tipici di qualità della nostra terra**. Serata gastronomica con l'intervento di esperti del settore.

SABATO 14 NOVEMBRE

Ore 18-22 **Rassegna gastronomica.**
Ore 21.00 **Serata danzante** con l'orchestra "FESTIVAL'S".

DOMENICA 15 NOVEMBRE

Ore 9.00 Apertura Mostra Mercato dei porri.
Ore 10.30 Convegno «**Il Porro Cervere: un prodotto povero per una gastronomia importante**». Interverranno: Edoardo Raspelli, Bruno Massobrio e il Prof. Renato De Magistris, nutrizionista 2° ateneo Università degli Studi di Napoli.
Ore 12.30 **Rassegna Gastronomica**. Solo su prenotazione fino ad esaurimento posti Tel. 0172/474461 - 474530 oppure 0368/3307829 - 0338/9799667.
Ore 20.30 **Serata danzante** con l'orchesta "CASTELLINA PASI". Spettacolo offerto dall'Associazione Artigiani [illegible] Associazione Commercianti di Cervere.

Strada Bra-Fossano
CERVERE
(Città capitale del Porro)
Telefono 6 linee
0172 474646

La squadra aspetta i quattro stranieri e il pieno recupero di Silvano Prandi

Lo spagnolo **Rafael Pascual**, preso d'assalto dalle tifose, e i cubani **Alain Roca** e **Jhosvany Hernandez** in azione sotto rete, tutti e tre saranno ai Mondiali

I sogni iridati della Tnt Alpitour

Grbic, Pascual e i cubani sono in Giappone

CUNEO. La Tnt Alpitour e il suo pubblico tiferanno contro gli azzurri ai prossimi Mondiali di volley?

Le cose non stanno proprio così, ma è innegabile che gli appassionati di pallavolo della «Granda» hanno come beniamini i campioni della squadra cuneese e nessuno di loro indosserà la maglia azzurra in Giappone.

Se un pezzo di titolo mondiale arriverà a Cuneo vorrà dunque dire che agli azzurri di Bebeto è andata male. Cristian Casoli un posto alla rassegna iridata lo avrebbe meritato, ma sulla sua convocazione hanno probabilmente influito le polemiche che in questo periodo dividono la Tnt Alpitour e la federazione. In Giappone [illegible] invece già arrivati Nik Grbic, Rafael Pascual, Jhosvany Hernandez e Alain Roca e la speranze «mondiali» di Cuneo sono legate a loro.

Il campione spagnolo è già considerato il «bello» dei Mondiali, anche se le possibilità della «sua» Spagna di fare un lungo cammino sono davvero basse. Ben altre sono le prospettive di Grbic, Roca ed Hernandez, per molti destinati - insieme all'Olanda -, a far piangere lacrime di delusione alla pattuglia italiana.

Mentre i suoi stranieri [illegible] in Giappone, Cuneo continua a lavorare in palestra per presentarsi nelle migliori condizioni alla ripresa del campionato, martedì 8 novembre. I due osservati speciali sono Alberto Bachi e Cosimo Gallotta. Il centrale si sta riprendendo dopo l'operazione al ginocchio. La rieducazione sta procedendo rapidamente e sarà in campo per sfidare Modena. Lo schiacciatore è invece riuscito ad evitare l'operazione, ma anche le sue cure sono lente e complicate e si svolgono sotto l'attento controllo dei fisioterapisti Umberto Cominotto e Gabriele Giorgis.

C'è un altro osservato speciale che però non fa parte della «rosa» di atleti Tnt Alpitour. E' Silvano Prandi. Il professore - anche in virtù di un'ottima forma fisica - ha reagito perfettamente all'intervento chirurgico e sembra aver superato perfettamente i problemi alla schiena che - a causa di un'ernia discale - lo [illegible] tenuto a lungo bloccato in un letto. Per tornare in palestra Silvano Prandi dovrà aspettare ancora una ventina di giorni, ma le sue condizioni [illegible] davvero migliorate. A portare avanti la preparazione in palestra c'è Roberto Serniotti, una garanzia di continuità per il rapporto di reciproca fiducia che da anni lega il tecnico e il suo esperto vice.

Intanto oggi il direttore generale della squadra, Enzo Prandi, terrà una lezione a San Miniato su come si organizza una società di vertice.

Luca Ferrua

Si ricorda che il termine entro il quale presentare le Autocertificazioni degli impianti termici, scade il

31 dicembre 1998

PROVINCIA DI CUNEO

Si assolve all'obbligo presentando alla Provincia, anche tramite il proprio Comune, un'apposita ***autocertificazione (o denuncia)*** *che vale* ***due anni.***
I residenti nel Comune di Cuneo devono rivolgersi al Municipio - via Roma, 4.

L'autocertificazione deve essere presentata dal ***responsabile dell'impianto termico****, ossia:*
- *l'****occupante*** *l'abitazione, nel caso di* ***impianti termici individuali*** *(autonomi);*
- *l'****amministratore del condominio*** *per gli* ***impianti termici centralizzati*** *(condominiali);*
- *il cosiddetto* ***terzo responsabile*** *che si occupa della gestione e manutenzione dell' impianto termico individuale o centralizzato.*

Presso i ***Comuni*** *sono in distribuzione gli* ***opuscoli divulgativi****, i* ***modelli di dichiarazione*** *ed i* ***bollettini di c.c.p.****, per effettuare il previsto versamento. Si rammenta che è richiesta l'autentica della* ***firma*** *solo se si trasmette la dichiarazione* ***per posta****; nel caso di consegna a mano è sufficiente che il dichiarante firmi il modello in presenza del funzionario provinciale, comunale, addetto al ritiro delle autocertificazioni.*

Per ***informazioni*** *rivolgersi ai* ***Comuni*** *o alla* ***Provincia di Cuneo - Servizi Tecnici*** *(Corso Nizza n° 21, 12100 Cuneo), anche telefonando al numero:* ***0171- 445.405*** *(dal lunedì al venerdì, ore 8.30 ÷ 12.30). Le dichiarazioni possono essere* ***consegnate*** *di persona al proprio Comune o spedite alla Provincia di Cuneo - Servizi Tecnici corso Nizza, 21 - 12100 Cuneo, oppure consegnate allo Sportello per il Pubblico in Cuneo, corso Dante n° 39, dal lunedì al venerdì, ore 8.30 ÷ 12.30.*

A cura dell'Assessorato alle Risorse Energetiche della Provincia di Cuneo
Realizzazione: Daniele Paparelli - Ufficio Centro Stampa della Provincia

TAPPETI DIFETTATI
NUOVI - VECCHI - ANTICHI
Vasto assortimento
Grandi dimensioni

CERTIFICATO DI GARANZIA
Possibilità di sostituzione nel tempo

A PREZZI IRRISORI
APERTO DOMENICA POMERIGGIO
Orient
BORGO S. DALMAZZO
S.S. Cuneo - Borgo S. Dalmazzo - Tel. 0171/26.20.55

KONFY' Store - Magliano Alfieri - S.S. Alba-Asti

MESSAGGIO
per uomini eleganti

ABITO (tessuto) LORO PIANA - ~~800.000~~ - L.398.000
Offerta valida fino ad esaurimento scorte

DOMENICA POMERIGGIO APERTO

Jeans Mania
Grandi offerte su jeans delle migliori marche americane

KONFY' Store
S.S. Alba-Asti - Magliano Alfieri

KONFY' è il grande magazzino specializzato nella diffusione di tessuti d'arredamento, tendaggi, letti imbottiti, materassi, reti ed accessori letto.
Le centinaia di disegni pronti in pezza ti consentono di immaginare subito la tua casa vestita a nuovo.

KONFY' è anche la biancheria per la casa, tessuti e spugna a peso, tappeti a prezzi incredibili.

Puoi rinnovare la tua casa anche con comodi pagamenti rateali ad INTERESSI 0

Interessanti preventivi per forniture di tovaglinto, tendaggi e biancheria ad alberghi, ristoranti, bar, comunità.

Magliano Alfieri - S.S. Asti-Alba - Corso Marconi, 10D
Aperto dal lunedì pomeriggio al sabato: 9-12,30 - 15,30-19,30

Biancorossi in campo rinforzati dai neoacquisti ma senza il bomber Lerda

Cuneo, unico obiettivo i 3 punti

Oggi col Verbania c'è l'obbligo di vincere

CUNEO. La rifinitura di ieri mattina nell'antistadio del «Fratelli Paschiero» ha chiuso la settimana del Cuneo che oggi alle 14,30 affronta sul terreno di corso Monviso il Verbania, in derby regionale particolarmente interessante e delicato.

I biancorossi, brillanti in Coppa Italia nel match d'andata contro il Casale (gara di ritorno mercoledì a Cuneo, 14,30) devono assolutamente conquistare i 3 punti in palio per non perdere contatto dalla testa della classifica e per dimenticare la batosta rimediata sette giorni fa a Sant'Angelo. A Cuneo arriva compagine invischiata nei bassifondi della classifica, quindi bisogna a tutti i costi di fare punti.

Il mister degli ospiti Erbetta dovrà rinunciare all'apporto dello squalificato Guidetti, ma potrà contare sull'esperienza dell'ex interista e genoano Massimo Ciocci, schierato al centro dell'attacco. Biancorossi e verbanesi si sono già sfidati lo scorso nel torneo post-campionato, due vittorie degli uomini di Sergio Eberini.

Il Cuneo è caricato. In settimana ha rinforzato la «rosa» con tre acquisti. Dopo il difensore Giacomo Sardo e il fantasista Cristian Pepe, il direttore tecnico Sandro Damilano ha chiuso l'ingaggio del difensore centrale Guido Belardinelli, classe '67, ultima stagione nel Giorgione in C2, ma con trascorsi nella Roma, nel Vicenza e nel Messina, squadra dove giocò con Franco Lerda.

Proprio il bomber, ex granata, è uno degli assenti di oggi a causa della squalifica di due giornate inflittagli dal giudice sportivo dopo l'espulsione domenica. Un turno di stop (recidività in ammonizioni) per il giovane Gorzegno.

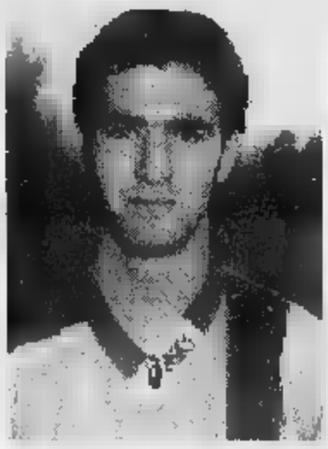

Il neo acquisto **Giacomo Sardo**

In una partita dove prima di tutto conquistare i tre punti in palio, l'allenatore Eberini inizialmente dovrebbe presentare questo undici: Campana tra i pali; Caridi e Bertino coppia centrale con Sardo (al debutto di fronte ai tifosi cuneesi) e Volcan laterali difensivi. A centrocampo, Carignano agirà sulla fascia destra, Felice e Marchisio saranno i due perni centrali. Fermo l'infortunato Luconi per un guaio muscolare, il giovane Zocco sarà punta centrale con l'appoggio di Paolo Moschetti. Per l'ultima maglia da titolare, in ballottaggio Oscar Bacchio e Cristian Pepe, ancora a corto di preparazione; Eberini deciderà pochi minuti prima di scendere in campo. In panchina ci sarà anche Belardinelli, anche lui a corto di preparazione. Cronaca diretta di Piero Carosso su Radio Piemonte Sound (fm 101,400) e Amica Radio (fm 88,5).

Piero

Bra all'esame del Moncalieri

Sfida con la capolista di Eccellenza Derby a Fossano: in scena l'Albese

BRA. «E' la partita più importante da quando alleno a Bra. Chiedo ai tifosi di sostenerci calore: i miei ragazzi - imbattuti da oltre sette mesi gare ufficiali - meritano grande considerazione». Arturo Merlo, abile nocchiero giallorosso (senza gli infortunati Sidoli e Marco Ballario), presenta così il big-match casalingo di oggi (ore 14,30) con la capolista Moncalieri. Le due formazioni divise da 2 punti, ma nessuno - forse per scaramanzia - pronuncia la parola «sorpasso».

A sinistra il portiere Seno

Il Villafranca di oggi Chieri

«Un pari contro squadrone di questo calibro sarebbe tutt'altro che da buttare» ammette il «dg» braidese Pietro Sartori. Il portiere Dal Seno dovrà stare attento «bomber» De Riggi, Girelli e all'ex Serra.

Nel nono turno di Eccellenza, match interessante anche a Fossano, dove gli azzurri di Beppe Mosso sfidano l'Albese, rilanciata dal primo successo in campionato. In langarola potrebbero arrivare punti «a tavolino»: la società ha presentato ricorso per l'impiego (ritenuto irregolare) di un atleta del Lascaris nell'incontro del 25 ottobre, perso 3-1. Fra i locali (squalificato Bianco) sono in dubbio Masante e Busolin. Nell'Albese, Fusco e Ballauri sono squalificati, ma giocheranno i «nuovi» Petrini e Luison.

Nuovo impegno casalingo per il Saluzzo, che ospita il modesto Mathi. Molte le novità in granata. Non ci sono più Morone e il portiere Pierulli; oggi debutteranno i nuovi arrivati Pascale e Lugon. La società di «patron» Boretto ha anche ingaggiato Tangolo (che però non è ancora disponibile per problemi di «transfert»: nell'ultima stagione, aveva giocato all'estero) e l'ex portiere del Cuneo Rizzi, acciaccato.

Dopo due sconfitte consecutive, il Villafranca di «Ago» Tuninetto e del presidente Salvatore Scordia, vuol tornare a far punti. Ballino e compagni (la società ha ingaggiato l'attaccante Cristian Serra, ultima stagione al Mathi), che ospitano il Chieri (anche i torinesi arrivano da due «ko») insegue il primo successo casalingo e, con esso, il «sorpasso» in classifica.

Renato Arduino

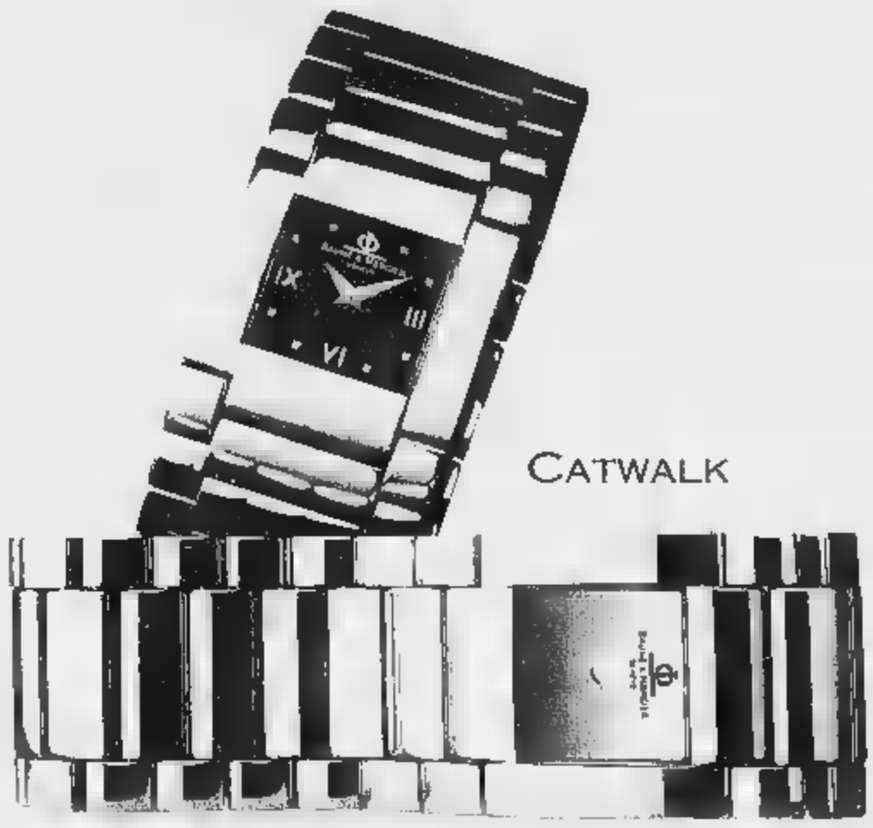

BAUME & MERCIER
MAÎTRES HORLOGERS DEPUIS 1830 - GENEVE

Rosso

GIOIELLERIA VIA S. AGOSTINO, 17 - TEL. 0174/42925 - MONDOVI'

GRANDA SPORT

Tennis

Allo Sporting Fossano «stage» Claudio Panatta

Oggi, dalle 10, allo Sporting Fossano, «stage» con Claudio Panatta, fratello di Adriano. «Panattino» sarà a disposizione dei giovani insieme con il maestro Gianni Marchetti. Seguirà un doppio tra Marchetti-Radogna e Panatta-Giuggia. L'occasione di grande tennis è promossa con la collaborazione di «Fruttero sport». [r. s.]

Ciclismo

Il Velo club Esperia festeggia 26 anni

In piazza Biandrate a Piasco, (ore 12,30) il Velo club Esperia del presidente Diego Garelli celebra i suoi anni. [r. s.]

Pallone elastico

A Santo Stefano Belbo la finale di C1

Si chiude oggi nello sferisterio Augusto Manzo di S. Stefano Belbo il torneo di C1. Per la «bella» scenderanno in campo, alle 13,30, la formazione del Credito Cooperativo Diano d'Alba di Rapalino e Olocco e l'ATPE di Acqui, Muratore e Trinchero. [a. s.]

Tradizionale

Prima prova torneo giovanile

Prende il via oggi il Gran Prix regionale giovanile. La prima delle cinque prove in programma si disputa oggi a Fossano. In gara ottime possibilità di molti giovani cuneesi. [a. s.]

Hockey su prato

In Coppa derby tra Lorenzoni Cr Bra e Cus Torino

Stamane, dalle 11, derby di Coppa tra Lorenzoni-Cassa risparmio Bra e Cus Torino. Dalle 14 l'Hc Ortobra (che nell'ultimo turno ha superato 9-0 Asti) affronta amichevole Cernusco; l'incontro di Coppa col Villar Perosa è stato posticipato a mercoledì. [r. a.]

Bocce

Tutti gli appuntamenti della domenica

Oggi scattano gli appuntamenti del calendario invernale: dalle 8,30 si giocherà alla «Vita Nova» Savigliano (terne C), a «La Novella» Cuneo (terne D) e all'impianto «Formata» a Cavallermaggiore (coppie D). Tipo poule AAAC a Mondovì. Sempre oggi, dalle 14, petanque a Caraglio, Paesana a Roccavione. [r. a.]

Rally

I biglietti per il «Racing show Alpi del Mare»

Sabato e domenica prossimi a Cuneo secondo «Racing show Alpi del Mare», sfida fra campioni di rally nell'area fronte al Palazzo. Parteciperanno anche Sandro Munari, Miki Biasion, Markku Alen e Juka Kankkunen. La prevendita dei biglietti è nelle concessionarie «Peugeot» di Piemonte e Liguria, alla sede Aci di Cuneo, da «bar Corso», «Chiapella Liste nozze», «Marchisa Gomme» a Cuneo; «Baravalle» a Mondovì; «Parola» a Saluzzo; «Sordo» a Fossano e «Magazzini dell'auto» di Torino. Per informazioni, segreteria «Cuneo Eventi», 0171698749 o 0171696206. [r. s.]

Il vero rinascimento.
Crapelli
OLIO
EXTRA VERGINE
DI OLIVA
100% ITALIANO
1 LITRO
Nasce Oro Verde. Un olio extra vergine che racchiude in sé i migliori sapori e profumi della nostra terra. Una terra che è fatta di sole, di vento, di climi temperati, del carattere delle nostre genti. Un olio dall'inconfondibile sapore, con un'intensa nota aromatica e un leggero retrogusto piccante, ideale per esaltare i sapori della migliore cucina italiana. Oro Verde: una grande interpretazione della più nobile tradizione olearia italiana.
dal 1893
Crapelli
FIRENZE
Il Rinascimento dei Sapori.

Offerta «a largo raggio»: dalle multifocali alle colorate antiriflesso

Tantissime lenti risolvi-tutto

Occhiali, un «mondo» di professionalità

Il massimo, per gli occhi. Ottica Salva propone ai suoi clienti tutti i prodotti migliori del settore. Alcuni esempi? Le lenti progressive multifocali, perfezionate fino a diventare un autentico «gioiello» per la vista con diversi livelli di correzione in un'unica lente per vedere bene da vicino e da lontano dover cambiare gli occhiali. Le lenti colorate antiriflesso dell'ultima generazione, contro lo stress provocato dallo sfarfallio di molti schermi di computer. Oppure ancora le lenti antirottura in policarbonato, risultato di rigorose sperimentazioni, a normativa europea, indistruttibili.

Sembra facile dire occhiali, ma in realtà dietro a questo nome c'è un intero panorama professionale, che va affrontato con serietà e con spirito di iniziativa. Lo sanno bene nei centri Ottica Salva che a Torino e nell'hinterland operano da anni per dare un servizio soddisfacente alla clientela. Ottica Salva, in questo senso, è garanzia. Oltre a tutto, nei quattordici negozi - che da una trentina d'anni rappresentano una specie di «network» del settore in Piemonte - si può trovare un rapporto qualità-prezzo dei più convenienti. Il marchio ha questa caratteristica, su cui punta tutta la politica aziendale: distribuirsi «a pioggia», in modo capillare sul territorio, così da arrivare a tutti, in maniera da proporsi a pubblici differenziati. Dalla Crocetta a Barriera di Milano, dal centro alla periferia, e in questi ultimi anni anche fuori città, con un motto: offrire un servizio migliore, mantenendo nel contempo inalterati i prezzi. Ecco gli indirizzi: Siracusa 67, corso De Gasperi 27, via Tripoli 45, via Madama Cristina 60, via Monginevro 44, via Nizza 372, via Nizza 60, corso Giulio Cesare 63, piazza Statuto 26, corso Traiano 3, corso Vercelli 64; e fuori Torino, ad Asti in via Cavour 99, a Chivasso in via Torino 45, e a Moncalieri in viale Stazione 1.

Gentilezza, serietà, un rapporto chiaro e quasi «familiare» col pubblico, oltre a una continua ricerca sui prodotti e sugli strumenti-novità, che però non rincorre in alcun modo la moda ma rimane attenta alla deontologia professionale. «Privilegiamo la parte tecnica e scientifica - spiegano da Salva -. E' infatti la qualità visiva che bisogna dare per prima cosa, al cliente che si rivolge a noi».

Anche sul personale il marchio punta molto. Per gli impiegati dei centri Salva ogni anno vengono organizzati appositi corsi personalizzati, e aggiornamenti periodici che hanno per argomento tutte le ultime trovate e le offerte tecnologiche.

Serietà professionale, dunque, ma senza drammatizzare i problemi. Non manca, nei centri Salva, una grande attenzione all'estetica. E così i negozi offrono soluzioni personalizzate per lenti, lenti a contatto, lenti monouso, e pure montature eleganti e all'ultima moda, tra le quali scegliere quella più gradita e che meglio si confà ai propri gusti. Portare gli occhiali, infatti, può anche essere una necessità, ma non deve diventare un complesso per nessuno.

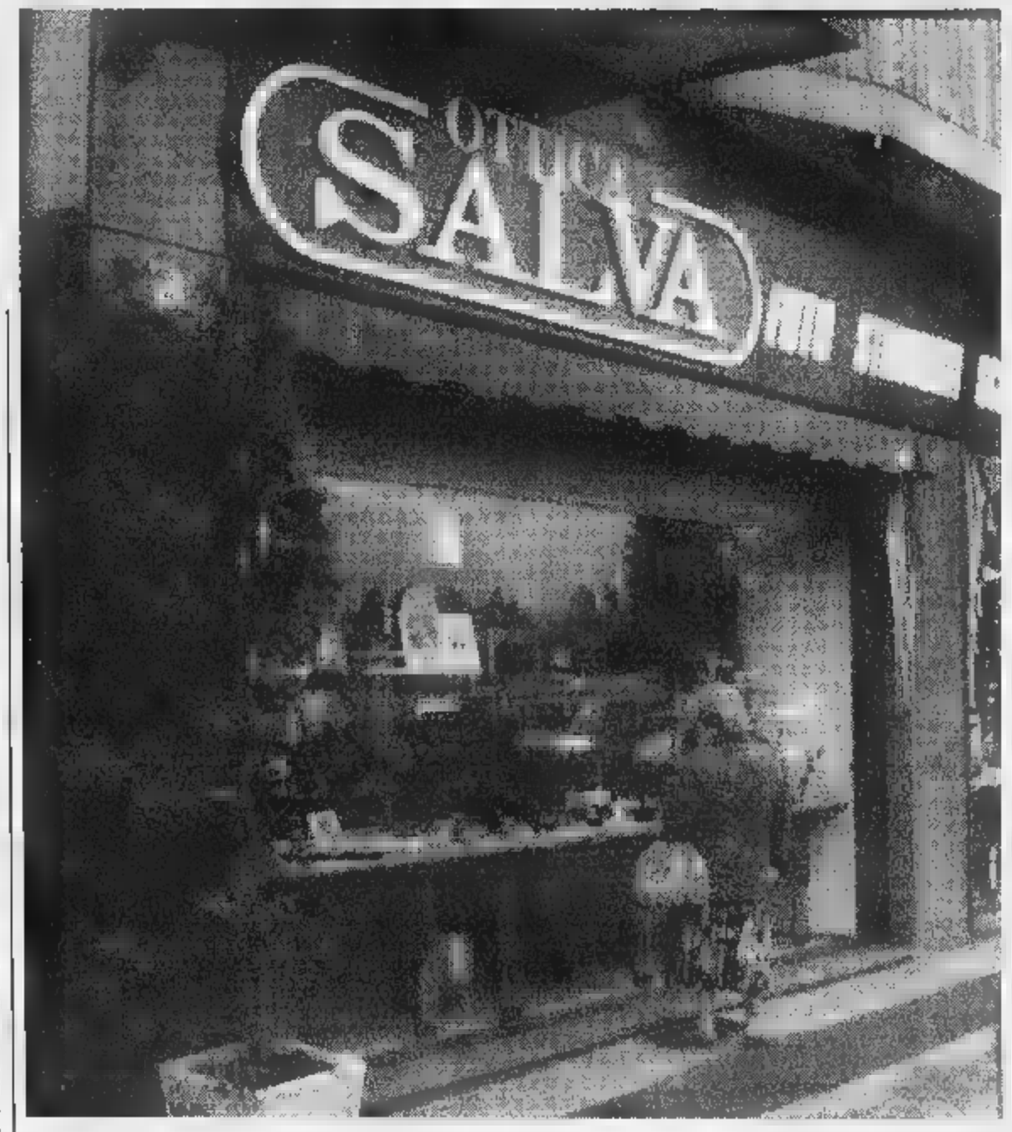

Qualità e simpatia: non a caso nel settore della contattologia, ad esempio, Salva ha lanciato slogan come «Con che colore vuoi uscire stasera?», per promuovere le lenti a contatto colorate. Sempre per questo prodotto, è nato anche un «Club Arcobaleno» che raccoglie i clienti interessati alle lenti estetiche.

E sempre per «sdrammatizzare» vengono proposte spesso durante l'anno alcune «promozioni» divertenti. In estate per esempio ci saranno gli occhiali da sole coloratissimi e all'ultima moda, con cui andare alla spiaggia e proteggersi dai raggi più forti. Mentre nel periodo natalizio nei negozi Salva i clienti sono sempre sicuri di trovare dei regali per rallegrare le feste. Si tratta ogni volta di pensieri «buffi»: dalle lenticchie bene-augurali (che, secondo la tradizione, «portano soldi» a chi le mangia) alla bottiglia di spumante e alla marmellata di mirtilli che fa bene agli occhi; dalle nocciole tostate alla Divina Commedia in micro-litografia, che, essendo scritta piccola piccola, ricorda in modo originale al pubblico di stare sempre attento alla vista...

RITIRIAMO I VECCHI OCCHIALI
PER FARVI RISPARMIARE SUI NUOVI.

FINO A 200.000 LIRE DI SUPERVALUTAZIONE PER L'ACQUISTO DELL'OCCHIALE NUOVO*.

Esempio: per un acquisto di lire 100.000 sconto di lire 20.000.

Tra tutti gli occhiali ritirati, quelli ancora in buono stato saranno devoluti ai paesi del terzo mondo.

OTTOBRE
DA OTTICA SALVA
MESE PREVENZIONE
DELLA VISTA
CON ROTTAMAZIONE
DELL'OCCHIALE
USATO

OTTICA SALVA

TORINO
- SIRACUSA 67 - TEL. 011 19.07.54 - 011 47.98.222
- VIA NIZZA 372 - TEL. 011.696.30.32
- C.SO TRAIANO 3 ang. C.SO U. SOVIETICA TEL. 011.32.43.91
- C.SO GIULIO CESARE 63 - TEL. 011.44.18.76
- VIA MONGINEVRO 44 - TEL. 011.33.14.56
- C.SO DE GASPERI 27 - ZONA CROCETTA TEL. 011.566.16.19 - 011.50.79.91
- VIA TRIPOLI 45 - TEL. 011.19.70.172 - 011.72.95.263
- V.A M. CRISTINA 60 - TEL. 011.669.92.57
- P.ZZA STATUTO 26 ANG. VIA CIBRARIO TEL. 011.98.22.78
- VIA NIZZA 60 - TEL. 011.65.61.997 (ORARIO CONTINUATO)
- C.SO VERCELLI 64 - TEL. 011.24.87.614

ASTI
- VIA CAVOUR 99 - TEL. 0141.53.68.10

CHIVASSO
- VIA TORINO 45 - TEL. 011.910.29.80

MONCALIERI
- VIALE STAZIONE 1 - TEL. 011.64.41.66

THE MESSAGE

* La presente promozione non è cumulabile con le convenzioni in atto e i saldi fine-di stagione

Arrestato marocchino: mentre era al lavoro la moglie (italiana) rimaneva chiusa [redacted] chiave

Segregata da 4 anni nel monolocale

«Mio marito non mi fa uscire»

Da quasi quattro anni viveva segregata in casa, un monolocale [redacted] metri quadrati diventato [redacted] il suo mondo. Quando il marito andava [redacted] lavorare, la chiudeva a chiave, fino al suo ritorno. [redacted] quando lui rientrava ubriaco, era costretta [redacted] subire minacce e maltrattamenti. Lui, Alì Bouzekra, 30 anni, marocchino, da tempo a Torino con regolare permesso di soggiorno ed un lavoro da operaio in una fabbrica di Leinì, è stato arrestato venerdì mattina.

Tutta la vicenda era stata scoperta casualmente poco prima, durante uno degli abituali controlli anticlandestini effettuato dai carabinieri della compagnia Oltredora in uno stabile di corso Taranto, abitato da immigrati. Dopo aver suonato il campanello di un alloggio al terzo piano, si sono sentiti rispondere «non posso aprire, sono chiusa a chiave, mio marito non vuole che esca». Pensando si trattasse di una scusa per cercare di ritardare [redacted] loro ingresso, i militari hanno deciso di forzare la porta.

Una volta all'interno, hanno constatato che la donna diceva la verità. Barbara C., 28 anni, italiana, non aveva nulla da nascondere in quella stanza, trasformata in prigione. Quattro anni di vita trascorsi in pochi metri di spazio, con un piccolo letto ad una piazza, una scarpiera, un tavolino con la tivù, un bagno ed un fornelletto per cucinare. In condizioni economiche al limite della sopravvivenza.

«Mangiamo poco, quasi sempre pasta - spiega lei -. E ogni tanto compriamo una fettina di carne da dividerci». Nessun telefono, soltanto lunghe ore [redacted] solitudine senza neppure la possibilità di conversare con qualcuno [redacted] chiedere aiuto in ca[redacted] di necessità. Seduta in un angolo, Barbara C. racconta la sua storia, di come ha deciso di lasciare i genitori e i sette fratelli per seguire un destino che credeva [redacted] verso.

«Siamo sposati da cinque anni, non abbiamo figli. All'inizio tra noi andava tutto bene, anche [redacted] i miei genitori non erano d'accordo che uscissi [redacted] lui. Non l'hanno mai accettato, mi dicevano "se ti vuole davvero bene ti deve prendere [redacted] [redacted] valigie, deve darti un tetto". Così [redacted] dovuta andare via da casa. E lui mi ha ospitata. Ci siamo sposati, con rito civile. Ma dopo il matrimonio le cose [redacted] cambiate. Ho capito che non era amore, [redacted] una questione d'interesse. Voleva diventare italiano, avere la cittadinanza. Quando Alì ha scoperto che avevo una relazione ha cominciato ad essere violento, a chiudermi in casa. Dalle 5 del mattino fino alle [redacted] del pomeriggio. Dovevo uscire soltanto con lui, [redacted] da sola. Io [redacted] sentivo [redacted] colpa, sapevo di aver sbagliato, capivo che lui non si fidava più di nulla. Ma non ho [redacted] avuto il coraggio di ribellarmi, pensavo che le cose sarebbero peggiorate. Qualche anno fa era già stato in carcere, quattro giorni, sempre per colpa del suo carattere violento».

Ma dalle parole si intuisce un affetto che, nonostante tutto, le impedisce ancora di prendere una qualunque decisione. Parla e sembra scusarlo: «Siamo di religione diversa» dice, alludendo al fatto che il marocchino è seguace dell'Islam ed è abituato a considerare la donna al servizio dell'uomo.

Al termine del racconto, i carabinieri [redacted] subito andati nella fabbrica di Leinì dove lavora Alì Bouzekra. Portato in caserma, lui non ha detto nulla per giustificarsi. E' stato arrestato per sequestro [redacted] persona aggravato, maltrattamenti e violazione degli obblighi di [redacted] familiare (la donna è malata [redacted] necessita [redacted] cure). Si è lasciato ammanettare, senza dare spiegazioni. «L'ho aspettato fino alle tre di notte - dice la moglie - poi ho capito che era stato arrestato. Ora sono confusa, non so [redacted] fare. Vorrei tornare dai miei genitori, [redacted] ho paura anche di loro».

[redacted] Bramardo

Lo stabile di [redacted] Taranto dove la giovane donna viveva segregata: la [redacted] storia è stata scoperta casualmente dai carabinieri della compagnia Oltredora durante i controlli anticlandestini «Non posso aprirvi» aveva detto [redacted] militari

[redacted]

Nuovo arresto per la molotov

Ancora un arresto, il quinto, nell'inchiesta per il lancio di quattro bottiglie molotov [redacted] Lahcen Biadi, marocchino di 31 anni, lo scorso mese, alla fermata bus di corso Giulio Cesare. E' Aru Yuri, 20 anni a maggio, abitante in corso Vigevano. In carcere sono già finiti Gianluca Palmisano, Antonio Valguarnera, Cristin Boarella e un minore. Tutti ragazzi del quartiere, tutti di una banda. Quella notte il gruppo di giovani voleva vendicare un'offesa fatta [redacted] un extracomunitario, appartenente ad un'altra banda, ad una loro amica. Lahcen Biadi era completamente estraneo a quel diverbio, a quella vendetta. La banda inseguiva un altro marocchino che era alla stessa fermata di corso Giulio Cesare. L'altro fuggì. Biadi rimase al suo posto: gli lanciarono le bottiglie incendiarie, senza colpirlo, poi lo aggredirono, randellate e coltellate. Il giovane, era al Giovanni Bosco, è uscito dall'ospedale due giorni fa.

IN BREVE
[redacted] LIGURIA VALLE [redacted]

Strage sulla To-Savona perdono la vita in quattro

FOSSANO. Quattro morti e due feriti ieri in uno schianto frontale sulla Torino-Savona. L'incidente, verificatosi durante un sorpasso sull'ultimo tratto [redacted] pianura dell'autostrada ancora a carreggiata unica, è accaduto verso mezzogiorno. Le vittime sono Piero Rosso, 53 anni, la moglie Daniela Genovesi, 41 anni, residenti [redacted] Chianocco, in Valle Susa (che viaggiavano su una «X 19»); la milanese Adele Giuliani, 64 anni, [redacted] Chiara Bacchini, 29 anni, [redacted] Massa Carrara, a bordo di una «Dedra» con Enrico Cervi e Maria Angela Guenzoni, milanesi, di 62 e 60 anni, rimasti feriti.

L'autostrada è rimasta chiusa per circa tre ore tra Carrù [redacted] Fos[redacted]. L'ex ministro Costa ha inviato un telegramma a tre ministri chiedendo di «fermare la strage crudele».

Fiera [redacted] San Baudolino con [redacted] in premio

ALESSANDRIA. Non sarà il Superenalotto [redacted] i premi della lotteria alla Fiera di S. Baudolino (estraz[redacted] alle 18) sono apprezzabili: un tartufo da tre etti e 365 bottiglie di vino doc al primo; ancora 365 bottiglie ciascuno, dal 2° al 5° estratto. La fiera, grande kermesse di prodotti locali, si chiude stamane con la mostra del tartufo e poi tanti assaggi [redacted] menù. Tartufi in mostra oggi anche a Cella Monte e Serralunga, nel Casalese.

«Il lupo italiano [redacted] l'estinzione»

TORINO. Nuovo, disperato, appello di Mario Messi presidente dell'Ente tutela del lupo italiano: «Se non arriveranno le risorse promesse da enti pubblici e banche torinesi, rischiamo davvero di sparire». La legge che finanzia l'allevamento di questa razza è tornata alla Camera dopo il sì del Senato. «Non sappiamo però quando verrà approvata - dice Messi - mentre il nostro ente non ha più risorse finanziarie disponibili».

Omegna, [redacted] pulpito si può [redacted] l'ospedale

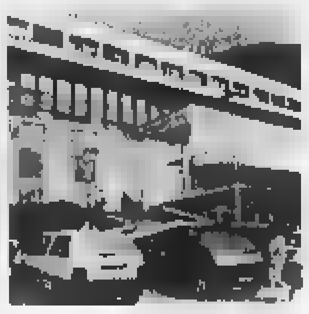

OMEGNA. A difesa dell'ospedale «Madonna del Popolo» di Omegna scendono in campo anche i sacerdoti. Con un'iniziativa che [redacted] ha precedenti questa mattina in tutte le parrocchie del lago d'Orta durante le Messe i sacerdoti leggeranno un messaggio del parroco omegnese, don Giovanni Zolla, vicario del Vescovo [redacted] Novara, in cui s'invitano i fedeli [redacted] partecipare alla manifestazione che si terrà sabato a difesa dell'ospedale cusiano che ha già perso diversi reparti negli ultimi anni e per il quale sussistono timori di un ulteriore forte ridimensionamento. «La nostra partecipazione non è politica ma [redacted] sostegno dei valori della persona umana» ha dichiarato don Zolla. L'ospedale [redacted] sorto negli Anni 60 con l'autofinanziamento della popolazione di Omegna e si è arricchito di strutture grazie [redacted] benefattori.

[redacted]

VIGILI [redacted]

Forza Italia sollecita commissione d'indagine

Lo scandalo dei parcheggiatori abusivi ignorati dai vigili (a dispetto del cittadino tartassato dalle multe) diventa un caso politico. Ieri mattina il capogruppo di Forza Italia Daniele Cantore ha annunciato di voler richiedere una commissione d'indagine sull'operato delle guardie municipa[redacted] nella zona ospedali. E mentre l'esponente azzurro si accingeva a sollecitare anche una comunicazione urgente sul tema, da parte del sindaco Castellani nel Consiglio di domani, una buona fetta dell'opposizione si univa alla protesta a suon di interpellanze.

[redacted]

Fausto Bertinotti oggi parla al Teatro Alfieri

Oggi alle 9,30 il segretario di Rifondazione, Fausto Bertinotti, parlerà al Teatro Alfieri (piazza Solferino) sul tema «Fuori dal governo, dentro la società» affrontando i temi della scuola pubblica, pensioni, immigrazione e politiche occupazionali.

[redacted]

Salerno (An) chiede dimissioni del ministro

[redacted] consigliere regionale Roberto Salerno, di An, ha chiesto le dimissioni del ministro dell'Interno, Rosa Russo Jervolino. «Il vergognoso cao[redacted] che in questi giorni [redacted] è prodotto in tutte le città per la regolarizzazione degli immigrati era un evento prevedibile, per natura e quantità, e non averlo evitato è stato un segno della sua inadeguatezza e non idoneità al ruolo da lei assunto. Perciò le chiedo di rassegnare le dimissioni per il bene dell'Italia».

[redacted]

Ricordati i 150 anni del Consiglio comunale

Sono stati celebrati ieri mattina, nella splendida cornice del Teatro Carignano e alla presenza del sindaco Valentino Castellani, i 150 anni del Consiglio comunale inteso come assemblea costituita sulla base di libere elezioni. Era il 7 novembre 1848, infatti, quando i torinesi si recarono per la prima volta alle urne, con lo scopo di votare gli uomini che li avrebbero rappresentati [redacted] Sala Rossa. In prima fila, poi insigniti di un riconoscimento da parte del Consiglio comunale, gli ex sindaci che si sono avvicendati sulla poltrona di primo cittadino tra gli Anni Settanta e i Novanta: Giovanni Porcellana (1970-1973), Giovanni Picco (1973-1975), Diego Novelli (1975-1985), Giorgio Cardetti (1985-1987), Maria Magnani Noya (1987-1990), Valerio Zanone (1990-1991), Giovanna Incisa Cattaneo (1992).

L'incidente ha provocato disagi e ritardi. In serata la circolazione è stata ripristinata

Treno merci deraglia a Porta Susa

In tilt il traffico ferroviario sulla Torino-Milano

Traffico ferroviario in tilt ieri a Torino per un vagone merci deragliato all'uscita della stazione di Porta Susa. Qualche momento di paura tra i viaggiatori in stazione per [redacted] forte e improvviso rumore di ferraglia, [redacted] nes[redacted] conseguenza ne per il personale in servizio sul locomotore, ne tantomeno per le decine di passeggeri che in quel momento erano sulle pensiline della stazione, [redacted] circa un centinaio di metri dal punto del deragliamento. La causa, secondo quanto hanno potuto accertare i tecnici, sarebbe stata la rottura di un asse delle ruote del vagone. Un cedimento che se si fosse verificato cento metri prima avrebbe potuto avere conseguenze drammatiche.

L'incidente si è verificato poco prima delle 11, all'ingresso della galleri[redacted] che oltrepassa piazza Statuto per sbucare poi in corso Principe Oddone. Il vagone centrale di un treno merci francese (la dodicesima di ventisei cisterne vuote), che attraversava a velocità ridotta Porta Susa viaggiando verso la Stazione Dora, proprio all'imbocco del tunnel si è inclinato su [redacted] fianco «appoggiandosi» sui binari della direzione opposta. Il macchinista, che si è subito reso conto di quanto era successo in coda, ha immediatamente bloccato i freni, ma i binari sono comunque stati danneggiati. Impossibile, dunque, il passaggio di qualunque treno in entrambe le direzioni (sono soltanto due i binari che in quel punto scorrono nel tunnel-imbuto sotto piazza Statuto).

Il traffico è rimasto bloccato su tutta la direttrice per circa quattro ore (Intercity deviati verso Alessandria). Fino alle 14,30 nessun convoglio è potuto transitare nel tratto compreso da Porta Susa alla Stazione Dora. E i passeggeri dei treni [redacted] arrivo e in partenza [redacted] stati trasbordati da una stazione all'altra utilizzando un improvvisato servizio di bus-navetta. Disagi e proteste: i ritardi accumulati dai treni sono oscillati dai 30 ai 50 minuti. «Ma [redacted] una situazione di emergenza - spiegano dalla direzione compartimentale - si tratta di tempi contenuti, considerato il tipo di intervento che è stato necessario mettere in atto».

Per sgomberare i binari sono subito intervenute le squadre addette alla manutenzione che, sotto le direttive di tecnici ed ingegneri, hanno risollevato il vagone con l'aiuto di una speciale gru. Ore di lavoro a pochi metri dalle pensiline [redacted] Porta Susa, fino a quando, verso le 14,30, si [redacted] potuto liberare uno dei due binari. Una volta risollevato il vagone, per spostarlo è stato ne[redacted] sostituire uno dei blocchi delle ruote in acciaio prima [redacted] poterlo rimorchiare [redacted] liberare anche il secondo percorso.

Il traffico ferroviario è ripreso nel tardo pomeriggio, [redacted] partire dalle 16. Ma i primi treni si [redacted] mossi ancora vuoti, limitandosi a caricare i passeggeri a Porta Nuova e Stazione Dora, dove nel frattempo erano già stati trasbordati. [g. bra.]

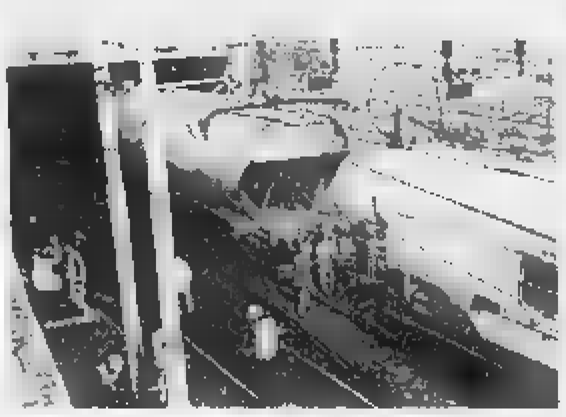

Il vagone cisterna del merci è uscito dai binari proprio all'imbocco della galleria che oltrepassa piazza Statuto

Il ritorno di Eco a [redacted] Monferrato

NIZZA MONF. Umberto Eco ieri è stato ospite dell'accademia culturale de «L'Erca»: [redacted] ritorno alla cittadina piemontese in cui visse per due anni, giovane studente sfollato da Alessandria, in tempo di guerra. L'«Erca», su licenza della Bompiani, ha pubblicato [redacted] libretto curato da Carlo Nosenzo, in cui sono riportati i brani riguardanti i personaggi nicesi descritti [redacted] «Il pendolo di Foucault»: dal direttore dell'Oratorio salesiano don Celi (don Tico nel romanzo) ai suonatori della banda.

Centro revisioni veicoli [redacted] a Scarnafigi

SCARNAFIGI. Il sottosegretario alla Pubblica Istruzione ha inaugurato ieri la sede [redacted] Scarnafigi (Cuneo) del Car, il Centro Artigiano per [redacted] revisione degli autoveicoli che, promosso dalla Confartigianato [redacted] Cuneo, conta 130 aziende artigiane [redacted] settore (autoriparatori, gommisti, elettrauto, carrozzieri) consorziati. L'officina di Scarnafigi è la seconda sede aperta dal Car: in marzo è stata aperta la sede di Cuneo-Bernezzo mentre [redacted] novembre sarà inaugurata [redacted] sede di Ceva.

Tempia colpito [redacted] infarto [redacted] convegno [redacted]

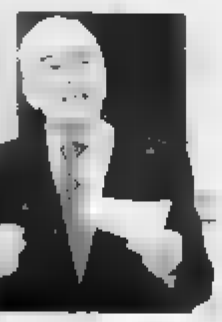

BIELLA. Tutto il Biellese è in ansia per Elvo Tempia, [redacted] anni, (nella foto) ex deputato del pci e da tempo in prima linea nella lotta ai tumori. L'uomo è stato colto da un infarto ieri mattina, durante il convegno organizzato dall'Asl per illustrare i progetti della Sanità locale. Ora è in gravi condizioni all'ospedale Degli Infermi. Tempia [redacted] caduto a terra improvvisamente, mentre si stava accalorando al microfono per replicare all'intervento di un consigliere comunale. E' stato soccorso dai molti medici presenti, che gli hanno praticato il massaggio cardiaco.

Elvo Tempia è molto conosciuto in tutto il Piemonte. E' stato anche vicepresidente della Provincia di Vercelli, [redacted] nel 1981 ha creato il Fondo anti-tumori dedicato al figlio Edo, che finanzia attività di prevenzione e di ricerca.

[redacted]

Balconi sulla facciata Questione di decoro

BALCONI-terrazze con parapetti a frangisole, balconi ornati con piante [redacted] vasi fioriti, estetica e bellezza per rendere meno grigia e triste la facciata di una casa. Ma non mancano problemi che rendono tesi i rapporti tra condomini.

Scrive C.A. da Alessandria: «Piano attico [redacted] terrazze esclusive delimitate da parapetti a frangisole, come nei balconi sottostanti. Sono stata costretta a rifare la pavimentazione e di conseguenza ho dovuto rimuovere con il pavimento anche i frangisole pericolanti, che sono stati sostituiti [redacted] grigliato metallico che richiama la struttura preesistente. Ma [redacted] parapetto a frangisole ha natura condominiale, perché [redacted] al decoro estetico dell'immobile? E come si ripartiscono le spese?».

Spiega l'avvocato Lorenzo Proleta: «La sostituzione del parapetto si è resa necessaria perché era pericolante. Dunque la spesa non è accessoria rispetto a quella dell'impermeabilizzazione. Di qui deriva che [redacted] metodo di ripartizione della spesa [redacted] è lo stesso adottato per il pavimento rifatto della terrazza. Per stretta analogia, si può ricordare la sentenza (n. 4946 del 1986) del Tribunale di Torino, III [redacted] civile: "Il balcone, in quanto concor[redacted] a un maggior godimento dell'alloggio..., è di proprietà del singolo proprietario dell'appartamento. Il proprietario ne gode in modo esclusivo ed è tenuto a tutte le spese connesse alle sue facoltà d'uso. Viceversa il balcone nel suo aspetto esteriore fa parte della facciata dello stabile condominiale in quanto concorre a formarne decoro, armonia e aspetto ornamentale. Quindi l'assemblea può deliberare le relative spese di manutenzione straordinaria di rifacimento [redacted] frontalini [redacted] cornicioni dei balconi e porli a carico di tutti i condomini come spese di quel bene comune che è la facciata"».

Questa sentenza - aggiunge il legale - trova conferma nella giurisprudenza del Supremo Collegio. Ovviamente però, nel caso della lettrice, si dovrebbe anche esaminare attentamente il regolamento di condominio, dal quale potrebbe derivare una soluzione diversa da quella appena indicata.

La stessa sentenza serve anche per Laura T. [redacted] Torino, il signor Piccoli, Gianmaria E., R. S. e il signor Rodolfo. I loro quesiti riguardano tutti balconi sbrecciati e pericolanti sul lato facciata.

★Mauro di Asti ha [redacted] alloggio in un condominio in una cittadina di mare in Abruzzo ed ha abbellito il balcone con fiori [redacted] piccole piante ornamentali. «Ma l'anno scorso un condomino si è lamentato per due piccole piante di oleandro che - secondo lui- gli toglievano la vista del [redacted]. Il tema è [redacted] affrontato dall'assemblea in [redacted] cagnara generale e [redacted] è giunti alla decisione di nominare una sorta di comitato per giungere a una soluzione, visto che [redacted] ho rifiutato di togliere le piante. Ora mi è arrivata [redacted] lettera nella quale mi si impone [redacted] togliere [redacted] piante. Allego regolamento di condominio».

Il legale spiega: [redacted] regolamento di condominio del lettore non solo non vieta di tenere vasi o piante sui balconi, [redacted] all'art. 15 addirittura ne autorizza la collocazione purché tali vasi siano muniti di riparo fisso e [redacted] siano incassati in modo da impedire lo stillicidio dell'acqua. D'accordo. Ma questo [redacted] autorizza a togliere al vicino la vista del [redacted]. Quindi la ragione non è tutta da una sola parte. Per ora il condominio appare in torto quando l'assemblea ha deciso di nominare un comitato. Se si tratta di facoltà di decisione attribuita al comitato, l'assemblea ha sbagliato e la decisione è giuridicamente nulla, tanto più che non stabilì che il comitato dovesse fare una relazione all'assemblea, unica sovrana nel prendere un provvedimento di qualsiasi tipo. Così in pratica si [redacted] soltanto esautorata l'assemblea».

★Ricordiamo ancora a tutti i lettori che ci chiedono stime [redacted] quadri, sculture [redacted] porcellane che [redacted] risposta coloro che inviano lettere senza alcuna fotografia dell'oggetto [redacted] loro possesso, perché la valutazione da parte degli esperti è impossibile su [redacted] semplice descrizione approssimativa o sul [redacted] [redacted] un autore.

[redacted]

Sciopero nel Cuneese disagi per chi viaggia

TORINO. Le Ferrovie dello Stato comunicano che domani per uno sciopero del personale ferroviario addetto alla circolazione dei treni nel cuneese dalle 10 alle 17, potrebbero verificarsi limitazioni o soppressioni di treni regionali e interregionali in circolazione sulle seguenti linee: Torino-Fossano-Cuneo-Ventimiglia; Torino-Fossano-San Giuseppe- Savona; Alessandria-Cavallermaggiore; Saluzzo-Cuneo.

Lo [redacted] lasciare il funerale

VERCELLI. Scade il permesso [redacted] un detenuto deve tornare in cella durante il funerale del nipote. Alessandro Giamblanco, in carcere a Vercelli, aveva ottenuto due ore per dare l'addio [redacted] Luca, sedicenne morto in un incidente. Il tempo concesso dal magistrato di sorveglianza [redacted] è però concluso prima che la salma del ragazzo fosse tumulata nel cimitero cittadino e [redacted] Giamblanco [redacted] stato impossibile fermarsi per l'ultimo saluto.

Aosta, [redacted] sparita ritrovata davanti a un pub

AOSTA. La centrale del «118» di Aosta ha chiesto aiuto [redacted] carabinieri, venerdì sera: «Abbiamo perso un'ambulanza, è lungo la statale 26, [redacted] non riusciamo a trovarla. Forse c'è stato un incidente». Nulla di tutto ciò. Agli increduli carabinieri [redacted] bastati pochi minuti per trovare l'ambulanza: era parcheggiata su un marciapiede, con i quattro indicatori di direzione accesi, di fronte ad un frequentatissimo pub di Arnad. [redacted] l'equipaggio, autista e barelliere, erano appoggiati al bancone, a mangiare e bere. Secondo i carabinieri, non erano idonei a proseguire [redacted] servizio, avevano bevuto troppo. I titolari del locale dicono di aver servito loro soltanto panini, [redacted] Coca e una birra. I due dipendenti Usl sono stati immediatamente sostituiti, ma ora rischiano il licenziamento.

Per la pubblicità
publikompass
20123
Via Carducci, 29
Tel. 02.244.246.11
10126 TORINO
Corso Massimo d'Azeglio,
Tel. 011.666.52.11

LA STAMPA
GENOVA
E LEVANTE

Per la pubblicità
LA STAMPA
publikompass
16121 GENOVA
Via C. Ceccardi, 1/14
Tel. 010.540.184

Genova, piazza Piccapietra 9, tel. 010.59.58.879 fax 010.532.272

L'INTERVISTA

IL SINDACO E LA CITTA' CHE CAMBIA

Il primo cittadino, in visita alla redazione della «Stampa», interviene sui grandi temi del momento

«Genova deve andare oltre»

Pericu: una scelta forte per la Fiumara

Il sindaco Giuseppe Pericu ha visitato ieri la nuova redazione genovese della «Stampa». Ha poi affrontato gli argomenti di maggiore attualità: acciaierie, inceneritore Fiumara, rapporti con l'Università, prospettive per lo sviluppo del porto, trasporti

GENOVA. «Le operazioni in corso - Acciaierie, Fiumara, ristrutturazione del sistema della raccolta dei rifiuti, privatizzazione dell'Amt, Metropolitana, Ponente Sviluppo e così via - sono importantissime, ma io le definirei un riassetto urgente e necessario. La loro definizione, che impegnerà l'amministrazione almeno per un altro anno e mezzo, è fondamentale. Siamo però nel campo del "necessario" e non del "sufficiente", perchè Genova deve far emergere gli elementi del cambiamento strutturale, le cosiddette cose fondamentali che non sono ancora emerse. Noi dobbiamo preparare il terreno, ma ci vuole un salto di qualità che ci faccia sorpassare i nodi congiunturali».

Il sindaco di Genova, Giuseppe Pericu, 61 anni, a un anno circa dal suo insediamento ha fatto visita ieri alla nuova redazione de «La Stampa» di piazza Piccapietra 9, moderna e potenziata. Ha chiacchierato a lungo con i componenti della redazione, s'è interessato alle tecnologie, all'organizzazione del lavoro, ai problemi di diffusione e di distribuzione.

E' poi tornato, nel corso d'una lunga intervista esclusiva al nostro giornale, sui grandi temi che gli stanno a cuore del cambiamento di Genova e del territorio della Liguria. Allievo della grande scuola di Roberto Lucifredi, ordinario di diritto amministrativo a soli 33 anni, avvocato con studi a Genova e a Milano, per due anni (1994-96) deputato per l'area progressista, Giuseppe Pericu - padre sardo, di Ozieri, madre genovese della Val Bisagno - sta attraversando un momento delicato del suo mandato: una fitta serie di nodi si sono bloccati al pettine e adesso, dopo qualche settimana di difficoltà, si sta cercando di scioglierli.

Signor Sindaco, lei parla di «riassetto» e di «sviluppo». Sembra di capire che siamo ancora alla prima fase: vuole spiegarsi meglio?

«I problemi contingenti sono quelli che sviluppano le polemiche ed è più che giusto. Ora, per la verità, spero di aver risolto al 90% due grosse grane, quella delle Acciaierie e quella della raccolta rifiuti. Sono problemi che molte città europee hanno superato da pezzo: per questo, spero in una rapida accelerazione delle soluzioni».

Il caso Acciaierie e la questione dell'inceneritore possiamo considerarli, concediamolo, delle vittorie acciuffate in extremis, la Fiumara? siamo ancora in mezzo al guado?

«Se le Acciaierie non saranno più una fonte di inquinamento e di degrado, sarà possibile trovare una soluzione più facile per la Fiumara: l'insediamento di recupero aumenta il suo valore e il significato. Certo, sono d'accordo anch'io che occorre un elemento qualificante e di servizio alla collettività, come il polo scolastico. E' presto ancora per una decisione, posso già anticipare che sono disposto anche a un gesto "forte", d'accordo di presidente della Provincia, Marta Vincenzi».

Torniamo al primo punto: quali le scelte strutturali dello sviluppo?

«Lo dico con chiarezza: Genova deve avviarsi a diventare città di turismo culturale. Preciso i termini della definizione: io intendo una città che mantenga aspetti produttivi, ma che, come accade a molti altri centri in Italia e in Europa, sviluppi un'alta qualità della vita in funzione della sua ricchezza storica e artistica. Oggi non è così: ci si è messi appena in cammino. Ma la strada è questa. Ecco perchè è importante risanare le aree degradate, recuperare il centro storico, dare un diverso indirizzo al piano regolatore, alla viabilità e ai servizi, oltre a potenziare i centri di cultura e di spettacolo, ma anche migliorare la ricettività, gli alberghi, i bar, i ristoranti. L'appuntamento del 2004, con Genova capitale europea della cultura, non porterà grossi afflussi di denaro internazionale o dall'Unione Europea, ma dovrebbe servire come modello da perseguire, come stimolo psicologico e soprattutto per intensificare il ritratto di città che vogliamo idealmente disegnare».

Il turismo culturale è un aspetto peculiare: ma lo sviluppo economico attraverso quali filoni dovrebbe realizzarsi?

Io ne individuo tre. Il primo riguarda il porto: deve risolvere una volta per tutte il suo rapporto con la città. La situazione attuale è migliore rispetto a dieci anni fa, dobbiamo arrivare a obiettivi integrati e al medesimo piano regolatore. Il secondo aspetto è collocare la città-porto al centro del vecchio, ma rinnovato, triangolo industriale. Il terzo è la creazione della città dell'università e della ricerca, trasformandola in risorsa».

Paolo Lingua

Università

«Un nuovo patto Comune-Ateneo»

GENOVA. «Non si perde mai l'impronta professionale. Semel abbas, semper abbas...» Il sindaco Pericu ha voglia di giocare con l'autoironia, ma, tutto sommato, tra tutte le sue attività professionali, quella che gli ha impresso più di tutte il marchio è la cattedra universitaria. E l'università è all'apice dei suoi pensieri.

«Il mio amico Roversi-Monaco, il rettore dell'Università di Bologna, in una decina d'anni ha fatto di quell'ateneo, nobilissimo e antichissimo sinchè si vuole, la fonte principale dell'economia della città»

Questo che cosa vuol dire, dato che Bologna ha più laureati di Genova? «Vuol dire - spiega Pericu - che Bologna è una città industriale come Genova e che è riuscita a razionalizzare le due nature. Ma io vedo un nuovo patto tra la città e l'Università, vedo una integrazione».

In che modo e per quali scelte? «Provo ad abbozzare - dice il sindaco-professore - Vedo un potenziamento della ricerca, collegato alle presenze economico-scientifiche della città. Si va dal porto e dai problemi marittimi alla Marconi sino all'Esaote, aziende che finanziano la ricerca.

Poi ci sono i problemi dell'accoglienza: si possono recuperare molti edifici storici, sia nella città vecchia, sia in periferia, per l'ospitalità e per l'ubicazione di attività specifiche. Genova deve diventare un punto di riferimento di molte iniziative internazionali».

Pericu pensa allo sviluppo tecnologico, al modello di Nizza e al progetto ambizioso della «Casa delle Americhe per rilanciare i legami soprattutto con l'America Latina.

Ovviamente nel percorso c'è anche la «patata bollente» del polo scolastico della Fiumara. Ma forse c'è davvero la scelta forte: l'accordo con la Provincia e con le Cooperative potrebbe essere ormai questione di ore. Sarebbe un tris (con Acciaierie e inceneritore) fortunato. La fortuna aiuta chi ha coraggio. **[p. l.]**

Porto: un nuovo triangolo industriale

Sui trasporti accordo con Savona e Alessandria

GENOVA. Per il sindaco di Genova, Giuseppe Pericu, lo sviluppo del porto, e meglio della città-porto, dovrebbe andare oltre alle linee del piano regolatore generale dello scalo: il progetto per adesso va bene ma, secondo il primo cittadino di Genova, «si deve andare oltre».

«Vedo il porto di Genova al centro d'un rinnovato triangolo industriale, tenendo naturalmente conto delle modificazioni e dei cambiamenti che anche le economie di queste due aree hanno subito. Vedo un accordo dei territori, un po' come sostiene il presidente dell'Assoindustria, Riccardo Garrone, Genova al primo posto della logistica.

La crescita della Serra spa, tanto per fare esempio, è episodio estremamente positivo. E' ovvio che la logistica ha bisogno di infrastrutture: Genova e il suo porto saranno un'altra cosa dopo l'entrata in funzione del raddoppio ferroviario della Genova-Ventimiglia e dopo l'apertura Terzo Valico».

Pericu spiega che sono intensi i rapporti tra i sindaci - ottimi con Castellani e buoni con Albertini - ma che si deve andare oltre. Pericu vuole riprendere il discorso del «piccolo triangolo» con Alessandria e con Savona.

A questo proposito precisa: «Non vedo un rapporto subordinato di Savona e Genova. Ci deve invece essere un rapporto paritario, a tutti i livelli, in funzione d'una integrazione che abbia ragione strategica, funzionale al sistema economico e dei trasporti della Valle Padana e del Nord Europa.

Con l'entroterra deve attuarsi invece un sistema di interscambio sulla falsariga di quello che sta accadendo in Francia tra Lione e Marsiglia. Lo sto studiando e mi sembra interessante: è il più simile ai nostri problemi».

Una città di servizi portuali, di manipolazioni di merci, di «district park» per Pericu è coerente con il progetto di crescita turistico-artistica.

Il sindaco dice che occorre fare il censimento delle risorse di contenitori culturali della città, anche per puntare allo sviluppo dei congressi, delle fiere espositive, magari allargando il respiro del turismo invernale e della terza età che è diffuso attorno a Genova per tutte le Riviere.

E' chiaro che Genova, secondo il sindaco, deve compiere un balzo di qualità, una «qualità» che deve diventare un modello di vita. Costa Azzurra, California? Sono spunti che a Pericu non dispiacciono, perchè in questi territori si sono sviluppati contestualmente il turismo e una industria di servizi o ad alta tecnologia, sfruttando anche la condizione climatica e il territorio.

Domani, Pericu comincerà a indicare, sul piano almeno teorico, i passaggi sostanziali dell'iter della Genova del Duemila. Ma occorreranno più fatti concreti che «Forum». **[p.l.]**

La morte del futurista amico di Angelo Barile e Camillo Sbarbaro: un profondo vuoto nell'arte

Il pianto della Liguria per Agenore Fabbri

Lo scultore di Albissola è scomparso ieri all'età di 87 anni

LA morte ha colto lo scultore Agenore Fabbri, arrivato alla bell'età di 87 anni, in stanzetta dell'ospedale S. Paolo dov'era ricoverato dalla scorsa . Dalle finestre di Valloria il maestro ha potuto scorgere all'ultimo la sua amata Albissola, dove era giunto nel lontano 1932, su invito di Ivos Pacetti che lo aveva «scoperto» in occasione di mostra in Toscana. Era un ragazzo pieno d'entusiasmo, reduce dalla scuola d'arte di Pistoia.

Ad Albissola aveva incontrato, i primi componenti della storica colonia degli artisti, da Tullio Mazzotti e Lucio Fontana, a Marinetti. L'abbraccio con i futuristi ha segnato la sua vita d'artista. Non solo, Albissola gli aveva consentito di incontrare quello che sarebbe stato il padre spirituale: Angelo Barile, una delle più limpide voci della poesia ligure, contemporaneo e amico di Camillo Sbarbaro. Di lui Barile scrisse nel '41 «...un ingegno tipicamente toscano: limpido, equilibrato, conciso, consapevole dei suoi mezzi e risoluto a restare nei limiti...Le sua scultura tende a un'arte di creazione più libera e di significato più largo...L'ingegno di Agenore Fabbri è naturalmente portato a esplorare attraverso il reale il difficile recupero dell'anima».

I funerali di Agenore Fabbri, a destra nella foto con l'ex sindaco di Albissola Enrico Bonino, si svolgeranno oggi nella chiesa Stella Maris di Albissola Capo

Fabbri è stato degli ultimi grandi vecchi di una lunga, florida, ma irripetibile stagione artistica. Con la terra d'Albisola aveva un rapporto quasi sensuale. La gente del paese dei vasai aveva imparato presto ad amare questo toscano burbero e a considerarlo proprio uno di casa.

Agenore Fabbri ha lasciato a Savona una delle sue opere più significative, quel grande bronzo che campeggia al centro della piazza Martiri della Libertà, nell'Oltreletimbro, inaugurato solennemente nel 1974. Una scultura che esalta il tema della libertà, quell'uomo nudo, il corpo segnato dalle torture, che tuttavia riesce a allargare a forza di braccia le sbarre che lo tenevano prigioniero.

Quando nell'immediato dopoguerra Fabbri fece la valigia per Milano, intenzionato a affrontare una nuova avventura nel mondo delle grandi gallerie d'arte, ad Albissola pensarono che non sarebbe più tornato tra le fornaci della ceramica. Ma si sbagliavano. Il rapporto Fabbri e Albissola si è mai interrotto. Sino alla fine. I funerali oggi alla chiesa Stella Maris di Albissola Capo.

Ivo Pastorino

Il sapore delle nostre colline
in un bicchiere
Cantina Sociale
Rosignano
del Monferrato
Via Regione Isola, 2/A
Rosignano Monf. (AL)
diretta
SFUSO e IMBOTTIGLIATO
ELENCO VINI:
VINI DOC
VINI DOC SELEZIONATI
BARRICATO
DEL
VINI DA TAVOLA
VINI DOLCI
Spumante Brut
Cittippo Classico
Orario: dal Lunedì al Sabato 8-12/14-18
allo Domenica 9-12.30
degustazione e aperitivo gratis
Tel. 0142.488138 - Fax 0142.489007

Ci vediamo al Famila!

DAL 6 AL 28 NOVEMBRE '98

per lo sconto

35%

OLIO OLIVA EXTRAVERGINE VERDI COLLINE 75 cl L. 8.390 sc. 35%	5.450
OLIO OLIVA VERDI COLLINE 75 cl L. 5.190 sc. 35%	3.370
OLIO SEMI GIRASOLE OIO 1 l L. 3.140 sc. 35%	2.040
DADO STAR 20 CUBI L. 2.990 sc. 35%	1.940
TONNO STAR 3 x 80 g L. 3.920 sc. 35%	2.550
POLPA POMODORO VALFRUTTA gr L. 1.690 sc. 35%	1.100
PISELLI VALFRUTTA 400 gr L. 1.040 sc. 35%	680
DIETORELLE GOMMOSE DURE 50 g L. 2.090 sc. 35%	1.360
CAFFÉ CREMA CAFFÉ FORTE 250 g L. 1.980 sc. 35%	1.290
FETTE INTEGRALI MULINO BIANCO 630 g L. 3.680 sc. 35%	2.390
CRACKERS GRAN PAVESI 500 L. 2.960 sc. 35%	1.920
CIAMBELLE MARADINI 350 g L. 2.790 sc. 35%	1.810
PASTA BARILLA 500 g L. 1.040 sc. 35%	680
FETTUCCINE /TAGLIATELLE FESTAIOLA UOVO 250 g L. 1.590 sc. 35%	1.030
FARINA BARILLA 1 kg L. 980 sc. 35%	640
GRAPPA JULIA RISERVA 70 cl L. 12.390 sc. 35%	8.050
VINO CALIBRÉ BIANCO / ROSATO 75 cl CANTINE RIUNITE L. 4.120 SC. 35%	2.680
BIRRA KRONENBOURG 66 cl. L. 2.100 sc. 35%	1.360
SUCCHI SKIPPER BRICK 1 l L. 2.870 sc. 35%	1.860
COCA COLA 2 x 1,5 l L. 4.790 sc. 35%	3.110
ACQUA S. BENEDETTO 1,5 l NATURALE LEGG. FRIZZ. / FRIZZ. L. 770 sc. 35%	500
SOLE BIANCO LAVATRICE FUSTINO 7 kg L. 15.890 sc. 35%	10.330
FINISH ULTRA PASTIGLIE L. 17.600 sc. 35%	11.440
SOLE CASA 1,5 l PINO - LIMONE L. 2.990 sc. 35%	1.940
CANDEGGINA ACE 4 l L. 3.200 sc. 35%	2.080
TUTTI GLI OMBRELLI UOMO / DONNA BAMBINO	SCONTO 35 %
LINEA PENTOLAME ANTIADERENTE TRUDI	SCONTO 35 %
2 LAMPADINE GOCCIA E/27 40-60 W L. 2.700 sc. 35%	1.750
LAMPADINE A SFERA E/27 25-40-60 W L. 3.600 sc. 35%	2.340
2 LAMPADINE LEUCISNOW E/27 100 W L. 3.800 sc. 35%	2.470
RICAMBI MAXI FOGLI 100 L. 2.400 sc. 35%	1.560
QUADERNO MAXI FOGLI 30 L. 1.500 sc. 35%	970
CARTA PROTOCOLLO FOGLI 50 L. 1.900 sc. 35%	1.230
4 PILE DURACELL STILO L. 7.900 sc. 35%	5.130

35% DI SCONTO SU TANTISSIMI PRODOTTI

A POZZOLO FORMIGARO (AL)
STRADA PER ALESSANDRIA N. 41 (Km. 14)
TEL. 0143/417282
Orario: Mattino 8,15 - 12,30
Pomeriggio 15,00 - 19,30
Lunedì mattino chiuso

A CASALUZZO - CENTRO TRE VALLI
Via Novi N. 91 (FRAZIONE S. ANTONIO)
TEL. 0143/489911
Orario: Mattino 9,00 - 13,00
Pomeriggio 15,00 - 19,30
Lunedì 15,00 - 19,30

SEMPRE APERTO DOMENICA POMERIGGIO DALLE 15,00 alle 19,30

famila
I VANTAGGI DI STARE IN FAMIGLIA

Per la pubblicità su
[redacted]
PK
publikompass
20123 [redacted]
Via Carducci, 29
Tel. 02.244.246.11
10126 TORINO
Corso Massimo d'Azeglio, 60
Tel. 011.666.52.11

LA STAMPA
GENOVA
E LEVANTE
Domenica 8 Novembre 1998 L. 35
Genova, piazza Piccapietra 9, tel. 010.59.58.879 fax 010.532.272

Per [redacted] pubblicità su
LA [redacted]
PK
publikompass
16121 [redacted]
Via C. R. Ceccardi, 1/14
Tel. 010.540.184

L'INTERVISTA

IL SINDACO [redacted]

Il primo cittadino, in visita alla redazione della «Stampa», interviene sui grandi temi del momento

«Genova deve andare oltre»

Pericu: una scelta forte per la Fiumara

Il sindaco Giuseppe Pericu ha visitato ieri la nuova redazione genovese della «Stampa». Ha poi affrontato gli argomenti di [redacted] attualità: acciaierie, inceneritore Fiumara, rapporti [redacted] l'Università, prospettive per lo sviluppo del porto, trasporti

GENOVA. «Le operazioni in [redacted] - Acciaierie, Fiumara, ristrutturazione del sistema della raccolta dei rifiuti, privatizzazione dell'Amt, Metropolitana, Ponente Sviluppo e così via - sono importantissime, [redacted] le definirei un riassetto urgente e necessario. La loro definizione, che impegnerà l'amministrazione almeno per un altro anno e mezzo, è fondamentale. Siamo però nel campo del "necessario" e non del "sufficiente", perchè Genova deve far emergere gli elementi del cambiamento strutturale, le cosiddette [redacted] fondamentali che non sono ancora emerse. Noi dobbiamo preparare il terreno, ma ci vuole un salto di qualità che [redacted] faccia sorpassare i nodi congiunturali».

Il sindaco di Genova, Giuseppe Pericu, 61 anni, [redacted] un anno circa dal suo insediamento ha fatto visita ieri alla nuova redazione de «La Stampa» di piazza Piccapietra 9, moderna e potenziata. Ha chiacchierato a lungo con i componenti della redazione, s'è interessato alle tecnologie, all'organizzazione del lavoro, ai problemi di diffusione e di distribuzione.

E' poi tornato, nel corso d'una lunga intervista esclusiva al nostro giornale, sui grandi temi che gli stanno a cuore del cambiamento di Genova e del territorio della Liguria. Allievo della grande scuola di Roberto Lucifredi, ordinario di diritto [redacted] ministrativo [redacted] soli 33 anni, avvocato con studi a Genova [redacted] a Milano, per due anni (1994-96) deputato per l'area progressista, Giuseppe Pericu - padre sardo, di Ozieri, madre genovese della Val Bisagno - sta attraversando un momento delicato [redacted] suo mandato: [redacted] fitta serie [redacted] nodi si sono bloccati al pettine e adesso, dopo qualche settimana di difficoltà, si [redacted] cercando [redacted] scioglierli.

Signor Sindaco, lei parla di «riassetto» [redacted] di «sviluppo». Sembra di capire che [redacted] alla prima fase: vuole spiegarsi meglio?

«I problemi contingenti [redacted] quelli che sviluppano le polemiche ed è più che giusto. Ora, per la verità, spero di aver risolto al 90% due grosse grane, quella delle Acciaierie e quella della raccolta rifiuti. Sono problemi che molte città europee hanno superato da [redacted] pezzo: per questo, spero in una rapida accelerazione delle soluzioni».

Il caso Acciaierie [redacted] la questione dell'inceneritore possiamo considerarli, concediamolo, delle vittorie acciuffate in extremis, ma la Fiumara? Non siamo ancora in mezzo [redacted] guado?

«Se le Acciaierie [redacted] più una fonte di inquinamento [redacted] di degrado, sarà possibile trovare una soluzione più facile per la Fiumara: l'insediamento [redacted] recupero aumenta il suo valore [redacted] suo significato. Certo, [redacted] d'accordo anch'io che occorre [redacted] elemento qualificante e di servizio alla collettività, [redacted] il polo scolastico. E' presto [redacted] per [redacted] decisione, ma posso già anticipare che sono disposto anche a un gesto "forte", d'accordo con la presidente della Provincia, Marta Vincenzi».

Torniamo al primo punto: quali sono le scelte strutturali dello sviluppo?

«Lo dico con chiarezza: Genova deve avviarsi a diventare una città di turismo culturale. Preciso i termini della definizione: io intendo una città che mantenga aspetti produttivi, ma che, [redacted] molti altri [redacted]tri in Italia [redacted] in Europa, sviluppi un'alta qualità della vita in funzione della sua ricchezza storica [redacted] artistica. Oggi [redacted]n è così: ci si è messi appena [redacted] cammino. Ma la strada è questa. Ecco perchè è importante risanare le aree degradate, recuperare il centro storico, dare [redacted] diverso indirizzo al piano regolatore, alla viabilità [redacted] ai servizi, oltre a potenziare i centri [redacted] cultura e di spettacolo, ma anche migliorare la ricettività, gli alberghi, i bar, i ristoranti. L'appuntamento del 2004, [redacted] Genova capitale europea della cultura, non porterà grossi afflussi di denaro internazionale o dall'Unione Europea, ma dovrebbe servire come modello da perseguire, come stimolo psicologico e [redacted] prattutto per intensificare il ritratto di città che vogliamo idealmente disegnare».

Il turismo culturale è un aspetto peculiare: ma lo sviluppo economico attraverso quali filoni dovrebbe realizzarsi?

Io ne individuo tre. Il primo riguarda il porto: deve risolvere una volta per tutte il suo rapporto con la città. La situazione attuale è migliore [redacted]spetto [redacted] dieci anni fa, ma dobbiamo arrivare a obiettivi integrati [redacted] al medesimo piano regolatore. Il secondo aspetto è collocare la città-porto al centro del vecchio, ma rinnovato, triangolo industriale. Il terzo è la creazione della città dell'università [redacted] della ricerca, trasformandola in risorsa».

Paolo Lingua

Università

«Un nuovo patto Comune-Ateneo»

GENOVA. «Non si perde mai l'impronta professionale. Semel abbas, semper abbas...» Il sindaco Pericu ha voglia di giocare con l'autoironia, ma, tutto sommato, tra tutte le sue attività professionali, quella che gli ha impresso più di tutte il marchio è la cattedra universitaria. E l'università è all'apice dei suoi pensieri.

«Il mio amico Roversi-Monaco, il rettore dell'Università [redacted] Bologna, in una decina d'anni ha fatto di quell'ateneo, nobilissimo e antichissimo sinchè si vuole, la fonte principale dell'economia della città».

Questo che cosa vuol dire, dato che Bologna ha più lignaggio universitario di Genova? «Vuol dire - spiega Pericu - che Bologna è una città industriale come Genova e che [redacted] riuscita a razionalizzare le due nature. Ma [redacted] vedo un nuovo patto tra la città e l'Università, vedo una integrazione».

In che modo e per quali scelte? «Provo ad abbozzare - dice il sindaco-professore - Vedo un potenziamento della ricerca, collegato alle presenze economico-scientifiche della città. Si va dal porto e dai problemi marittimi alla Marconi sino all'Esaote, aziende che finanziano la ricerca.

Poi ci sono i problemi dell'accoglienza: si possono recuperare molti edifici storici, sia nella città vecchia, sia in periferia, per l'ospitalità e per l'ubicazione di attività specifiche. Genova deve diventare un punto di riferimento di molte iniziative internazionali».

Pericu pensa allo sviluppo tecnologico, al modello di Nizza e al progetto ambizioso della «Casa delle Americhe» per riallacciare i legami soprattutto con l'America Latina.

Ovviamente nel percorso c'è anche la «patata bollente» del polo scolastico della Fiumara. Ma forse c'è davvero la scelta forte: l'accordo [redacted] la Provincia e [redacted] le Cooperative potrebbe essere ormai questione di ore. Sarebbe un tris (con Acciaierie e inceneritore) fortunato. La fortuna aiuta chi ha coraggio. [p. l.]

Porto: un nuovo triangolo industriale

Sui trasporti accordo con Savona e Alessandria

GENOVA. Per il sindaco di Genova, Giuseppe Pericu, lo sviluppo del porto, o meglio della città-porto, dovrebbe andare oltre alle linee del piano regolatore generale dello scalo: il progetto per adesso va bene ma, secondo il primo cittadino [redacted] Genova, «si deve andare oltre».

«Vedo il porto di Genova al centro d'un rinnovato triangolo industriale, tenendo [redacted]turalmente conto delle modificazioni [redacted] dei cambiamenti che anche le economie di queste due [redacted] hanno subito. Vedo un accordo dei territori, un po' come sostiene il presidente dell'Assoindustria, Riccardo Garrone, con Genova al primo posto della logistica.

La crescita della Serra spa, tanto per fare [redacted] esempio, è un episodio estremamente positivo. E' [redacted] che la logistica ha bisogno di infrastrutture: Genova e il suo porto saranno un'altra cosa dopo l'entrata in funzione del raddoppio ferroviario della Genova-Ventimiglia [redacted] dopo l'apertura del Terzo Valico».

Pericu spiega che sono intensi i rapporti tra i sindaci - ottimi [redacted] Castellani e buoni con Albertini - ma che [redacted] deve andare oltre. Pericu vuole riprendere il discorso del «piccolo triangolo» [redacted] Alessandria e [redacted] Savona.

A questo proposito precisa: «Non vedo un rapporto subordinato [redacted] Savona [redacted] Genova. Ci deve invece essere un rapporto paritario, [redacted] tutti i livelli, in funzione d'una integrazione che abbia una ragione strategica, funzionale al sistema economico e dei trasporti della Valle Padana [redacted] del Nord Europa.

Con l'entroterra deve attuarsi invece [redacted] sistema [redacted] interscambio sulla falsariga di quello che sta accadendo in Francia tra Lione e Marsiglia. Lo sto studiando [redacted] mi sembra interessante: è [redacted] più simile ai nostri problemi».

Una città di servizi portuali, di manipolazioni [redacted] merci, [redacted] «district park» per Pericu è coerente con il progetto di crescita turistico-artistica.

Il sindaco dice che occorre fare il censimento delle risorse [redacted] contenitori culturali della città, anche per puntare allo sviluppo dei congressi, delle fiere espositive, magari allargando il respiro del turismo invernale e della terza età che è diffuso attorno a Genova per tutte le Riviere.

E' chiaro che Genova, secondo il sindaco, deve compiere un balzo di qualità, una «qualità» che deve diventare un modello di vita. Costa Azzurra, California? Sono spunti che a Pericu [redacted] dispiacciono, perchè [redacted] questi territori si [redacted] sviluppati contestualmente il turismo e una industria di servizi o ad alta tecnologia, sfruttando anche la condizione climatica [redacted] di territorio.

Domani, Pericu comincerà a indicare, sul piano almeno teorico, i passaggi sostanziali dell'iter della Genova del Duemila. Ma occorreranno più fatti concreti che «Forum». [p.l.]

La morte del futurista amico di Angelo Barile e Camillo Sbarbaro: un profondo vuoto nell'arte

Il pianto della Liguria per Agenore Fabbri

Lo scultore di Albissola è scomparso ieri all'età di 87 anni

LA morte ha colto lo scultore Ag[redacted] Fabbri, arrivato alla bell'età di 87 anni, in [redacted] stanzetta dell'ospedale [redacted]. Paolo dov'era ricoverato dalla scorsa estate. Dalle finestre di Valloria il maestro ha potuto scorgere sino all'ultimo la [redacted] amata Albissola, dove era giunto nel lontano 1932, su invito di Ivos Pacetti che lo aveva «scoperto» in occasione di una mostra in Toscana. Era un ragazzo pieno d'entusiasmo, reduce dalla scuola d'arte di Pistoia.

Ad Albissola aveva incontrato, i primi componenti della storica colonia degli artisti, da Tullio Mazzotti a Lucio Fontana, a Marinetti. L'abbraccio con i futuristi ha segnato la sua vita d'artista. Non solo, Albissola gli aveva consentito di incontrare quello [redacted] sarebbe stato [redacted] padre spirituale: Angelo Barile, una delle più limpide voci della poesia ligure, contemporaneo e amico [redacted] Camillo Sbarbaro. Di lui Barile scrisse nel '41 «...un ingegno tipicamente toscano: limpido, equilibrato, conciso, consapevole dei suoi mezzi e risoluto a [redacted] nei suoi limiti...Le sua scultura tende a un'arte di creazione più libera e di significato più largo...L'ingegno di Agenore Fabbri [redacted] naturalmente portato a esplorare attraverso il reale [redacted] difficile recupero dell'anima».

I funerali di Agenore Fabbri, a destra nella foto [redacted] l'ex sindaco di Albissola Enrico Bonino, si svolgeranno oggi nella chiesa Stella Maris [redacted] Albissola Capo

Fabbri era [redacted] degli ultimi grandi vecchi di una lunga, florida, [redacted] irripetibile stagione artistica. Con la terra d'Albisola aveva un rapporto quasi sensuale. La gente del paese [redacted] vasai aveva imparato presto ad amare questo toscano burbero e a considerarlo proprio come uno di casa.

Agenore Fabbri ha lasciato a Savona una delle sue opere più significative, quel grande bronzo che campeggia al centro della piazza Martiri della Libertà, nell'Oltreletimbro, inaugurato solennemente nel 1974. Una scultura che esalta il tema della libertà, quell'uomo nudo, [redacted] corpo segnato dalle torture, che tuttavia riesce ad allargare [redacted] forza di braccia le sbarre che lo tenevano prigioniero.

Quando nell'immediato dopoguerra Fabbri fece la valigia per Milano, intenzionato [redacted] affrontare una nuova avventura nel mondo delle grandi gallerie d'arte, ad Albissola pensarono che [redacted] sarebbe più tornato tra le fornaci della ceramica. Ma si sbagliavano. Il rapporto tra Fabbri [redacted] Albissola non si [redacted] mai interrotto. Sino alla fine. [redacted] funerali oggi alla chiesa Stella Maris di Albisola Capo.

Ivo Pastorino

Il sapore delle nostre colline
in un bicchiere
Cantina Sociale
Rosignano
del Monferrato
Via Regione Isola, 2/A
Rosignano Monf. (AL)

Orario: dal Lunedì al Sabato 8-12/14-18
[redacted] Domenica 9-12.30
degustazione e aperitivo gratis
[redacted] VINO
SFUSO e IMBOTTIGLIATO
ELENCO VINI:
[redacted] DOC
VINI DOC SELEZIONATI
VINO B[redacted]
VINI DEL [redacted]
[redacted] DA TAV[redacted]
VINI DOLCI
Spumante Brut
Gruppo Classico
Tel. 0142.488138 - Fax 0142.488007

Lavori del Metrò, modifiche nella zona di Caricamento

Sosta selvaggia, addio

Merella: arrivano le ganasce

GENOVA. Nuove rivoluzioni per il traffico genovese: entro Natale verranno adottate anche a Genova le «ganasce» che impediscono la rimozione della auto in divieto di sosta e che costeranno 50 mila lire in più rispetto alla sanzione ordinaria. Lo ha annunciato ieri mattina l'assessore al Traffico Arcangelo Merella, presentando la trasformazione del traffico nella [redacted] di Caricamento in seguito all'avanzamento degli scavi per la metropolitana. Fino al 15 marzo prossimo sarà aperto un nuovo cantiere nel tratto compreso fra vico Fornetti e piazza Cavour che imporrà la soppressione per cinque mesi [redacted] 36 posteggi e degli spazi adibiti alla sosta dei veicoli merci fra la piazza e il capolinea dell'Amt. Altri posteggi verranno recuperati fra piazza Raibetta e lo stesso cantiere, e nelle strade limitrofe. Lo scarico e il carico delle merci sarà possibile lungo il margine a mare di via San Lorenzo, nel tratto compreso fra l'omonima piazza [redacted] Raibetta e lo stesso spazio, fra le [redacted] e le 8, sarà concesso anche per le auto dei residenti. Per i posti ztl del Molo, che attualmente si trovano a Porta Siberia, verranno utilizzati 46 parcheggi lungo via della Mercanzia.

L'assessore Arcangelo Merella

Dal 15 marzo fino al 30 giugno è prevista la seconda fase della rivoluzione: i cantieri occuperanno piazza Cavour fra via Turati e la proiezione di vico Cera. Questo cantiere non intaccherà le aree di sosta ma cambierà la circolazione nella zona: le auto dirette da via Turati a San Lorenzo dovranno spostarsi in mezzo alla carreggiata, superare il cantiere [redacted] poi tornare sulla parte destra.

Ma altri disagi arriveranno dagli interventi di consolidamento ai piloni della Sopraelevata e dalla metà di gennaio è previsto il cantieramento di un tratto di corso Quadrio [redacted] pressi della Marina, sottostante via Mura delle Grazie, per permettere la costruzione di un pozzo di servizi. La carreggiata [redacted] direzione Ponente-Levante resterà inalterata mentre le auto che procedono nel senso opposto di marcia saranno indirizzate in un percorso interno al cantiere. Ma la zona perderà anche metà dei parcheggi della Marina che verranno occupati dai magazzini necessari ai lavori anche [redacted] le auto potranno posteggiare su entrambi i lati di corso Quadrio e nell'area [redacted] all'Amt.

Presentando il piano, Merella ha poi lanciato un appello all'Autorità portuale affinchè sblocchi le procedure per costruire al più presto la strada [redacted] mare che, dal varco Mandraccio [redacted] dell'Expo, aggiri la [redacted] del Molo, passi dietro al Mercato del Pesce e sbocchi [redacted] Levante dello stesso mercato. [m. c. c.]

La nave, 57 mila tonnellate, è stata costruita [redacted] Sestri

«Repubblica del Brasile» Ieri varo della Grimaldi

GENOVA. Mille miliardi di investimenti per i traghetti veloci [redacted] l'ingresso in borsa entrata nel maggio prossimo. Sono le due novità annunciate ieri dal gruppo Grimaldi in occasione del varo di una nuova nave mercantile nei Cantieri navali di Sestri. La «Repubblica del Brasile» ha una stazza di oltre 57 mila tonnellate e porta [redacted] 240 miliardi l'investimento complessivo per le ultime dei navi del gruppo. La gemella di «Repubblica del Brasile» era stata consegnata il 30 maggio. La costruzione di quest'ultimo mercantile ha determinato un investimento di 120 miliardi. La nuova unità andrà ad affiancare [redacted] la flotta già in servizio sulla linea Italia-Argentina, che era stata inaugurata nell'ottobre dello [redacted] anno, [redacted] garantirà, insieme alle altre navi impegnate sulla rotta verso il Sudamerica, una frequenza [redacted] un viaggio ogni cinque giorni. «Repubblica del Brasile» ha una portata lorda di 24 mila tonnellate e ha ottenuto la classe più alta per la navigazione internazionale. E' lunga 206 metri, larga trenta ed è dotata di 10 ponti e può trasportare a pieno carico 3900 vetture, 1500 contenitori, 170 contenitori vuoti e trailer.

L'ultima nata di casa Grimaldi: la «Repubblica [redacted] Brasile» varata ieri [redacted]

«Sul traffico internazionale si è raggiunta [redacted] quasi parità sui costi di esercizio - ha detto ieri Aldo Grimaldi durante la cerimonia di inaugurazione - non si può dire altrettanto per quanto riguarda il traffico di cabotaggio ormai alla vigilia della liberalizzazione del gennaio 1999». Sulla liberalizzazione del traffico di cabotaggio, che entrerà appunto in vigore fra breve, Grimaldi ha esortato il ministro dei Trasporti a rendere l'armamento italiano competitivo conq uello degli altri paesi, in particolare con quelli del Mediterraneo. L'ingresso in borsa, infine, non riguarda tutta la società ma solo la parte delle Grandi navi veloci che possiede [redacted] unità a cui nel '99 se ne aggiungerà un'altra. [m. c. c.]

Fiera del Mare

Inaugurata 33° edizione di Tecnhotel

GENOVA. E' stata inaugurata ieri mattina la 33esima edizione del Tecnhotel che si concluderà l'11 novembre. La manifestazione, che ha raggiunto [redacted] ai livelli internazionali, si rivolge ai titolari [redacted] imprenditori del settore allberghiero, della ristorazione ed [redacted] patrocinata dalla Federazione italiana pubblicii esercizi [redacted] da Federalberghi. Alla Fiera del mare saranno presenti 500 espositori che provengono da 21 paesi con diversi settori merceologici aperti solo agli addetti ai lavori: [redacted] sono gli arrredamenti che si comprano chiavi in mano, il settore impiantistico (Buildware & Tecnhology) e, infine, una parte della esposizione è dedicata al settore delle finiture. La manifestazione prevede una serie di convegni. Alla cerimonia di apertura [redacted] presente Sergio Billè, presidente della Confcommercio, che ah sottolineato il passo in avanti compiuto verso il settore turistico, uno dei più trainanti nel commercio. Il turismo, infatti, entro il 2006 dovrebbe raddoppiare la propria domanda passando dagli attuali [redacted] milioni di consumatori ad oltre un miliardo. [m. c. c.]

NUMERI UTILI

FARMACIE

TURNO NOTTURNO GENOVA

Notturno permanente 20-8,30: *Ghezzi*, c.so B. Ayres 18, *Europa*, c.so Europa 676; *Pescetto*, via Balbi 186

Genova centro orario 8,30-20: *Bertarido*, [redacted] Serravega 2; *Santamaria*, via Venezia [redacted] *Olivieri*, piazza Corvetto 12; *Darsena*, via Pre [redacted], *Igea*, via Aquarone 19, *Nazionale*, corso B. Ayres 158; *Fieschi*, via Fieschi 58, *Del Castello*, via Assarotti 120, *S. Tommaso*, corso U. Bassi 46, *Nizza*, via Cocito 1; *Operaia*, via S. Giorgio 9, *Porto Monumentale*, [redacted] Settembre 115, *Regia*, [redacted] Lomellini 27; *Commenda*, via Gramsci 257; *Lagaccio*, via Lagaccio 88; *Rizzolo*, via della Libertà [redacted]; *Terrile*, vico Nolan 7. *Galliera*, mura del Prato 12. *Della Nunziata*, [redacted] Bensa 34; *Oregina*, via Napoli 127; *S. Giorgio*, via De Gasperi 24.

S. Fruttuoso - Marassi orario 8,30-20: *Dell'Aquila*, via Giacometti 30; *Imperiale*, via Donghi 12; *Ormea*, via Bonifacio 13. **Orario 8,30-12,30:** *N.S. del Monte*, via d'Albertis 15, *Monumentale*, via Toni 128; *S. Agata*, via Canevari 156 A. *Canevari*, via Canevari [redacted]; *Comunale*, via Modigliani 27; *Ligure*, via Bobbio 300. *Monticelli*, via Monticelli 82; *Popolare*, largo Merlo 265; *Scanavino*, c.so Sardegna 233. **[redacted] 8,30-13 / 15-19,30:** *Carlevaro*, via Robino 109, [redacted] *Chiappasto*, via Bobbio 86;

San Martino, Borgoratti, Sturla, Quarto, Quinto, Nervi orario 8,30-20: *Sturla*, via Dei Mille 37, *S.* [redacted], via Capolungo 36; [redacted] *Rocco*, via Borgoratti 123; *Centrale*, via V Maggio 97, *Amoretti*, via Gianelli [redacted]. **Orario 8,30-12,30 / 15,30-18,30:** *Europa*, [redacted] Europa 676

Val Bisagno orario 8,30-21,30: *Canepa*, via Struppa 234. *De Ferrari*, via Terpi 41-A, *N.S. Assunta*, via Molassana 90.

Sampierdarena orario 8,30-21,30: *Popolare Sociale*, via Carzino. *Rolando*, via G.B. Monti 23. *Lavinero*, via Sampierdarena 187

Cornigliano-Sestri orario 8,30-21,30: *Centrale*, via Cattorno 5; *S.G. Battista*, via Annabene 5; aperte tutte fino alle 12,30

Val Polcevera orario 8,30-21,30: *Jachetti*, via Anfossi 98. *Santarosa*, via Teglia 70 fino alle 12,30. **Orario 8,30-12,30 / 15,30-20:** *Tosto*, via Jori 23; *S. Francesco*, via Costa 32

Pegli-Pra-Voltri orario 8,30-21,30: *Calvi*, via don G. Verità 49; *Gamalero*, via Cornaniere 21. *Manni*, via Opisso 128, *Mele*, piazza Municipio 4. *S. Giovanni*, via 2 Dicembre fino alle 12,30. **Orario 8,30-12,30 / 15,30-21,30:** *Pescetto*, via Rizzo 44

[redacted]

Sori, via Caroli 18, tel. 700.632

RECCO

Falqui, via Roma 8, tel. 0185-74.155

CAMOGLI

Antola, [redacted] della Repubblica 97, tel. 0185-771.069

SANTA MARGHERITA

Internazionale, p.zza Martiri 2, tel. 0185-287.189

RAPALLO

Moderna, via Marsala 4, [redacted] [redacted]85-50.600.

ZOAGLI

Valera, piazza XXVI Dicembre 8, tel. 259.041

CHIAVARI

Monteverde, via Gimaldi 2, tel. 0185-309.546

Frezzato, via Roma 36 (Lavagna), [redacted] 0185-392.816

SESTRI LEVANTE

Internazionale, largo [redacted] 52, tel. 0185-41.024

MONEGLIA

Marcone, via Longhi 66, tel. 49.232.

AUTOAMBULANZE

Emergenza unificata: 118; **Genova:** tel. 651.12.36. **Camogli:** tel. [redacted]; **Ruta:** tel. 771.119; **Recco:** [redacted] 74.234; **Santa** [redacted] **gherita Ligure:** tel. 287.019; **Rapallo:** tel. 50.433, [redacted], **Chiavari:** tel. 322.422, 309.655, **Cogorno:** tel. 384.820. **Lavagna:** tel. 309.947; **Sestri Levante:** tel. 41.020, 480.750. **Riva Trigoso:** tel. 41.764; **Moneglia:** tel. 49.241, **Cogoleto:** tel. [redacted] tel. 700.917

OSPEDALI

San Martino: tel. 5551
Galliera: tel. 56.321
Sampierdarena: tel. 41.021
Rivarolo: tel. 448.941
Sestri P.: tel. [redacted]
Gaslini (Babia): tel. [redacted]

Borgo Fornari: tel. 932.985
[redacted]: tel. 74.102
[redacted] **Margherita:** [redacted] 283.611
Rapallo: tel. 50.231
Lavagna: tel. 32.91
Cogoleto: tel. [redacted]

GUARDIA MEDICA

Notturna prefestiva e festiva.

Genova, Bogliasco, Pieve Ligure, Arenzano [redacted] **Cogoleto:** tel. 354.[redacted] Pediatra (a pagam.) 542.778. **Recco, Camogli:** tel. [redacted]. **Nei Comuni** [redacted] **Chiavari, Rapallo, S. Margherita, Lavagna, Borzonasca, S. Stefano, Cicagna e Varese Lig. la guardia medica si chiama formando il 118 oppure il 187 - 55.44.33.**

FERROVIE

F.S. Informa [redacted] 7-21; **Genova:** tel. 284.081, **Camogli:** 771.137, **Recco:** 771.134; **Santa Margherita:** 286.630; **Rapallo:** 231.000; **Zoagli:** 259.358, **Chiavari:** 324.369; **Sestri Levante:** 41.050; **Riva Trigoso:** 41.217; **Cogoleto:** 9181.765; **Moneglia:** 49.705

TAXI

Genova Radiotaxi tel. [redacted]; Recco: tel. 74032; Camogli: 771.143; Portofino: 269.285; S. Margherita Ligure: 286.508 - 287.998; Rapallo: 55.858, 54.474, [redacted] 55.868, 55.969, 50.317, 50.647; Zoagli: 259.385; Chiavari: 308.284, 305.522; Lavagna: 392.096, 393.16.22. Sestri Levante: 41.277, 41.278, Sori: 700.396

AUTOLINEE

AMT Genova: 558.2414; **Tigullio Trasp.: Chiavari:** 313.851; **Sestri L.:** 41.384 - 480.855 - 47.751; **Rapallo:** 54.509 - 51.306 - 54.508

CAPITANERIE DI PORTO

Genova: 267.451; **Santa Margherita:** 287.029

CORPO FORESTALE

Genova: 566.831 - [redacted] - 586.553; **Casarza Ligure:** 467.141; **Borzonasca:** 340.016; **Cicagna:** 92.035; **Rezzoaglio:** 97.043; **Santo Stefano d'Aveto:** 98.072.

IL TEMPO IN LIGURIA

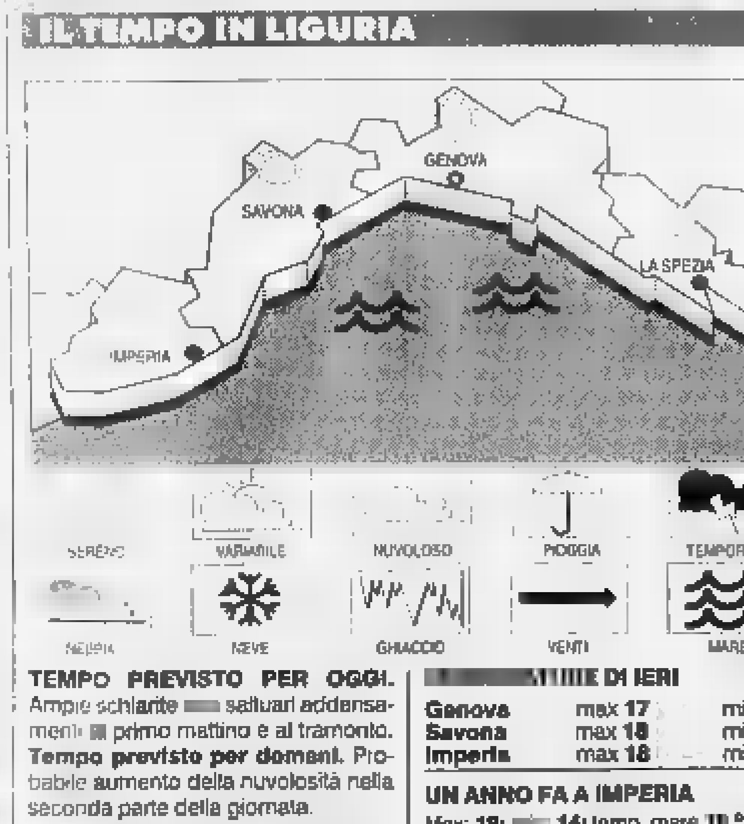

TEMPO PREVISTO PER OGGI. Ampie schiarite [redacted] saltuari addensamenti [redacted] primo mattino e al tramonto. **Tempo previsto per domani.** Probabile aumento della nuvolosità nella seconda parte della giornata.

[redacted]ZIONI [redacted] IERI. Temperatura del mare 18 °C; umidità relativa 50%; pioggia 0 mm; vento Ovest-Sud-Ovest, velocità 10-20 km. Cielo: poco nuvoloso; mare: mosso; pressione barometrica 1028 mb (tendenza: stazionaria).

[redacted] DI IERI

Genova	max 17	min 10
Savona	max 18	min 10
Imperia	max 18	min 10

UN ANNO FA A IMPERIA

Max: **18;** [redacted] **14;** temp. mare [redacted] °C

Il **Sole** sorge alle 7,12 [redacted] tramonta alle 17,09. **La Luna** cala alle 11,35 e si leva alle 21,24 (fase calante).

Dati gentilmente forniti dall'Osservatorio meteorologico del Comune di Imperia e [redacted] Centro Meteo [redacted] Portofino.

STASERA AL CINEMA E A TEATRO

A GENOVA

AMERICA - Sala [redacted]. Tel. 010-595.91.46. [redacted] **vate il soldato Ryan** regia S. Spielberg con T. Hanks, M. [redacted]. Or.: [redacted]; 18,15; 21,30.

AMERICA - Sala B. Tel. 010-595.91.46. [redacted] **perfetto** regia [redacted] Davis con M. Douglas, G. Paltrow. Or.: 15.45; 18; 20.15; 22,30.

ARISTON 1. [redacted]. 010-247.35.49. **Radiofreccia**, regia L. Ligabue con S. Accorsi, L. Federico e F. Guccini. Or.: 15,30; 17,50; 20,15; 22,30.

ARISTON [redacted]. Tel. 010-247.35.49. **Sliding doors**, regia P. Howitt, con G. Paltrow, J. Hannah. Or.: [redacted]; 16,55; 18.50; 20.45; 22,40.

AUGUSTUS. Tel. 010-586.810. **X-Files - Il film** regia R. Bowman con [redacted]. Landau, B. Danner. Or.: 15; 17,30; 20; 22,30.

CINEPLEX PORTO [redacted] - Sala 1. Tel. 010-254.18.20. **Jolly blu.** [redacted]: 15,15; 17,45; 20,15; 22,45; 0,40.

[redacted] PORTO ANTICO - Sala 2. Tel. 010-254.18.20. **Delitto perfetto.** Or.: 15,30, 17,45; 20; 22,15; 0,15.

CINEPLEX PORTO [redacted] - [redacted]. Tel. 010-254.18.20. **La seconda [redacted]lie.** Or.: 15; 17,30; 20; 22,30; 0,45.

CINEPLEX PORTO [redacted] - Sala [redacted]. Tel. 010-254.18.20. **L'allievo.** [redacted]: 15,15; 17.45; 20,15; 22,45; 0,45.

CINEPLEX [redacted] ANTICO - Sala 5. Tel. 010-254.18.20. **Illuminata.** Or.: 15.15; 17.45; 20,15; 22.45; 0,50.

CINEPLEX PORTO ANTICO - Sala 6. [redacted]. 010-254.18.20. **Tutti pazzi per Mary.** Or.: 15; 17,30; 20; 22,30; 0,50.

[redacted] PORTO [redacted] - S[redacted] 7. Tel. 010-254.18.20. **Small soldiers.** Or.: 15,15; 17,50; 0,45. **The Truman show.** Or.: 20,15; 22,45.

CINEPLEX [redacted] ANTICO - Sala Maestrale. Tel. 010-275.89.30. **X Files.** Or.: 15,15; 17,45; 20,15; 22,45; 0,45.

CINEPLEX PORTO ANTICO - [redacted] Grecale. Tel. 010-275.89.30. [redacted]**te Il soldato Ryan** regia S. Spielberg, con T. Hanks, [redacted]. Damon. Or.: 14; 17,45; 21; 0,15.

CORALLO 1. Tel. 010-586.419. **L'eternità e un giorno.** Or.: 15; 17,30; 19,50; 22,20.

CORALLO 2. [redacted]. 010-586.419. [redacted] regia R. Singer, con I. McKellen, B. Renfro. [redacted]: 15,30; 17,50; 20,10; 22,30.

EUROPA. Tel. 010-377.95.35. **L'allievo** regia R. Singer con I. McKellen, B. Renfro. Or.: 20,40; 22,30. Sab-dom-merc. or.: 15,10; 17; 18,50: 20,40; 22,30.

LUX. Tel. 010-561.691. **Gallo** [redacted] regia C. Verdone con Carlo Verdone. Or.: 15; 16,55; 18,50; 20,45; 22,40.

[redacted]. [redacted]. 010-362.82.98. [redacted] **Il soldato Ryan.** Or.: 15,30; 18,45; [redacted].

OLIMPIA. Tel. 010-581.415. **La seconda moglie** regia U. Chiti con M.G. Cucinotta, L. Ristovski. [redacted]: 15; 16,50; 18,40; [redacted]; 22,40.

ORFEO. Tel. 010-564.849. [redacted] **nero gatto bianco,** regia E. Kusturica [redacted] B. Severdzam, F. Ajdini. Or.: 15,30; 17,50; 20,10, 22,30.

[redacted] D'ESSAI. [redacted]. 010-314.141. **Elizabeth** regia S. Kapur con C. Blanchett, [redacted]. Rush. Or.: 15; 17,30; 20; 22,30.

UNIVERSALE - PALAZZO DELLO SPETTACOLO - Sala 1. Tel. 010-582.451. **Tutti pazzi per** [redacted] regia [redacted] e P. Farrelly con C. Diaz, [redacted]. [redacted]. Or.: 15; 17,30; 20; 22,30.

UNIVERSALE - PALAZZO DELLO SPETTACOLO - [redacted] 2. [redacted] Or.: 15,30; 17,50; 20,10; 22,30.

UNIVERSALE - PALAZZO DELLO SPETTACOLO - Sala 3. L'uomo che sussurrava ai cavalli. Or.: 15,30; 18,45; [redacted].

VERDI. Tel. 010-562.137. **La leggenda del pianista sull'Oceano** regia G. Tornatore con T. Roth, F.T. Vince. Or.: 15.50; 19; 22,10.

LUCI ROSSE. [redacted] [redacted]. 010-413.838; [redacted] tel. 010-614.965; **CENTRALE 1 e 2** telefono 010-580.380; [redacted] telefono 010-281.566; [redacted] telefono 010-299.987.

CINECLUB

AMICI DEL CINEMA. Or.: 14,30; 16,15 **Mr. Magoo.** [redacted]: 18; 20,15; 22.30 **Così ridevano.**

CARIGNANO D'ESSAI. Tel. 010-570.23.46. Ore 19 **The city [redacted] angels.** Ore 21,15 **I giardini dell'Eden.**

FRITZ [redacted]. Tel. 010-219.768. **Il dottor** [redacted] regia [redacted] Thomas [redacted] Eddie Murphy, C. Wilson.

LUMIERE. Tel. 010-505.936. **Così [redacted]vano** di G. Amelio con E. Lo Verso, F. Giuf[redacted].

[redacted]. Tel. 010-589.640. **Così ridevano,** regia di G. Amelio con E. Lo Verso, F. Giuffrida. Ore 21.15; ven. 18; 21,15; dom. 17; 21.15.

PEGLI

[redacted]. [redacted] 010-698.12.00. **L'allievo** regia R. Singer, con I. McKellen, B. [redacted]. Or.: 20; 22,10; martedì 20; 22,10.

CASELLA

CINEMA PARROCCHIALE. Tel. 010-967.71.30. **L'albero delle pere** di F. Archibugi con [redacted] Gotino, S. Rubini. Ore 21,15.

[redacted]

S. [redacted]. Tel. 010-320.25.64. **Tutti pazzi per Mary.** Or. 20,20; 22,30 sab.-dom. 15,30; 17,45; 20.15; 22,30.

VOLTRI

AMBROSIANO. Tel. 010-613.61.38. **Tutti pazzi per Mary** regia [redacted] e P. Farrelly con C. Diaz, M. Dillon. Or.: 20; 22,30; sab-dom 15; 17.30; 20; 22,30.

[redacted]

[redacted]. Tel. 0185-286.033. **Salvate il [redacted] Ryan** regia S. Spielberg, con T. Hanks, [redacted]. Damon. Or.: 16; 19; 22. [redacted] 10.000. [redacted].

RAPALLO

AUGUSTUS. Tel. 0185-619.51. **Gallo [redacted] drone,** regia C. Verdone, con C. Verdone, R. Orioli. Or.: 20,20; 22,20; sabato-domenica 16,10; 18,15; 20,20; 22,20

GRIFONE. Tel. 0185-507.81. **Elisabeth** regia S. Kapur, con C. Blanchett, G. Rush. [redacted]: 15,45; 17,55; 20,05; 22,20.

CHIAVARI

[redacted]. Tel. 0185-363.274. **Tutti pazzi per Mary.** Or.: 16; 18,10; 20,15; 22,30.

MIGNON. [redacted]. 0185-309.694. [redacted]**te il soldato Ryan,** di S. Spielberg, [redacted] T. Hanks, M. Damon. Ore 15,30; 18,45; 22.

SESTRI LEVANTE

[redacted]. Tel. 0185-41.505. [redacted] **Il soldato Ryan** regia S. Spielberg, con T. Hanks, M. Damon. Or.: 18,50; 22; sab.-dom. 15.50; 18,50; 22.

TEATRI

TEATRO [redacted] FELICE. Tel. 010-589.329 / 010-591.697. **Concerto sinfonico** diretto da John Neschling. Ore 16. Posto unico 40.000; 20.000.

[redacted] STABILE - Teatro della Corte. Tel. 010-534.22.00. **Il ventaglio di Lady Windermere.** Ore 16. Prenotazioni per **Riccardo III** di W. Shakespeare. L. 43.000; 30.000

TEATRO STABILE - S. Duse. Telefono 010-534.22.00. **Mal di ma(d)re** con F. Valeri, U. Barberini. Ore 16. Prenotazioni per **Tashenpostille**, recital di canzoni brechtiane. Lire 40.000; 30.000.

[redacted] GENOVESE. Tel. 010-839.3589. G. Jannuzzo in **[redacted] solo [redacted] vorrei,** commedia. Ore 16. Mart. merc. giov. L. 38.000-30.000; 28.000-22.000; [redacted]. sab. dom. L. 42.000-33.000; 32.000-22.000.

TEATRO DELLA TOSSE [redacted] Aldo Trionfo. [redacted] rinviata a mercoledì 11 [redacted] la prima nazionale [redacted] **[redacted] e morsi...** Per spostare le prenotazioni telefonare [redacted] botteghino del teatro.

[redacted] [redacted] (Sampierdarena). [redacted]. 010-247.41.68. [redacted].

TEATRO DELLA TOSSE - Sala Dina Campana. Va' dove ti porta il piede di [redacted] con L. Kibel. L. 15.000; 10.000; 8000.

TEATRO DELLA TOSSE - Sala Agorà. RIPOSO. Botteghino chiuso.

A SAVONA

SAVONA

[redacted] **Socrate immaginario.** Opera lirica. Ore 20,30. Lire [redacted].000.

ASTOR. Tel. 854.627. **X Files.** Or.: 15,45; 18; 20,15; 22,30. L. 12.000, 8000; 7000.

[redacted] **1.** Tel. 019-825.714. [redacted] **pazzi** [redacted] **Mary.** Or: 15,30; 17,45; 20; 22,30. L. [redacted] 7000.

DIANA 2. Tel. 019-825.714. **Gallo cedrone.** Or.: 15,45; 18; 20,15; 22,30. L. 12.000; 8000; 7000.

DIANA 3. Tel. 019-825.714. **La leggenda del pianista sull'oceano.** Or.: 15,30; 18,45; 22. L. 12.000; 8000; 7000.

[redacted]. **Salvate il soldato Ryan.** Or.: 15,30; 18,45; 22. L. 12.000; 8000; [redacted].

JOLLY. Tel. 019-850.570. [redacted] **rosse.** Or.: 15; 22,30. L. 10.000; 7000; 5000.

[redacted]. Tel. 019-838.63.22. [redacted] **ridevano.** Or.: 15,30; 17,45; 20,15; 22,30. L. 8000; 7000; 5000.

[redacted] **letale.** Ore 21,30. L. 8000; 5000.

ALASSIO

COLOMBO. Tel. 0182-640.263. **L'uomo che [redacted] cavalli.** Or.: 19,45; 22,30 (festivi anche alle 17). L. 10.000; 6000; [redacted].

RITZ. 0182-640.427. **Salvate il solda[redacted] Ryan.** Or.: 19,30; 22,30 (prefestivi e festivi anche alle 16,30). L. 10.000; 6000; 5000.

ALBENGA

[redacted] **X Files.** Or.: 20,30; 22,30 (festivi anche alle 16,30 e 18,30). L. 10.000; 6000.

[redacted]. Tel. 0182-50.997. **La seconda moglie.** Or.: 20,30; 22,30 (festivi e prefestivi anche [redacted] 16,30 e 18,30). L. 10.000; 6000; 5000.

A IMPERIA

IMPERIA

CAVOUR. Tel. 0183-61.978. OGGI RIPOSO.

[redacted] Tel. 0183-63.871. [redacted] **Il soldato Ryan.** Or.: 15,30; 18,45; 22. Lire 10.000; 7000.

[redacted] Tel. 0183-293.620. **X files.** Or.: 15,30; 22,30. Lire 10.000. Rid. 7000

[redacted] Tel. 0183-292.745. **L'uomo che sussurrava ai cavalli.** Or.: 16; 19; 22. L. 10.000; rid. 7000.

BORDIGHERA

OLIMPIA. Tel. 0184-261.955. **Il signor Quindicipalle.** Or.: 14,30; ult. 22,30.

SANREMO

[redacted]. Tel. 0184-506.060. CHIUSO per allestimento «Sanremo famosi».

[redacted] **RITZ.** Tel. 0184-506.060. **Jolly Blu.** Or. indicativi 15,30; ult. 22,30. Lire 12.000.

[redacted] **ROOF - Sala 1.** [redacted]. 0184-506.060. **Gallo Cedrone.** Or.: 15,30; 22,30. L. 12.000.

ARISTON ROOF - Sala 2. Tel. 0184-506.060. [redacted]**i pazzi per Mary.** Or.: 15,30; ult. 22,30. L. 12.000.

ARISTON ROOF - Sala 3. Tel. 0184-506.060. **La l[redacted]genda del pianista sull'Oceano.** Or.: 16; 19; 22,15. L. 12.000.

[redacted]. Tel. 0184-597.820. [redacted] **Il solda[redacted] Ryan.** Or.: [redacted]; 19; 22,15. L. 12.000.

TABARIN. [redacted]. [redacted]. **L'allievo.** [redacted] (indicativo): 15,30; ult. 22,30. L. 12.000.

[redacted]. Tel. 0184-507.070. **X-files.** Or.: 15,30; ult. 22,30. Lire 12.000.

ORFEO. [redacted]. 0184-562.333. **L'uomo che [redacted] ai cavalli.** Orari (indicativi): 15,30; ult. 22,30. Lire 12.000.

Elezioni

DIECI DOMANDE AI CANDIDATI DI SESTRI LEVANTE

Aree ex Fit: un piano da difendere, che valorizza la città

«Sestri sta cambiando»

Mario Chella: la città è un cantiere

SESTRI LEVANTE. Mario Chella, 64 anni, medico, sindaco uscente, è il candidato a sindaco sostenuto da quattro liste: «Progresso per Sestri Levante», «Partito Popolare Italiano», «Verdi», «Lavoro, Pensione, Solidarietà». Queste le sue risposte alle dieci domande che vengono rivolte ai candidati a sindaco di Sestri Levante.

1). «Sestri Levante sta già cambiando decisamente. Quattro anni fa era una città sfiduciata. C'erano stati due sindaci e 2 commissari in quattro anni. Gran parte delle attività Finarvedi erano fallite. La Fincantieri era in crisi. Il turismo era in calo. Oggi la città è rifiorita. Il [illegible] è in ripresa. Recentemente Fincantieri ha assunto quasi cento persone e non ci sono più timori per Arinox e Gilby.

La città intera è un cantiere: numerose opere pubbliche sono terminate, altre stanno iniziando. Anche gli operatori privati, evidentemente sull'esempio degli investimenti pubblici, hanno ripreso fiducia sulle possibilità di sviluppo della città e a loro volta stanno investendo; vedi Nettuno, il Grande Albergo, l'albergo 4 Venti, le nuove attività commerciali».

2). «Il cambiamento da città industriale a città di alta qualità turistica non può avvenire di colpo. Si tratta di un processo che avrà i suoi tempi. Non bastano le spiagge e il mare puliti, anche se da quest'anno abbiamo ricevuto la Bandiera Blu.

Bisogna migliorare la qualità urbana, la qualità dei servizi pubblici e privati, e la ricettività alberghiera. Bisogna dotarci di strutture per il tempo libero. Accrescere la cultura e la professionalità dell'accoglienza. Siamo sulla buona strada: ne fa fede il forte incremento degli arrivi stranieri negli ultimi mesi».

3). «Un Piano di riqualificazione urbana con il terzo delle [illegible] destinate a residenza, e uffici e ad attività commerciali. Ci sarà un albergo di 70/80 camere. I due terzi delle aree saranno destinate a verde. Il privato pagherà 19 miliardi di oneri.

Metà dell'intera area Fit diventerà pubblica. Ci saranno parcheggi (500 posti auto); un nuovo palazzo del Comune oltre agli uffici già esistenti in via Dante che diventeranno di proprietà pubblica; un grande parco di cinque ettari.

Sull'uso di questo parco c'è soltanto da scegliere: verde pubblico con aree e strutture per grandi spettacoli, oppure per attività sportive e ricreative e [illegible] parco tematico in coerenza con il Premio Andersen e la "città dei ragazzi", e altro ancora».

4). «Le elezioni servono appunto per approvare o respingere il programma del candidato sindaco. Tuttavia oggi abbiamo anche il regolamento per il referendum».

5). «Il porto deve essere razionalizzato e riqualificato, nel massimo rispetto dell'ambiente e della Penisola. Si potrà formare una società mista, pubblico-privata e maggioranza pubblica per la costruzione e gestione. Dovranno essere garantiti gli spazi, oltreché per la nautica da diporto, anche per le attività dei pescatori professionisti».

6). «Sono favorevole, a patto di trovare aree sufficienti e idonee».

7). «Utilizzando al massimo le potenzialità di Sestri Levante e, oltre agli investimenti pubblici, stimolando gli investimenti privati. Sestri Levante deve diventare una città di alta qualità turistica ma anche città di industrie, di commercio, di servizi e cultura».

8). «La nuova casa di riposo per anziani».

9). «Una città dove si vive bene e con strutture adeguate: centri di aggregazione per la terza età e per i giovani. Strutture per attività sportive, ricreative e culturali. Una ricca rete di associazioni di volontariato.

Nell'ottica di promuovere la socializzazione e nuove opportunità di fruizione del tempo libero c'è l'esigenza di ampliare e diversificare gli interventi per e con i giovani stessi: la realizzazione del Centro di aggregazione di piazza della repubblica offrirà la possibilità di vivere in modo creativo e ricreativo il proprio tempo libero. Si ritiene importante favorire l'istituzione del Forum dei giovani e delle aggregazioni giovanili».

10). «Agirei comunque per attuare questi programmi».

Giuliano Vignolo

Mario Chella: la città è rifiorita

1) Che cosa deve decisamente cambiare a Sestri Levante?
2) Sestri Levante è pronta a dedicarsi al turismo?
3) [illegible] cosa prevede per le aree [illegible] Fit?
4) Sempre per le aree Fit è d'accordo su un referendum?
5) Il suo punto [illegible] vista sulla questione porto
6) Campo da golf: sì [illegible]?
7) Disoccupazione. Come risolvere il problema?
8) Qual è la prima opera che vorrebbe realizzare da sindaco?
9) [illegible] parla di miglioramento della vita: anziani e giovani. Che [illegible] prevede per loro?
10) E se non verrà eletto sindaco?

Alle provinciali aveva avuto 1500 voti

Il maresciallo di Soldati «scaricato» da Forza Italia

Salvatore Careddu è amareggiato «Non hanno mantenuto la parola»

SESTRI LEVANTE. «Non ho [illegible] avuto il piacere di sapere perchè Forza Italia [illegible] mi ha [illegible] in lista per le amministrative. I dirigenti si sono comportati scorrettamente con me, eppure il coordinatore provinciale di Fi alcuni mesi fa mi aveva assicurato che ero in pole position. Altro che prima fila, non [illegible] neppure in lista». Questo lo sfogo di Salvatore Careddu, maresciallo dei carabinieri in pensione, per [illegible]na molto nota a Sestri Levante per aver comandato per 15 anni la locale caserma dei carabinieri e per [illegible] autore del libro «La mia valigia», che racconta episodi della vita [illegible] carabiniere che ha ispirato a Mario Soldati «I racconti del maresciallo».

Careddu sottolinea di [illegible] essere [illegible]n politico di professione, ma di aver creduto in Forza Italia che gli aveva offerto la possibilità di dedicarsi alle gente di Sestri «alla quale sono molto attaccato». L'amarezza di Careddu è quella di non poter spiegare ai sestresi il perchè della sua esclusione dalla lista. «Commenti, voci, opinioni, mi hanno fatto capire che più persone hanno messo veti e paletti sul mio nome. Non conosco i motivi di tale comportamento. Certo non c'è stata lealtà e sincerità nei [illegible] confronti, considerato che ad oggi nessuno mi ha detto nulla rispetto alla [illegible] non partecipazione. Lealtà e sincerità sono valori sui quali ho basato la mia vita e a cui credo ancora anche se in politica, e i fatti lo dimostrano, gli stessi non esistono». Careddu, forte delle 1500 preferenze avute alle scorse elezioni provinciali, faceva gola ad altre forze politiche. «Ho rinunciato alle offerte di altre liste per creare con il Polo una corazzata contro la sinistra. Ho avuto solo [illegible] delusione, [illegible] tanto per non essere stato messo in lista, ma solo perchè dopo avermi tenuto sulla corda nessuno di Forza Italia ha avuto la dignità di dirmi che non interessavo». [g. vi.]

Il maresciallo Salvatore Careddu

24 ORE

SALVATAGGIO

Barca a vela in difficoltà interviene [illegible] capitaneria

Quando [illegible] ormai in mare aperto si è rotto il timone e la barca a vela di 9 metri, abbandonata a se stessa, è stata trascinata dal vento e dalla corrente a poche centinaia di metri dalla diga del porto di Voltri rischiando di sfracellarsi. Ieri pomeriggio tre marinai hanno lanciato l'sos alla capitaneria e una motodetta è intervenuta trainando l'imbarcazione, che nel frattempo era riuscita a entrare nel porto, fino a riva. [m. c. c.]

VICOLI

Tentano una rapina ma fuggono impauriti

Sono entrati nella gioielleria a volto scoperto e armati di coltelli, [illegible] quando il proprietario di nazionalità egiziana ha estratto la pistola sono scappati. E' accaduto ieri pomeriggio in un negozio di via Canneto il Curto: i tre extracomunitari potrebbero forse aver rubato [illegible] orologio che si trovava sul banco della gioielleria. [m. c. c.]

[illegible]

Risarcimento milionario all'ex assessore Grattarola

Per l'ex assessore alle strade del Comune Vittorio Grattarola che aveva chiesto il risarcimento dei danni per la detenzione subita illegittimamente, come avevano stabilito i giudici del Riesame, nella vicenda del sottopasso di Caricamento, è arrivata ora la decisione favorevole della corte d'appello. Grattarola, che era stato assolto da ogni accusa, otterrà 50 milioni di lire. [m. c. c.]

RIFIUTI

Lavagna: studio ambientale sull'inceneritore di Gavornie

Ieri nella sala consiliare del Comune di Lavagna [illegible] è riunito il consorzio «Tigullio ambiente [illegible]. L'assemblea ha votato a maggioranza, contrari i 4 sindaci della Val Petronio, di affidare l'incarico ad un professionista di valutare l'impatto ambientale dell'impianto di termodistruzione dei rifiuti nella [illegible] di Gavornie. [g. vi.]

CHIAVARI

Villa Rocca e parcheggi due interrogazioni del ds

[illegible] gruppo consiliare Democratici di sinistra ha presentato due interrogazioni. Nella prima si chiedono informazioni sul recupero [illegible] rustico di Villa Rocca e se il previsto alloggio del custode sarà dato a persona qualificata come custode. Nella seconda viene chiesto il potenziamento dei parcheggi per motocicli attualmente insufficienti. [g. vi.]

La vittima aveva 14 anni, l'omicida 20: dubbi sulle tre ore passate tra lo sparo e la richiesta di aiuto

Marocchino ucciso, è stato un tragico errore

Connazionale confessa alla polizia: giocavamo a guardie e ladri

GENOVA. Giocavano a guardie e ladri, [illegible] la pistola senza caricatore aveva un proiettile in canna e così, nella simulazione di un inseguimento e un'irruzione, è partito il colpo mortale. Mourad Amaghous è morto a 14 anni per uno scherzo balordo, alla fine di una notte di bevute, chiacchiere e bravate chiassose nell'appartamentino all'ultimo piano di vico dei Fregoso 11. E' morto alle 3, la prima telefonata al 118 per segnalare lo sparo è delle 6,20: resta il buco di quelle tre ore di silenzio.

E' [illegible] trovata la pistola e ha confessato Noureddine Alakrim, il ventenne fermato la mattina stessa del delitto, martedì scorso, nei pressi del portone di casa. L'atteggiamento strano, l'agitazione evidente avevano immediatamente insospettito gli agenti di una volante che lo avevano subito bloccato [illegible] ancora prima di salire nell'appartamento all'ultimo piano. Ora la prova dello Stub dovrà confermare che sia stato davvero lui a sparare, ma i rilievi della Scientifica e la ricostruzione effettuata dagli investigatori della Omicidi, diretta dal commissario Paolo Scrofani, sembrano combaciare con le rivelazioni del marocchino fermato che, dopo tre giorni di carcere, ha deciso di raccontare la sua verità.

Con le indicazioni fornite da Alakrim, la polizia ha ritrovato la pistola, una Beretta 7,65 di cui ora si sta accertando la provenienza. L'arma [illegible] nell'appartamento fino alla mattina del delitto, poi era stata nascosta all'interno del palazzo, ma fuori dell'appartamento.

La Mobile, che ha lavorato di concerto con Volanti, Scientifi[illegible] e Ufficio stranieri, sta ora cercando gli altri giovani presenti al momento del delitto: almeno cinque persone, tra [illegible] i due nordafricani che dividevano l'appartamento con Amaghous e Alakrim. Sarebbero già stati tutti individuati.

Secondo il racconto del nordafricano, o meglio secondo quanto è stato reso noto dal dirigente della Mobile, il vicequestore Nando Dominici, nel gioco il quattordicenne si sarebbe ritrovato a interpretare il ruolo del ladro, chiudendosi in bagno far finta di frugare. L'altro avrebbe recitato l'irruzione a braccia tese e pistola in pugno, [illegible] rendersi conto della presenza del colpo in canna. La pallottola, sparata praticamente a bruciapelo, è penetrata nel collo del ragazzo, gli ha divelto un molare e si è poi incastrata nell'osso mandibolare.

«Mourad [illegible] ancora vivo, ho chiamato io i soccorsi» avrebbe detto lo sparatore. Le registrazioni delle telefonate a 118 e 113 potranno confermarlo, ma [illegible] [illegible] spiegazioni l'ampio intervallo di tempo tra il delitto e le chiamate. Che cosa è davvero accaduto in quelle [illegible] ore? Forse i sei giovani nordafricani presenti hanno dovuto eliminare le tracce dello spaccio di eroina? Ma tre ore restano sempre troppe. La mattina di martedì la prima telefonata [illegible] era stata abbastanza precisa per individuare il vicolo e il palazzo. Ne erano arrivate altre, tutte relative all'esplosione di un colpo d'arma da fuoco. Finalmente quella [illegible] l'indicazione del vicolo aveva permesso l'arrivo tempestivo delle volanti, già in zona per i costanti controlli del centro storico. Nell'appartamentino, una camera, un bagno e una cucina, erano stati trovati tre letti sfatti, uno matrimoniale e due singoli, e gli effetti personali di quattro inquilini. Mourad era rannicchiato tra il water e il muro, irrigidito nella morte.

[illegible]ra Pieracci

Noureddine Alakrim (a sinistra), arrestato per l'omicidio di Mourad Amaghous

Botte a S. Fruttuoso

Picchia e sfregia la fidanzata [illegible]

GENOVA. Lui l'ha picchiata e, secondo il racconto della ragazza, avrebbe anche cercato di soffocarla, poi si è accontentato di un pugno in volto e le ha strappato il telefonino e l'orologio. La violenta aggressione fra due [illegible] fidanzati è avvenuta ieri pomeriggio in via Manuzio, a San Fruttuoso. L'uomo, Alberto M., è stato fermato poco dopo dai carabinieri con le pesanti accuse di lesioni e rapina, ma nelle prossime ore il fermo potrebbe anche essere trasformato in arresto. Lei, Orietta, 32 anni, scioccata e con un livido sul volto, è stata medicata al pronto soccorso del San Martino con la prognosi di 5 giorni. Poi la ragazza è stata accompagnata dai carabinieri nella vicina stazione dove ha raccontato la drammatica vicenda. Non si conoscono [illegible] i particolari e i motivi che hanno fatto scoppiare la violenta lite nell'appartamento. Sempre ieri i militari sono intervenuti in altri violenti diverbi in diverse parti della città, soprattutto per questioni di viabilità. [m. c. c.]

I carabinieri hanno arrestato uno dei ladri, un altro è ricercato

Recuperati quadri per 500 milioni

Rubati ad agosto in un appartamento di Pegli

GENOVA. Recuperata dai carabini[illegible] una collezione di quadri che era stata rubata tre mesi fa dall'appartamento di un critico d'arte di Pegli. L'operazione ha portato all'arresto [illegible] una persona, una seconda è ricercata mentre altre sette sono state denunciate. Questi ultimi sono soprattutto antiquari di diverse città del centro e [illegible]d d'Italia. I quadri erano stati rubati risalgono all'Ottocento e Novecento. In [illegible] è finito Vincenzo Aprile, 60 anni, che abita a Genova, in via Bedinotti sulle alture di San Fruttuoso. Il latitante si chiama Emilio Raso, 50 anni e abita in via Pastorino, a Bolzaneto. I due sarebbero conosciuti nell'ambiente [illegible] ricettazione di opere d'arte. Le indagini dei carabinieri hanno ricostruito una fitta rete di contatti fra i due e alcuni antiquari genovesi, di Monza, Rovigo, Arezzo, Prato e Pisa, che sarebbero [illegible] interessati ad acquistare le tele. L'inchiesta è coordinata dal pubblico ministero Federico Panichi ed è stata condotta dai carabinieri del nucleo operativo provinciale della compagnia San Martino e della stazione di Pegli.

Il furto era avvenuto il 19 agosto scorso in un appartamento di via Laviosa. Erano state rubate 65 opere per un valore complessivo di 500 milioni. I militari [illegible] già scoperto un primo tentativo di vendere cinque tele ma avevano atteso alcuni giorni per risalire ai ricettatori e ai loro eventuali clienti. E nelle successive perquisizioni [illegible] [illegible] recuperate le tele. [m. c. c.]

Emilio Raso (a sinistra) è ricercato per il furto di [illegible] collezione di quadri valutata [illegible] miliardo In carcere è finito il complice Vincenzo Aprile

Lo hanno visto in molti

Corre al piromane che dà fuoco ai cassonetti

GENOVA. Da giorni brucia cassonetti Amiu che contengono carta: ormai molti abitanti nel quartiere lo hanno notato mentre, fra le 7 e le 8 del mattino, appicca il fuoco ai contenitori. Si tratta di un uomo di mezza età al amssimo di 60 anni, che da circa un [illegible] appicca gli incendi: alle 8,40 di ieri ha colpito in viale Modugno, cinque minuti dopo era sul lungomare di Pegli, alle 20,55 in via Martiri della Libertà e alle 9,25 ancora sul lungomare. Ogni volta, probabilmente utilizzando anche del liquido infiammabile, ha incendiato un cassonetto e, fra le tappe incendiarie, ha trovato il modo di dar fuoco anche al telone di un camion che [illegible] parcheggiato in via Ronchi. I carabinieri, che da settimane gli danno la caccia, ritengono si tratti di un malato di mente e che questi episodi non siano riconducibili a forme di vendetta e di intimidazione. [m. c. c.]

26° ANNO D'ATTIVITÀ
ETTORE
Montoggio tel. 010/938671
propone:
Pronto moda per uomo - donna - bambino
Vasto assortimento anche taglie calibrate
PREZZI ECCEZIONALI!!
Maglieria intima ed esterna
Biancheria intima e per la casa
Merceria
DOMENICA MATTINA APERTO

La Stampa 1997 in CD-ROM. tutto LA STAMPA Compact 1678 - 02005

E da Savona i ds firmano un documento contrario al sindaco sospeso Viveri

La maggioranza lascia l'aula

Albenga, polemica in Consiglio comunale

ALBENGA. «Ancora una volta sono fuggiti! Una maggioranza che abbandona ha sempre torto. Il Consiglio comunale si è nuovamente trasformato in una farsa per il ridicolo atteggiamentoo di Ad che pretendeva di leggere una dichiarazione politica a favore del sindaco sospeso, senza voler concedere all'opposizione il diritto di replicare»: Polo e Lega commentano così il Consiglio comunale di venerdì, aperto e chiuso in una manciata di minuti per mancanza del numero legale dopo l'abbandono della maggioranza di Ad. Tutto «per colpa» di un ordine del giorno che Ad ha presentato per dare solidarietà ad Angelo Viveri. Aggiunge la minoranza: «La maggioranza ha dimostrato di non saper reggere il confronto politico con l'opposizione, scappando letteralmente dall'aula e rifiutando il dibattito democratico. A chi dobbiamo rivolgerci per salvare Albenga da questa disgrazia»?

Di diverso avviso la maggioranza di Ad-Ds, Sdi e Rinnovamento italiano: «L'utilizzo abusivo che Forza Italia sta facendo del Coonsiglio comunale è intollerabile. E' inacettabile assistere alle scorrerie di un gruppo consigliare sclerotizzato su questioni alle quali abbiamo già dato ampie e chiare risposte e ribadiamo, per l'ultima volta, che abbiamo alcuna intenzione di dimetterci sino alla scadenza naturale del mandato. Siamo però consapevoli della grave paralisi amministrativa che vive la città e per questo vogliamo discutere dei problemi e del modo per risolverli. A tal fine abbiamo subito riconvocato il Consiglio comunale che già lunedì dovrà discutere di patti territoriali, agricoltura, ristrutturazione scolastica. Speriamo che Forza Italia si voglia confrontare. In caso contrario si affittino una sala e organizzinino quello che ritengono più opportuno».

Del «caso Viveri» si è parlato anche in Consiglio comunale a Savona. Roberto Ulivi e Angelo Berio, dei ds, hanno fatto «girare» un documento di solidarietà nei confronti del senatore Nanni Russo che, dopo aver espresso il suo parere sulla vicenda Albenga, è stato duramente attaccato da Viveri. «Il documento è riservato, verrà consegnato

Albenga, il sindaco Angelo Viveri

con le firme di chi lo ha sottoscritto alla segreteria del partito», spiega Roberto Ulivi. Una chiara «fronda» nei confronti del segretario provinciale dei ds Roberto De Cia che, in Riviera, sta appoggiando il sindaco sospeso Viveri. **[s. p.]**

Il Cristallo

«Stop ai lavori di restauro»

ALBENGA. Sono da poco partiti i lavori di ristrutturazione al cinema Cristallo di viale Martiri ma la polemica è già alta. «Abbiamo chiesto agli uffici comunali la sospensione immediata della concessione edilizia per la ditta esecutrice dei lavori nell'ex cinema Cristallo». L'annuncio è del sindaco «sospeso» Angelo Viveri. Lo richiesta di stop all'intervento in corso è stato motivato con la necessità di fare maggiore chiarezza sull'avvenuto abbattimento di uno dei tigli centenari che si trovano lungo viale Martiri della Libertà, proprio in corrispondenza della gloriosa sala di proiezioni albenganese.

Polemiche per i lavori al Cristallo

«E' stato davvero un urto involontario quello che ha fatto crollare l'albero?», si chiede Viveri. Il tiglio, infatti, è stato tagliato dopo essere stato urtato da un camion in manovra della ditta subappaltatrice dei lavori al Cristallo. Con conseguente denuncia della polizia municipale.

Nei locali (a livello strada) dell'ex cinema verrà realizzato un centro commerciale e direzionale. Ai piani superiori verranno invece ricavati uffici ed alloggi. La parte sottostante alla sala cinematografica sarà sistemata a parcheggio interrato con posti-auto e box. La polemica è stata sollevata anche sul procedimento adottato per altri interventi all'interno del progetto ristrutturazione.. In particolare sulla demolizione prevista della vecchia cabina proiezione del cinema che ha la copertura in Eternit, e quindi in materiale ritenuto pericoloso e da essere eliminato in maniera corretta. «Il tiglio abbattuto accidentalmente sarà rimpiantato. L'Eternit è stato rimosso, e sarà smaltito, seguendo la norma legge», hanno garantito i responsabili della società immobiliare. **[m. br.]**

I problemi maggiori riguardano il liceo Issel, l'Itis e l'alberghiero che vogliono autonomia

Incertezza per il futuro delle scuole finalesi

Numerose le ipotesi di accorpamento tra gli istituti della zona

FINALE L. Si complicano le scelte per il futuro riassetto delle scuole nel Finalese. Mentre si parla di autonomia, scuola aperta, nuova didattica, la razionalizzazione mezza contro guerre campanile, scuole spesso gestite in modo «chiuso» e la presunzione di certi istituti di essere migliori di altri.

A Finale Ligure si parla ora di accorpare la locale scuola alberghiera con l'analoga di Alassio. Ma c'è anche l'ipotesi di mettere assieme l'Ipsia con l'alberghiero stesso (sarebbero 572 gli studenti). Resta aperto il problema del liceo scientifico Issel. Chi vorrebbe un matrimonio con la scuola media, chi con le altre scuole superiori. Ma c'è chi non vede nessuna di queste due soluzioni. Ma anche per le medie e le elementari (736 iscritti) non ci sono indirizzi uniformi.

Acque più tranquille, anche senza decisioni definitive, nelle altre località del comprensorio. A Borghetto, Loano, e Pietra Ligure, con i relativi entroterra, sembra prevalere l'ipotesi di creare dei poli verticali per città con elementari e medie. Scontata invece la fusione fra l'Istituto per ragionieri con quello per geometri di Loano. Le decisioni finali saranno prese entro l'anno con il giudizio «politico» decisivo espresso dell'assemblea dei sindaci del comprensorio.

«Al di la delle scelte che si faranno si deve parlare della scuola con la nuova gestione didattica. Ci saranno spazi per collaborazioni esterne, sperimentazione e tante novità positive per i ragazzi», commenta il presidente del distretto scolastico finalese Gabriello Castellazzi. **[a. r.]**

BORGIO V.

Furti in Comune, è giallo

E' quasi un giallo il furto di alcune migliaia di carte anagrafiche messo a segno a Spotorno e Borgio Verezzi. In precedenza «colpi» analoghi erano stati denunciati ad Alassio ed in altre località del Piemonte. Da un lato c'è chi crede che questo tipo di furti sia opera di balordi in cerca di marche bollo da vendere presto al mercato nero, convinti magari che le carte anagrafiche abbiano chissà quale valore. In effetti con questo documento si può «crearee ex novo cittadino italiano dandogli nome, cognome, un volto, residonza e altro. Le carte anagrafiche possono anche «confermare» carte di indentità false già in circolazione. Resta il fatto che ad un accurato controllo anche le carte anagrafiche risulterebbero un falso. Il mercato dei documenti è per altro un «buon affare». I carabinieri di Spotorno confermano di seguire una pista precisa anche perchè una parte delle carte rubate in municipio (circa 1700) sono state abbandonate sulla strada per Voze. Resta anche il fatto che i ladri hanno dimostrato di conoscere come muoversi all'interno dei due edifici. A Borgio tutti sanno che le carte di identità in bianco sono conservate in cassaforte che però nessuno ha tentato di aprire. L'inchiesta continua. **[a. r.]**

ALBISOLA SUPERIORE SS.

Incendio accidentale in un bar del centro

Incendio, ieri mattina intorno alle 10, all'interno del bar-tavola calda «Busker's» via Roma 80. Le fiamme che hanno aggredito un contatore del gas ed un ripostiglio sono state spente in breve tempo dai vigili del fuoco di Albenga. I carabinieri escludono l'origine dolosa. **[m. br.]**

ALBISOLA SS.

Pensionato di Garlenda denunciato per ubriachezza

B.V., 73 anni, residente a Garlenda è stato denunciato a piede libero dalla polizia municipale di Borghetto per ubriachezza molesta, oltraggio, resistenza, minacce e lesioni a pubblico ufficiale. L'uomo, che si aggirava in centro in stato di ebbrezza, ha aggredito verbalmente e fisicamente due agenti rifiutandosi di fornire loro le proprie generalità. **[m. br.]**

ANDORA

Passaggio pubblico per arrivare a Colla Micheri

Il Comune ha trovato l'accordo con il proprietario della strada che porta a Colla Micheri. In cambio della manutenzione verrà concesso il passaggio pubblico (prima abusivo) sull'unica via percorribile con mezzi per la frazione collinare tra i comuni di Andora e Laigueglia. **[m. br.]**

TOIRANO

L'ultima «Mazda» presentata nelle grotte

L'ultimo modello automobilistico della giapponese «Mazda» sarà presentato martedì e mercoledì nelle grotte Valdemino di Borgio Verezzi. Ci saranno una quarantina di giornalisti specializzati che usufruiranno anche di un giro turistico e promozionale nel Finalese. **[a. r.]**

LOANO

Una via alternativa per la passeggiata

In attesa della definitiva sistemazione di parte della passeggiata di via Sauro, «conoscendo i tempi di lavoro dell'amministrazione, non sarebbe il caso di prevedere un "tapullo" per restituire la passeggiata stessa al pubblico calpestio». Lo chiede Maurizio Strada sindaco di Loano, Francesco Genero. **[a. r.]**

SPOTORNO

I cordoli lo svincolo pericolosi

Lo svincolo d'ingresso a Spotorno, dove l'Anas ha messo recente alcuni cordoli per delimitare le corsie, è estremamente pericoloso e poco segnalato soprattutto di notte. Numerose le proteste degli automobilisti. Anche il sindaco Matteo Ravera ha scritto ad Anas e all'autorità giudiziaria. **[a. r.]**

CALICE L.

Intervento di ripristino per la strada Carbuta

Progetto di ripristino dal dissesto idro-geologico interessante la borgata Ca Boretti in frazione Carbuta di Calice Ligure. Per questo intervento la Comunità montana del Pollupice ha previsto una spesa 180 milioni. Altri 75 milioni saranno spesi in località Giazzo-Montegrosso e Tovo. **[a. r.]**

Polemica con Rimini

Ora la Riviera chiede aiuto agli sponsor

PIETRA L. Ora il turismo chiede aiuto alle ditte commerciali per difendere il marchio «Riviera». La nuova strategia è stata discussa ed approvata dall'Associazione nata un anno fa, su iniziativa del comune di Pietra Ligure e dell'Unione provinciale degli albergatori, che su questo connubio intende organizzare un convegno di valenza regionale.

L'Associazione aveva provveduto, a suo tempo, con la collaborazione dell'Apt Rivierra delle Palme, a depositare il marchio Riviera che, come mai stabilito dalla letteratura al riguardo, indica solo il tratto di costa che va da Hyères a Lerici. Ogni uso di «riviera» quindi è usurpato e comunque deve essere seguito dall'aggettivo che ne designa la localizzazione. Riviera (con la «R» maiuscola e senza aggettivo) è solo ed unicamente la costiera ligure di ponente e di levante.

L'Associazione per la tutela del marchio «Riviera» intende risolvere l'aspetto finanziario della sua attività, che richiede appunto un monitoraggio dei mass media per intervenire legalmente su chi usa in modo improprio il nome «Riviera». Nell'inverno scorso il comprensorio di Rimini ha pubblicato una serie di inserzioni su riviste a tiratura nazionale in cui invitava in «riviera» senza neppure specificare quale riviera.

A partecipare all'organizzazione delle azioni di difesa sono stati anche invitati tutti i comuni costieri delle quattro provincie liguri. **[r. sr.]**

Andora, parla il sindaco

depuratore sarà sistemato nel porticciolo»

ANDORA. Un investimento di circa dieci miliardi per il futuro impianto di depurazione, che però non ha ancora trovato una sua collocazione. Stando al Piano regolatore dovrebbe essere sistemato a San Bartolomeo, ma la soluzione più logica (e logistica) sarebbe quella di dislocarlo in porto. Bisognerà considerare la compatibilità con le strutture che verranno realizzate prossimamente nel bacino.

«A breve costituiremo una società mista per la gestione del ciclo delle acque e andremo poi alla ricerca di una soluzione per la questione del depuratore. Il porto rappresenta senz'altro la sistemazione ideale, tecnicamente parlando, per la presenza nella zona degli scarichi fognari, ed anche quella meno costosa», ha detto il sindaco di Andora Pierluigi Posenti. L'impianto sarebbe completamente interrato e quindi non ci sarebbe nessun tipo di impatto visivo.

Ha proseguito Posenti: «La decisione va ancora studiata. Soprattutto in funzione dell'albergo e dei negozi che sorgeranno nella zona del porto». Per quando riguarda l'erogazione dell'acqua a livello cittadino da un po' di tempo non si sono più verificate le emergenze idriche che, soprattutto durante l'estate, portavano gravi disagi a residenti e turisti. Questo grazie all'installazione di nuovi impianti di controllo, alla pulizia di alcuni pozzi e a diversi interventi di manutenzione sulla rete. Lavori che hanno consentito anche di risparmiare sull'energia elettrica. **[m. br.]**

STUDIO F.H.
Via Torino, 44r - SAVONA
Tel. 0347/47.12.504 • 019/84.87.422 • 84.84.330

PROPOSTA DELLA SETTIMANA
OSIGLIA disponiamo di 3 rustici indipendenti 4 in ordine con possibilità di ulteriore ampliamento posizione dominante e ampia fascia di terreno pianeggiante antistante completano la proprietà 68.000 mq. di terreno in parte boschivo e in parte seminativo. Ottima proposta per agriturismo e maneggio prezzo da vero investimento

IMMOBILI VENDITA
SAVONA VILLAPIANA proponiamo appartamento completamente ristrutturato, 3° piano ascensore composto da ingresso, ampio soggiorno, ampio angolo cottura, 2 camere letto, bagno, termoautonomo
Tratt. riserv.
SAVONA V., appartamento mq. composto ingresso, cucina, 2 camere, sala, bagno, nuovo, bibalconi, termoautonomo
Richiesta L. 250 milioni tratt.
SAVONA V. proponiamo appartamento composto da ingresso a corridoio ampio, cucina abitabile, camere, bagno in ordine, soffitta, ultimo piano, angolare, vista mare aperta. **Prezzo interessante**
SAVONA VILLAPIANA vendesi appartamento 100 mq. rimesso 2° piano angolare, composto: ingresso a sala, 2 camere letto, dispensa, cucina abitabile, ampio balcone, termoautonomo.
L. 260 milioni tratt.
SAVONA ZONA CENTRALE vendesi appartamento 130 mq. ristrutturare composto da ingresso a sala, cucina abitabile veranda, bagno, 4 camere, ripostiglio, camera buia. Adatto anche per studio professionale. **Prezzo su richiesta**
SAVONA ZONA CENTRALE disponiamo piccolo appartamento da ristrutturare buona esposizione
Richiesta L. 70 milioni
GIUSVALLA vendesi rustico da sistemare, libero su 4 lati con terreno vista apertissima, vera occasione.
Prezzo mutuabile

SAVONA VILLAPIANA vendesi appartamento 3° piano, 70 mq. composto da: ingresso, tinello con angolo cottura, camere letto, camera armadi, bagno terrazzo verandato, ripostiglio, termoautonomo.
L. 180 milioni tratt.
SAVONA LEGINO vendesi nuda proprietà, appartamento ampia metratura, occasione prezzo in agenzia
URGENTISSIMO nostro cliente ricerca villa zona tra Arenzano e Spotorno, definizione immediata per contanti

IMMOBILI AFFITTO
SAVONA affittasi appartamento mq. vuoto e arredato in ottime condizioni. **L. 800.000**
SAVONA LEGINO affittasi appartamento composto da ingresso, cucina, camere, bagno, termoautonomo
MILLESIMO affittasi piccolo appartamento composto da: ingresso cucina, camera, bagno. **L. 300.000**

LOCAZIONI COMMERCIALI
ALBISOLA SUPERIORE affittasi magazzino 150 mq. soppalcato con vetrine e piccolo giardino esterno. Locale piastrellato e in ordine, comodissimo al casello autostradale. **Informazioni in ufficio**
QUILIANO affittasi ampio locale commerciale adatto qualsiasi **Prezzo su richiesta**
SAVONA V. TORINO affittasi-vendesi locale con vetrina 20 mq. servizi di forte passaggio.
Richiesta L. 500.000
disponiamo di locali e fondi commerciali, varia metratura, varie zone della
SAVONA zona Fornaci affittasi box, ampia metratura

ATTIVITÀ COMMERCIALI
SAVONA vendesi negozio ferramenta o articoli per la casa, unico in zona, strada di forte passaggio, elevati utili, dimostrabili, contratto di locazione lavorevole.
Prezzo su richiesta
SAVONA cedesi avviato bar popolosa e di passaggio, buon giralfari, comunque incrementabile, adatto 2-3 persone. **Trattativa riservata**
VARAZZE cedesi negozio acconciature unisex lavoro annuale incrementabile, locale completo, buon giralfari, contratto di locazione. **Vantaggioso occasione**

VALUTAZIONE GRATUITA DEL VOSTRO IMMOBILE SENZA ALCUN IMPEGNO
SIAMO SPECIALIZZATI IN VILLE, RUSTICI E LOCAZIONI IMMOBILIARI

RICERCHIAMO URGENTEMENTE APPARTAMENTI ATTIVITÀ COMMERCIALI IN VENDITA E AFFITTO. ABBIAMO AMPIO PARCO CLIENTI

DOMENICA 8 NOVEMBRE

TUTTO IL FASCINO DELL'ORIENTE IN UN GIORNO SOLO

MOSTRA-MERCATO
DI TAPPETI ORIENTALI

Per un solo giorno verrà esposta al pubblico, su 3.000 metri quadrati, l'intera Collezione Bagnara di tappeti antichi e moderni provenienti da tutte le più nobili zone d'origine.

ORARIO CONTINUATO:
10 - 19

GB
GIGLIO BAGNARA
Via Sestri 46, Genova Sestri Ponente
tel. 010/60241

Legambiente: «Non è colpa nostra [illegible] il torrente è sporco»

Polemiche dopo-alluvione A Taggia scontro frontale

TAGGIA. «Secondo il sindaco la responsabilità per lo stato miserevole dell'intero sistema di smaltimento delle acque piovane nel nostro Comune risalirebbe agli ambientalisti che si opporrebbero alla ripulitura lungo l'ultimo tratto dell'alveo dell'Argentina costituito in oasi faunistica: nulla [illegible] più falso». Mario Bosso, della Legambiente Valle Argentina, mette sotto accusa con una lettera aperta il sindaco Piero Gilardino ritenuto «reo» di alimentare voci che screditerebbero le associazioni ambientalistiche attribuendo loro, più o meno velatamente, responsabilità nell'ultima alluvione.

All'origine un precedente: quattro anni fa, quando vennero programmati interventi di pulizia nel fiume, gli ambientalisti si opposero poichè, in quel periodo, nell'oasi faunistica [illegible] in atto la nidificazione [illegible] diverse specie di uccelli. «Si trattava - afferma Bosso - semplicemente di trovare altre date. Comunque [illegible] lo scorso mese di aprile abbiamo riaffermato la necessità di procedere regolarmente al mantenimento dell'al- [illegible] in condizioni ottimali. Un'operazione che si rende necessaria a seguito dell'irresponsabile riduzione cui è stata soggetta, quando venne realizzata, la cosiddetta Superstrada. La [illegible] dell'alveo, la cui larghezza era prescritta in non meno di 115 metri, venne ristretta a 90 metri».

L'oasi faunistica del torrente Argentina al centro della polemica [illegible] da Legambiente e il leader [illegible] Taggia Mario Bosso

Bosso si sposta su altre considerazioni: «Un nostro detto affermava che se non è ben curata "l'acqua ogni cent'anni torna al suo posto". L'esperienza ha fatto fare molti passi indietro quanti ridevano di questa saggezza popolare tant'è che le leggi attuali obbligano a tener conto degli spostamenti che i corsi d'acqua hanno compiuto negli ultimi duecento anni».

Il sindaco Piero Gilardino non raccoglie (per ora) il guanto di sfida. «Non rispondo più - dice - a documenti che prima sono consegnati ai giornali e dopo al destinatario. Quando avrò in mano la lettera [illegible] pronuncerò». [m. c.]

Il sindaco ha scritto al direttore generale Celli per contestare il nuovo impianto

Bottini: «No all'antenna Rai»

Sul piede di guerra gli abitanti di San Martino

SANREMO. «Quell'antenna non s'ha da fare». Parafrasando i Promessi sposi, il sindaco di Sanremo Giovenale Bottini, è sceso in campo per impedire la costruzione della nuova antenna Rai [illegible] San Martino. Carta e penna alla mano, Bottini, ha scritto al direttore generale della Rai, Celli, e al direttore di Raiuno, Saccà, per ribadire [illegible] «no» suo e dell'amministrazione comunale del Polo ad una struttura che, oltre [illegible] nascondere possibili emissioni dannose per la salute pubblica, rischia di riproporsi negativamente sotto il profilo dell'impat- [illegible] ambientale.

«Come già comunicato - scrive Bottini - tale installazione reca grave pregiudizio per il quartiere. La cosa, inoltre, è già stata oggetto di numerosi esposti che sottolineano i potenziali pericoli per la salute [illegible] cittadini [illegible] per l'ambiente, trattandosi di un'installazione in pieno centro abitato».

Bottini è intervenuto dopo avere accertato la presenza di personale tecnico nell'area di proprietà della Rai fra via Ansaldi e Portosole, [illegible] Sanremo.

La vecchia antenna radiofonica, alta oltre [illegible] metri, era stata smantellata l'anno [illegible] anche in seguito alle lamentele degli abitanti di via Ansaldi preoccupati per i danni causati alla salute dalle possibili emissioni magnetiche. Sembrava che non do- [illegible] essere ricostruita. Invece la Rai aveva dato il via alla realizzazione di una nuova antenna, sottile, ma alta 50 metri. Comunque un'immagine negativa per l'ambiente.

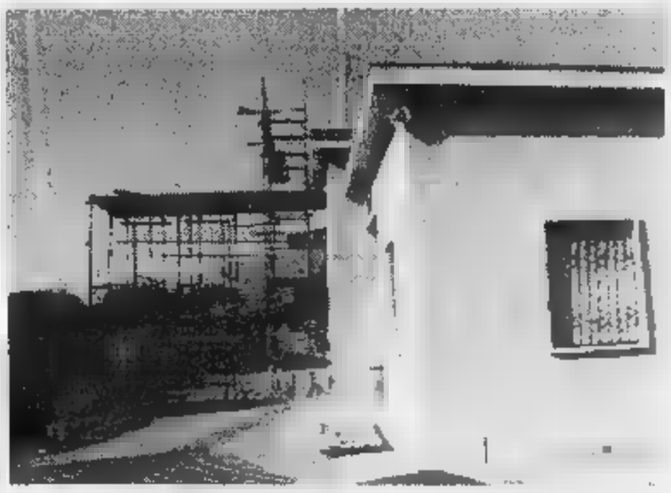

I lavori per la [illegible] della [illegible] antenna Rai di San Martino (Foto Gatti)

In luglio il pretore Franco Piragine aveva bloccato i lavori accogliendo il ricorso di alcuni abitanti della strada. Contro l'antenna Rai si era mossa anche la direzione di Portosole che aveva vietato il passaggio in banchina dei mezzi diretti al cantiere.

Il consigliere comunale Michele Gandolfi, di forza Italia, si [illegible] interessato al caso chiedendo spiegazioni ai responsabili dell'alta frequenza presso la sede Rai di Genova: «Vogliamo - ha detto - una risposta che tuteli [illegible] quartiere e tutti i suoi abitanti».

Bottini, intanto, ha chiesto ai vertici di viale Mazzini di bloccare [illegible] costruzione della nuova antenna e ad individuare nel territorio una zona maggiormente consona allo scopo. E soprattutto ha ribadito la necessità di [illegible] cordare la scelta [illegible] l'amministrazione al fine di tenere nella dovuta considerazione le esigen- [illegible] della popolazione. Non contento ha telefonato personalmente [illegible] Saccà sollecitando l'urgenza di una risposta. Il direttore di Raiuno si [illegible] impegnato ad esaminare il problema già lunedì mattina. [g. p. m.]

DALLA CITTA'

CONTROLLI

Anche il camper dei vigili mobilitato in piazza Eroi

Primo giorno di servizio per [illegible] nuovo centro mobile operativo della Polizia Municipale. Il camper [illegible] stato utilizzato nell'ambito dei controlli che hanno visto le pattuglie impegnate al mercato di piazza Eroi. La giornata di ieri [illegible] visto anche il sequestro di merce [illegible] marchi contraffatti sulle bancarelle [illegible] l'individuazione di alcuni gruppi di zingarelli. [g. ga.]

[illegible]

Grande guerra: [illegible] per ricordare i Caduti

La Festa delle forze armate e degli ex combattenti sarà celebrato oggi a Taggia. Alle 10,30 messa nella chiesa della Madonna miracolosa, alle 11 corteo al Monumento dei Caduti con orazione di Giovanni Pastorelli. Interverrà la banda musicale «Anfossi». [m. c.]

[illegible]RI

Diritto Umanitario

[illegible] si [illegible]

Si susseguono i corsi dell'Istitu- [illegible] internazionale [illegible] diritto umanitario. Da domani via a quello, in lingua inglese, sul diritto nei conflitti armati. Sessanta i partecipanti in rappresentanza di trentuno nazioni. [m. c.]

MOSTRE

Villa Ormond, concorso di composizioni floreali

Fissati i prossimi appuntamenti fa Villa Ormond] per il Flos club Sanremo. Dal 5 all'8 dicembre mostra di composizioni floreali, dal 29 al 31 gennaio «VI Concorso internazionale». Parteciperanno anche numerose sanremesi. [m. c.]

[illegible]

Panchine e marciapiedi sporchi in via Magellano

Aumentano le proteste sulla scarsa pulizia della città. Residenti e turisti si lamentano perchè troppi marciapiedi, panchine, giardini sono sporchi [illegible] pericolosi. Tra le zone segnalate come le più «a rischio» quella di via Magellano. «Ovunque - [illegible] denuncia - c'è sterco di piccioni e gabbiani». [r. b.]

CULTURA

Visite ai musei invito dell'Istituto

L'Istituto Internazionale di Studi Liguri ha curato la realizzazione di un nuovo depliant che invita ad un itinerario culturale tra i sette musei che gestiste ormai da anni tra le province di Imperia e Savona. Per quanto riguarda Sanremo interessa la pinacoteca Rambaldi e il museo civico di Palazzo Bore d'Olmo. [g. ga.]

Lo scafo, 11 metri valore 200 milioni, era in banchina in un cantiere di porto vecchio per lavori

A bordo bivacco di clandestini: brucia yacht

Il rogo sarebbe stato provocato da un fornello o da un mozzicone

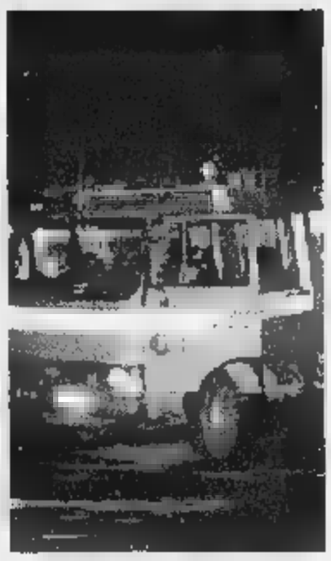

L'incendio ha distrutto l'interno del «Nak». All'esterno soltanto tracce di fumo vicino agli oblò Qui sopra l'intervento dei vigili del fuoco chiamati dagli uomini della Capitaneria di porto

SANREMO. Fiamme [illegible] porto vecchio, a bordo di uno yacht trasformato in dormitorio dagli extracomunitari. Il rogo, l'altra notte, ha distrutto il «Nak», un motoscafo d'altura di 11,5 metri, del valore di circa 200 milioni. L'intervento dei Vigili del fuoco e dei carabinieri è stato immediato. I pompieri hanno spento le fiamme mentre i militari si [illegible] occupati degli accertamenti per risalire alla loro origine. E' così emerso che ad innescare il rogo sarebbe stata la presenza di alcuni extracomunitari che da tempo, come già segnalato alle forze dell'ordine dal cantiere che aveva in custodia l'imbarcazione, utilizzavano le cuccette sottocoperta come rifugio dove trascorrere la notte. Gli uomini del capitano Pierluigi Gabrielli, in collaborazione con la Capitaneria di Porto, [illegible] no riusciti anche a individuare i presunti occupanti dello scafo. [illegible] scatenare le fiamme potrebbe essere stato un mozzicone di sigaretta o un fornello a gas da campeggio.

Un incendio colposo, quindi, non si è trattato di un attentato. Ai cantieri «Sea Ground Multiservice» della famiglia Di Mola, i commenti sono pochi: «Da tempo avevamo denunciato presenze sospette». I titolari, l'altra notte, prima dell'arrivo dei pompieri [illegible] erano [illegible] al lavoro con gli estintori.

Il «Nak», che si trovava sulla banchina di porto vecchio, è una barca di proprietà di Raniero Sartoretto, 50 anni, residente a Pecetto (Torino). Lo yacht era in attesa di riparazioni dopo l'affondamento avvenuto nel '96 a Diano Marina, un incidente [illegible] corso del quale si era aperta [illegible] una falla nello scafo.

L'incendio, nonostante la sua origine accidentale, ribadisce la necessità di nuovi controlli di polizia e carabinieri nella zona del porto, un'area che da mesi [illegible] diventata [illegible] punto di incontro e un rifugio per gli extracomunitari che non hanno un posto dove trascorrere la notte. Un impegno in questo senso è stato assicurato anche dal comandante della Capitaneria Bruno Ferrone. [g. ga.]

Continua l'inchiesta

Sopralluogo dei periti [illegible] rio Rubino

SANREMO. I periti della procura [illegible] degli otto indagati nell'inchiesta sull'alluvione sono tornati ieri mattina sul rio Rubino. Il nuovo sopralluogo, concordato tra le parti, ha interessato in particolare la zona della tombinatura del corso d'acqua, a ridosso della casa di cura «Villa Speranza». E' in quel punto, infatti, che secondo [illegible] geologo Alfonso Bellini di Genova, [illegible] minato [illegible] dal pm Giovanni Maddaleni, si sarebbe verificata la piena-killer, costata la vita il 30 settembre a Maria Lisa Lupi, l'agente immobiliare di 46 anni morta annegata tra via Goethe e via Duca degli Abruzzi.

L'indagine, che ha portato ad avvisi di garanzia anche per il sindaco Giovenale Bottini [illegible] per gli assessori Franco Erasmi e Giuseppe Cugge (Urbanistica e Lavori Pubblici), nei prossimi giorni dovrebbe vedere sfilare in procura nuovi testimoni convocati dopo l'acquisizione di documenti e delibere in Comune, in Provincia [illegible] in Regione da parte dei carabinieri di Sanre- [illegible]. [g. ga.]

Test su campioni di terra

Altri accertamenti sulla discarica [illegible] Pian [illegible] Poma

SANREMO. Una serie [illegible] esami [illegible] laboratorio sulle presunte [illegible] scariche abusive [illegible] Pian [illegible] Poma. I test scatteranno in settimana, a margine dell'indagine che da giorni vede impegnati gli uomini della Guardia di Finan- [illegible]. L'intervento dei tecnici arriva ad una decina di giorni dalle analisi che aveva fatto eseguire la Capitaneria di Porto e che avevano fatto rilevare la presenza [illegible] idrocarburi nella terra ammassata illegalmente a ridosso della «collina» dei detriti provenienti dal cantiere della nuova stazione ferroviaria di corso Cavallotti.

Ieri, intanto, sono proseguiti gli accertamenti sulle fotografie scattate dalle Fiamme Gialle con l'elicottero. Parte del materiale smaltito [illegible] Pian di Poma non rientrerebbe nemmeno nelle disposizioni di Palazzo Bellevue che aveva indirizzato sul terrapieno i detriti dell'alluvione. [g. ga.]

Mercoledì prossimo una festa riservata esclusivamente ai «single»

In 120 a caccia dell'anima gemella

Una cena, buona musica, cordialità e tanta simpatia

SANREMO. C'è una ricetta tutta sanremese per combattere la solitudine [illegible] chi non riesce [illegible] fraternizzare nelle discoteche, sempre più invase dalla musica assordante, [illegible] [illegible] sente isolato [illegible] mode [illegible] i loro continui aggiornamenti da stravolgere la vita. Per fare nuove amicizie, magari per far scoccare anche il «colpo [illegible] fulmine», [illegible] arrivato «Con chi & perchè?», un appuntamento al buio per singles, una grande festa che metterà di fronte circa 120 persone che non si [illegible]

L'idea è venuta alla «Tre Ti Comunicazione» che l'ha offerta al ristorante «Estrella» di via Duca d'Aosta, alla Madonna della Guardia. E [illegible] Sanremo, la città [illegible] «compagnie» e dei gruppi, i biglietti disponibili sono andati esauriti in pochi giorni mentre cresce l'attesa per sapere che [illegible] succederà mercoledì prossimo alle 21. A raccogliere l'invito sono stati un po' tutti gli appartenenti al mondo dei singles, dal «macho» stanco di doversi mettere in mostra sulla pista da ballo a chi, per una sera, lascerà spenta l'amica «Palystation».

Cameron Diaz, single per eccellenza

Lo schema è semplice. Un locale tranquillo, un po' [illegible] buona musica, [illegible] cena. Gli invitati, paganti, dovranno metterci la loro simpatia [illegible] la loro voglia di «uscire dal guscio». «L'importante - spiegano i promotori - è stare al gioco, sedersi ai tavoli assegnati che prevedono [illegible] parità assoluta tra i [illegible]. Non vogliamo che nascano necessariamente nuovi amori, l'importante è che la gente si conosca, si apprezzi, si confronti». E anche [illegible] lo stereotipo [illegible] single di oggi è la splendida Cameron Diaz di «Tutti pazzi per Mary», l'appello per tutti [illegible] quello di «rompere il ghiaccio».

Nell'ambito della festa non mancheranno momento di animazione [illegible] di aggregazione. «Con chi [illegible] perchè?» [illegible] una formula che ha già trovato risconti in altri Paesi [illegible] che per la prima volta sbarca in Riviera. Per informazioni rivolgersi a Cristian allo 0338/52.79.962. [g. ga.]

GLOBETROTTER TEDESCHI

Con un vecchio trattore [illegible] giro per il mondo

«Globetrotter» [illegible] il trattore. L'obiettivo di Manrico Gatti ha sorpreso in corso Cavallotti una famiglia di emigranti tedeschi decisi ad insediarsi in Italia [illegible] alle prese con la singolare trasferta affrontata con un [illegible] [illegible] un vecchissimo modello di roulotte. Dopo aver trascorso una notte nella città dei fiori il terzetto composto da marito, moglie [illegible] bambino, è ripartito in direzione della Toscana dove spera di trovare lavoro in un'azienda agricola. [g. ga.]

C'è già attesa per l'appuntamento del 18 novembre all'Auditorium del Cotone

Gassman, un «Addio» per pochi

Unica recita per il Mattatore: 1500 posti

GENOVA. Sei anni dopo il «Moby Dick» di Herman Melville, Vittorio Gassman tornerà fra una decina di giorni nel Porto Antico genovese. Sul palcoscenico dell'Auditorium dei Magazzini del Cotone, mercoledì 18, presenterà «L'addio del Mattatore», inserito all'ultimo momento da Ivo Chiesa nel cartellone del Teatro di Genova.

Sarà, però, una recita unica, invece delle quattro previste: i medici hanno sconsigliato, anzi, decisamente vietato, a Vittorio Gassman, al quale una brutta bronchite ha regalato anche diversi problemi cardio-circolatori, di affaticarsi in palcoscenico.

«Caro Ivo, mi hanno permesso di fare solo due recite, una a Genova e un'altra a Palermo. Mi spiace enormemente, ma al mio addio, nella mia città, ci tengo davvero», ha scritto nei giorni scorsi il grande attore al direttore dello Stabile.E aggiunge, con la consueta scaramantica ironia: «State sicuri che sarà un addio pimpante. Nel futuro, vedremo,...».

La recita genovese di Vittorio Gassman durerà due ore e sarà divisa in due tempi. Nel primo, il Mattatore presenterà una sua «Lezione sull'arte drammatica», da estratti dell'«Amleto», dal quinto canto dell'«Inferno» e un recital di poesia con brani di Belli, Pascarella, Fiaano e suoi. Il secondo tempo comprenderà «L'uomo dal fiore in bocca di Pirandello e «Bugie sincere», dalla rivisitazione del «Kean», da lui scritta l'anno scorso per sua figlia Paola e Ugo Pagliai.

Vittorio Gassman torna a Genova per l'unica recita di «L'addio del Mattatore»

Questo, in sintesi, il canovaccio della serata. Nel recital, Vittorio Gassman sarà affiancato da Emanuele Salce e Marina Lorenzi. Ma non sono di certo esclusi fuori-programma. E prevedibile che il Mattatore dia vita al suo «addio» con grande libertà, concendendosi [illegible] la passione di sempre al pubblico della sua città.

I biglietti sono in vendita a 43 mila e 30 mila lire. Le prenotazioni saranno aperte da martedì al Teatro della Corte. A causa della consistente riduzione di posti, per via dell'unica recita (da 6 mila a 1500), il Teatro di Genova ha deciso di riservare la prima giornata di prenotazioni (dalle 8 alle 21) ai soli abbonati che potranno acquistare il biglietto con lo sconto del 30 per cento.

Al Teatro Duse, intanto, è confermata, domani sera, l'unica rappresentazione di «Bertold Brecht Taschenpostille», un recital di canzoni e poesie prodotto dal Berliner Ensemble per il Centenario della nascita del celebre drammaturgo, che ne fu anche il fondatore. Lo spettacolo è interpretato in lingua tedesca dagli attori e musicisti Nino Sandow e Jens-Karsten Stoll con la traduzione simultanea in italiano proiettata sullo sfondo della scena.

Al Teatro della Corte, martedì sera, debutterà «Riccardo III», di William Shakespeare, con Franco Branciaroli nel ruolo del protagonista e Lucilla Morlacchi. La regia è firmata da Antonio Calenda. Sempre martedì si apriranno le prenotazioni per «Orgia», di Pier Paolo Pasolini, in programma al Duse dal 17 novembre. [m. b.]

Tornano i Cavalli Marci

Settimana molto fitta di impegni per i Cavalli Marci. Domani sera, alle 21, il gruppo di comici e musicisti sarà, come di consueto, al Politeama Genovese, venerdì 13 debutterà su Raidue con il nuovo show televisivo «Serenate», ideato e scritto da Fabio Fazio. «Serenate», che andrà in onda per dieci settimane, in prima serata, sarà una trasmissione prettamente musicale con le canzoni protagoniste, brani che il pubblico dedicherà ad amici e parenti. I Cavalli Marci saranno il «collante» comico e musicale fra i vari ospiti.

Fondamentale e vincente, per lo sbarco dei Cavalli Marci su Raidue, la loro formula di spettacolo, fatto di medley e di pezzi che hanno fatto la storia della musica leggera, a cominciare da «Matilda», di Harry Belafonte. Al Genovese, domani sera, torneranno invece, oltre alle canzoni, tanti personaggi cult come il Vertebbra, il Cane, I Camalli di Pessimismo e Fastidio, i Tenores Sardi, Gino il poeta Tirrennico, il signor Denei, con la new entry Don Giorgione, un parroco esperto in marketing ecclesiastico, i Gemelli Paranoia, una coppia di ragazzotti di provincia «similsiamesi» e terrorizzati dalle mille insidie del sabato sera e Gli Incubi dei Bambini, impersonati da un funzionario parastatale addetto a spaventare l'adolescente parmense Lesciandro. [m. b.]

GIORNO E NOTTE

ARENZANO
Mostra dei Lakota-Sioux

Nella Casetta e nella Serra del Parco Negrotto Cambiaso di Arenzano, mostra sulle tradizioni e la spiritualità degli indiani Lakota-Sioux.Orario della mostra, aperta solo oggi, dalle 10 alle 12,30 e dalle 14,30 alle 18. Alle 16, nell'aula comunale, incontro-dibattito con i rappresentanti della popolazione degli indiani d'America.

TEMPIETTO
«Gli de Lanterna»

Al Teatro del Tempietto, alle 16, in scena la commedia dialettale di Aldo Rossi «Gli de Lanterna», con Anna Achillea, Moira Gerbi, Milena Marzola, Germana Venanzini, aligi Culot presentata dal Gruppo Teatrale di Prosa Endas. Regia di Aldo Rossi.

DUCALE
Mercato antiquariato

Mercatino dell'antiquariato oggi nel Porticato e nel Cortile di Palazzo Ducale, con oggetti antichi, mobili, libri e molte curiosità.

[illegible]
Processo penale

Domani, alle 20,30, su Telegenova, andrà in onda, in diretta, una trasmissione dal titolo «Il processo penale, certezza del diritto e ping pong», con l'avvocato Silvio Romanelli, membro della giunta della Camere Penali italiano, l'avvocato Gianni Di Benedetto, presidente delle Camere Penali Liguri, il Pubblico Ministero Mario Romeo Morisani e il Gip Roberto Fucigna. Conduce in studio Massimo Maccaroni.

SALA [illegible]
Teatro dialettale

Alle 16 alla Sala Carignano, va in scena la commedia «Quello bonanima», di Ugo Palmerini, con Pierluigi De Fraia, Milena Marzola, Tiziana Pezzo, Dario Giobbe del Gruppo teatrale Giuseppe Marzari. Regia di Vito Elio Petrucci.

ORTO BOTANICO
Visite guidate

Visite guidate senza prenotazione oggi all'Orto Botanico dell'Università di genova, promosse con la Cooperativa Gias. Appuntamento davanti al cancello di Corso Dogali 1/C alle 10,30, 14,45 e 15,45. La visita delle 14,45 è dedicato al pubblico dei più piccini [illegible] le Telling Stories, storie di piante, fate e folletti.

[illegible]TIVU
Stage della Gag

La Compagnia Teatrale Gag, in collaborazione con l'Assessorato alla Cultura del Comune, ha riaperto le iscrizioni per lo stage di recitazione. Per informazioni telefonare al numero 010/21.28.73.

POLITEAMA
Arriva Da Si[illegible]

Prenotazioni aperte al Politeama Genovese per lo spettacolo «La Gatta Cenerentola», un musical di Roberto De Simone, che andrà in [illegible]a martedì prossimo. Riduzioni per gli abbonati del Teatro Carlo Felice. [m. b.]

Sala Germi, prosa per ragazzi con la compagnia del Piccione

Al cinema è arrivato «Jolly Blu» I fans degli «883» al Cineplex

Il teatro ragazzi con la Compagnia del Piccione alla Sala Germi, Max Pezzali e Sabrina Salerno al Cineplex, le repliche nei teatri fra gli appuntamenti della domenica nel capoluogo ligure.

[illegible] Al Cineplex, Sala 1, è arrivato «Jolly Blu», il film musicale di Max Pezzali degli 883 e Claudio Cecchetto, con Sabrina Salerno e Alessia Merz protagoniste di due gustosi «commedia».

Il film è la storia di un gruppo di amici che salva dalla chiusura il bar più amato. Colonna sonora con tutti i successi degli «883»

Al Teatro Garage, alle 17, alla Sala Diana, replica dello spettacolo «Delitto al curry», di Mario Bagnara, con Enrico Aretusi e Cinzia Repetto, con le canzoni di Roberto Leoncino, per la regia di Lorenzo Costa. «Delitto al curry» è un testo comico a tinte gialle. Ingresso lire 22 mila, ridotti 17 mila.

Alla Sala Germi, alle 15.30 e alle 17.30, la Compagnia del Piccione presenta lo spettacolo di teatro-ragazzi «Fates», con gli attori della Compagnia Teatro Prova di Bergamo. Ingresso lire [illegible] mila

Quinta edizione della mostra «Pittura come pane, burro e marmellata, da oggi a Palazzo Ducale, con circa trecento opere a tempera realizzate dai bambini di diverse scuole dell'infanzia e asili nido di Genova.

La mostra, allestita nell'ammezzato dell'Archivio Storico è curata da Romeo Stocco, Erminia Castellucci e Gabriella Pellegrini.

Al Teatro Duse, alle 17, replica dello spettacolo di Franca Valeri protagonista della commedia «Mal di ma(dre)», di Pierre-Olivier Scotto.

Franca Valeri interpreta il ruolo di una anziana signora che un giorno fa irruzione nello studio di uno psicanalista alla moda per diventarne paziente per combattere la solitudine.

Con Franca Valeri recita Urbano Barberini, la regia è di Patrick Rossi Gastaldi.

Al Politeama Genovese, alle 16, replica del musical «Due [illegible] sole ti vorrei», scritto da Dino Verde ed Enrico Vaime, con Gianfranco Jannuzzo, Elena Berera, Monica cotti, Laura di Mauro,Crescenza Guernieri, Sabrina Marciano, Angela Pericet.

La regia dello spettacolo è di Pietro Garinei, le musiche e l'elaborazione orchestrale di Gianni Ferrio.

Max Pezzali nel film «Jolly Blu»

E' intanto confermato per mercoledì il debutto dello spettacolo del Teatro della Tosse «Amarsi a morsi» («Ancora Giulietta, ancora Romeo), tratto dal capolavoro di William Shakespeare, con la riscrittura di Francesca Mazzucato e la regia di Sergio Maifredi.

«Amarsi a morsi» è interpretato da Enrico Campanati, Antonio Carli, Giancarlo Ilari, Carla Peirolero, Orlando Cinque, Mario Marchi, Myria Selva, Aldo Ottobrino, Marina Remi.

Lo spettacolo parte dalla storia, dalla tradizione per subire via via mutazioni irreversibili: verso un altro mondo, oltre il cyberpunk, un capovolgimento totale del romanticismo operato dalla scrittrice Francesca Mazzucato.

L'autrice ha scritto il copione direttamente in teatro, a stretto contatto con il regista e assistendo alle prove, reinventando, in pratica, le parole di un classico, destinato, sembra di capire, a essere rivoltato come un calzino.

«Ma non sarà una semplice trasposizione della tragedia nell'attualità: regia, scene, costumi e parole concorreranno a un raffinato gioco di contratti tra atmosfere antiche che potrebbero essere anche futuribili», spiegano alla Tosse. [m. b.]

La band bogliaschina sarà ospite il 26 marzo dell'associazione dei Liguri nel mondo

I Buio Pesto volano a New York

Concerto alla N.Y. University con Franco Malerba

GENOVA. Buio Pesto in versione Usa, a stelle e strisce, a marzo. La band bogliaschina di Massimo Morini, lanciatissima, dopo il successo dell'album «Cosmolandia», è davvero in orbita. E non solo, [illegible] vedremo, a parole. Fra meno di cinque mesi, la sera del 26 marzo, i Buio Pesto si esibiranno a New York, sul palcoscenico della casa Zerilli-Marimò, nel complesso della N.Y. University. Un importantissimo debutto Oltreoceano che è stato reso possibile dall'associazione dei Liguri nel Mondo della Grande Mela e da altri amici della band che dopo la marcata scelta folk-pop in chiave genovese sta racogliendo molti consensi anche fuori della Liguria.

«Sì, effettivamente si stamo mobilitando un po' tutti per darci una mano, confidiamo anche in un aiuto dalla Regione Liguria, della Provincia, del Comune di Genova, in fondo portiamo in giro per il mondo il nome della nostra salsa più famosa», racconta, con una giusta punta di orgoglio, Massimo Morini.

Buio Pesto: l'astronauta Franco Malerba con «Pagen» Paglierini e Massimo Morini

In attesa di conoscere maggiori dettagli su questa trasferta, per certi versi clamorosa, perchè finora, sono davvero in pochi gli artisti italiani che sono riusciti a esibirsi a New York, altre novità [illegible] in arrivo.

«Con noi, negli States, nel ruolo di cantante, verrà anche l'astronauta genovese Franco Malerba, grazie a lui, e ai buoni uffici [illegible] la Nasa stiamo preparando un'altra iniziativa non da poco: il lancio nello spazio, a bordo di una navicella americana, del nostro Cd "Cosmolandia". Sarebbe la prima volta che un disco europeo finisce nello spazio», spiega Morini.

Il leader dei Buio Pesto, intanto, è già partito per Sanremo dove seguirà diversi cantanti a «Sanremo Giovani» in veste di direttore artistico. E poi, con i suoi musicisti, si butterà a capofitto in questa nuova avventura.

«A New York gireremo anche un video per l'altra nostra grande produzione, un film sull'invasione degli alieni a Genova, una specia di 'X Files' sotto la Lanterna che vedrà la partecipazione di tanti personaggi famosi del mondo dello spettacolo, ma ne riparleremo».

Sono un vulcano in eruzione, questi Buio Pesto, [illegible] forza della natura. Quello che ci vuole, probabilmente, a portare [illegible] ventata di novità in un panorama musicale genovese che fatica a trovare nuovi filoni, oltre a quello, [illegible] e intoccabile, della canzone d'autore che Dio ci ha dato e guai a chi lo tocca. [m. b.]

[illegible]
GASTRONOMIA [illegible]

Martedì le selezioni delle aspiranti attrici: il filmato, ambientato a Rapallo, sarà però girato a Milano

Abatantuono e Lauzi talent scout di nonnine

La Buitoni cerca una testimonial per lo spot sui pansoti alla ligure

RAPALLO. Dopo la pizza napoletana, quella del metodo Vito Capunzzo, la paella alla valenciana, il cacciucco alla livornese, la pasta sfoglia «fatta in casa», sul tavolo dell'allegra brigata capeggiata da Diego Abatantuono, protagonista degli spot della Buitoni presto arriveranno i pansoti. Ebbene sì. I nostri «pansoti con-a sarsa de noxe», gli speciali ravioli di magro di Liguria, in particolare dell'entroterra del Levante.

Non per nulla, i trenta secondi di filmato saranno ambientati in un casa della campagna attorno a Rapallo, ma in realtà, girati, in studio, a Milano.

La produzione sta però cercando a Genova e dintorni la nonnina - Nonna Ginestra - che dovrà svelare a Diego Abatantuono e ai suoi commensali, in dialetto genovese, i segreti dell'impasto, del ripieno di boraggine e altre erbe e della salsa. Una presenza che dovrebbe, in qualche modo, garantire, secondo gli autori, la bontà del prodotto, una sorta di denominazione di origine controllata del pansoto industriale.

Per trovare Nonna Ginestra, è stato infatti incaricato del casting Mimmo Chianese, direttore, regista e attore del Piccolo Teatro di Campopisano di Genova che martedì pomeriggio, dalle 16 in poi, farà i provini alle aspiranti nonnine in sede, in Vico Campopisano 17, nel centro storico, nel cuore di Sarzano. «Forse [illegible] più divertente che selezionare ragazze in cerca di notorietà, questa volta bisognerà trovare invece una nonnina credibile capace di rivolgersi in dialetto genovese a un Abatantuono piombatole in casa all'improvviso a caccia dei segreti della cucina ligure», osserva Mimmo Chianese.

Fra i protagonisti dello spot, oltre a Ugo, «vittima» di [illegible] scanzonato Diego Abatantuono

Diego Abatantuono sarà [illegible] «esperto» nel preparare pansoti alla ligure
A destra Fausto Oneto del ristorante «U Giancu»

che spaccia per suoi, fatti con le sue mani, i piatti e i prodotti della Buitoni nascosti in frigorifero, ci sarà anche Bruno Lauzi.

«Che [illegible] ne pensi, Bruno, di questi pansoti di Nonna Ginestra dal basso della tua esperienza?» chiederà Abatantuono al cantautore genovese. E quest'ultimo: «Alta cucina ligure!».

Ma come giudicano i gourmet questa nuova incursione, dopo il pesto, della grande industria alimentare nella tradizione gastronomica ligure? «Mi sorprende, positivamente, la scelta di Rapallo che forse, più di Recco, Camogli, Sori, Chiavari e altri centri può mettere i pansoti come fiore all'occhiello della propria cucina», spiega Fausto Oneto [illegible] ristorante dei fumetti e dei cartoonist «U Giancu», grande chef e maestro dell'uso delle erbe in cucina.

«Certamente i pansoti sono un piatto difficile. Il loro ripieno si basa su l'insieme e su un delicatissimo equilibrio di molte erbe. Oltre alla boraggine ci vuole l'ortica, il dente di leone, il radicchio campo - u radicciun - il crespigno, le bietoline, il silene, la pratolina. E poi la maggiorana e l'aglio, ingredienti fondamentali, che devono dare il tocco giusto al piatto, con uova, la ricotta. Sono [illegible] di sentire come [illegible] questi pansoti di Diego Abantatuono» - risponde, Oneto. «Una cosa, però, non mi [illegible] giù, cioè che vadano a girare lo spot a Milano. Ma vengano quassù a San Massimo, no? Sarebbe [illegible] scenografia naturale e potrebbe essere l'occasione per sfidare Diego Abatantuono in cucina», rilancia Fausto Oneto.

Mauro Boccaccio

Da giovedì prossimo

Rapallo: film per beneficenza al «Grillo»

RAPALLO. Cinema e beneficenza viaggeranno insieme grazie ad un ciclo di film che - a cadenza mensile, ogni secondo giovedì del mese - [illegible] terranno al cinema Grifone di Rapallo [illegible] incasso a favore di enti ed istituzioni sociali.

Il costo del biglietto è di seimila lire e l'iniziativa, promossa dai responsabili della sala cinematografica rapallese in collaborazione col Comune, inizierà giovedì 12 novembre (ore 21,15) con la proiezione del film «Full Monty». L'incasso sarà devoluto in questa occasione a favore dell'ospedale di S. Margherito Ligure per l'acquisto di un emogasanalizzatore. La minirassegna cinematografica (quattro film), si concluderà giovedì 11 febbraio [illegible] e gli incassi saranno devoluti volta per volta al reparto di cardiologia di Rapallo, all'istituto per anziani «Castagnato» di Rapallo, di Gaslini di Genova. [m. b.]

Ad ANDORA
per cambiamento di Società
Gruppo Alta Italia

by ramello

VENDITA TOTALE
solo per un periodo limitato

Cambio vecchia pelliccia e capo in pelle
valutati da 1 a 6 milioni !
...pagamento anche in 12 mesi senza interessi !

Orario autunnale: 15,00-19,30
Sabato e Domenica: 10,00/19,30 continuato - lunedì chiuso
Andora via C.Colombo, 34 tel 0182. 85950

DOMENICA APERTO

Palmieri guida anche oggi l'attacco della Samp: servono i gol per non soffrire

Spalletti invita a non fidarsi della matricola: in palio punti pesanti

Samp, un piccolo «spareggio»

Arriva la Salernitana, è un cliente difficile

GENOVA. Sembra uno scherzo, eppure numeri alla mano Sampdoria-Salernitana è veramente una sfida da bassa classifica. Per i campani non c'è niente di strano, sapevano fin dal principio di dover soffrire sempre, ogni domenica, per sperare di restare in serie A.

E' la posizione dei blucerchiati, semmai, a stupire in negativo. Ci si aspettava tutta un'altra partenza da questa squadra che invece, fino ad oggi, ha offerto una grossa prova caratteriale contro la Roma, un Ortega eccezionale contro l'Empoli e poco altro.

Eppure Luciano Spalletti è fiducioso nelle potenzialità del gruppo che oggi, finalmente, ritrova Zoran Jovicic. Lo slavo, operato ai legamenti del ginocchio sinistro nel febbraio scorso, siederà in panchina, pronto ad entrare nella ripresa: «Perchè lui è un tipo di giocatore - ha spiegato l'allenatore - che viene sempre bene...». Sia che occorra potenziare l'attacco, sia che occorra recuperare.

Spalletti. La squalifica di Sakic e l'infortunio di Mannini hanno costretto Spalletti a proporre una linea difensiva inedita, composta da Lassissi, Grandoni e Castellini. In attacco, invece, ormai si è fatta l'abitudine all'assenza di Montella e toccherà quindi ancora una volta ad Ortega e Palmieri cercare di segnare. «La Salernitana è un avversario difficile - ha detto l'allenatore - veloce, aggressivo, addirittura più rapido della Roma nelle ripartenze. E' una partita importantissima per noi, fondamentale per il nostro futuro. E' vero, siamo andati all'inizio della stagione, però stando uscendo bene da questo turno ci troveremmo in una situazione spiacevole, saremmo veramente costretti a dover recuperare a tutti i costi». I campani sono reduci dalla prima vittoria stagionale, hanno battuto all'«Arechi» la Lazio.

Il regista granata, Breda, è nato a Genova e affronta per la prima volta da avversario la Samp. In attacco, poi, c'è Federico Giampaolo, ventisei anni Genoa fino ad un mese fa. Solo panchina, invece, per Raffaele Ametrano, altro recente ex rossoblù. «La squadra di Delio Rossi ha ottenuto pochi punti - ha continuato Spalletti - ma è sempre comportata bene, anche quando è rimasta in inferiorità numerica a Firenze. Dobbiamo lottare su ogni pallone, scendere in campo concentrati e determinati, evitando di commettere quelle incertezze che ci sono costate care nelle domeniche passate. I giocatori si sono allenati bene, negli ultimi giorni ho potuto notare un miglioramento generale».

Palmieri. Carico e motivato il centravanti doriano: «E' inutile sottolineare l'importanza di questa partita. Siamo consapevoli di giocarci molto e di un solo risultato utile, la vittoria. Personalmente cercherò di ripetere la positiva prestazione offerta contro l'Empoli, anche se non è mai facile segnare una doppietta in A». La difesa della Salernitana è una delle più perforate del campionato: «I granata in trasferta hanno sempre perso, ma questo dato non deve fare testo. Il successo sulla Lazio li ha sicuramente caricati e poi negli ultimi tempi si son rinforzati sul mercato. Sarà importante riuscire a sbloccare il risultato al più presto, in modo da costringerli ad uscire dal guscio. Se si chiudono nella loro area, trovare un buco diventa un'impresa».

Damiano Basso

CAMPO CENTRALE

La fabbrica dei sogni

Non c'è dubbio che nel ponente si attenda la prova della Sanremese con curiosità: Calabria sì o no, riscatto sì o no? E che la stessa prestazione di un'Imperia ormai da alte sfere nel Cnd sia nel mirino della critica.

Però è evidente come oggi il pubblico calcistico ligure sia «catturato» dalla difficile giornata delle grandi squadre. La Samp trova a Marassi una Salernitana che sa bene non sottovalutare, sia per le recenti prestazioni sia perché anche i campani sanno che quello di oggi è uno dei match per loro determinanti. Se vogliamo evitare di chiamarlo «scontro diretto», facciamolo, ma altrove è così che lo si valuta.

Il Genoa, poi, replica. Il Chievo quest'anno non è più la mina vagante del recente passato. Sta appena sopra i rossoblù, il che vuol dire sfida-salvezza - almeno per ora - senza tanti giri di parole. E sfida complessa, dura, pericolosa. Perché qui sta la verità: Samp e Genoa soffrono, e presumibilmente soffriranno ancora a lungo, perché non possiedono la qualità per aspirare a chissà che. Se poi qualcuno vuol illudere se stesso e gli altri parlando di Uefa, o di promozione in A, liberissimo. Ma come minimo sbaglia (sapendo di farlo?) ed è meglio che gli appassionati non si facciano illudere da venditori di fumo, parlatori, imbonitori di platee. Ricascare col sedere per terra poi si fa più duro... **[r. bg.]**

Un Genoa all'antica

A Verona la vecchia guardia

Gioca Nappi, con Ruotolo e Torrente

GENOVA. Vive alla giornata, questo Genoa. In attesa di scoprire la sua reale dimensione e di capire quale stagione lo aspetta. Oggi la trasferta di Verona, sponda Chievo, costituirà un significativo banco di prova per verificare i risultati della cura-Cagni. Al Bentegodi il Grifone si affiderà alla vecchia guardia: Torrente, Ruotolo e Nappi, fuori squadra fino a tre settimane fa, giocheranno dal primo minuto. Ieri a Pegli c'era anche Gianni Scerni, che ha assistito da bordo campo alla rifinitura. Negli ultimi giorni l'azionista di riferimento è stato indispettito da una campagna condotta da un quotidiano sportivo nazionale, che sta proponendo Roberto Pruzzo in sostituzione di Mauro. Le smentite di Scerni? Decisissime.

Cagni. Nessun dubbio di uomini per il tecnico. Solo un ballottaggio tattico, per il ruolo di libero, con Torrente avvantaggiato su Tangorra. «Rossini no - ha spiegato Cagni - a Torino non si era trovato a suo agio in ultima battuta. Sia Torrente che Tangorra si possono adattare, deciderò all'ultimo». Muench ha smaltito l'indolenzimento alla coscia destra e sarà al suo posto, così come Rambaudi che venerdì aveva la febbre alta. «Roberto non è al massimo - ha continuato Cagni - ma i giocatori bravi possono sempre esser decisivi e quindi è sempre meglio utilizzarli. Un po' tutta la squadra, comunque non è al cento per cento...». Il Chievo è avversario pericoloso: «Ormai è una realtà della B, si piazza sempre da centroclassifica in sù. Non ha molto pubblico, lo so perché ho allenato il Verona e conosco la situazione ambientale. Anzi, hanno telefonato amici da Verona, pregandomi di battere i cugini, ma io voglio vincere per il Genoa».

Horvath. Missione a Praga per il d.s. Rosati che ha allacciato contatti per il centrocampista dello Slavia, Pavel Horvath, 23 anni. Il costo è proibitivo (sui 4 miliardi) ma se scende, l'operazione si può fare.

Formazione. La probabile formazione (1-3-3-3): Soviero; Torrente, Tangorra, Rossini; Muench, Ruotolo, Piovanelli, Bonetti; Rambaudi, Francioso, Nappi. **[dam. bas.]**

CALCIO DILETTANTI

L'intricata vicenda-Calabria non sembra aver deconcentrato i lanciati nerazzurri

Imperia, meglio pensare al Legnano

Gli uomini di Benedetti cercano la conferma in alto

Benedetti chiede all'Imperia un altro passo verso la classifica che conta

IMPERIA. La vicenda dell'ingaggio di Giancarlo Calabria, prima vicinissimo all'Imperia e poi improvvisamente sfumato, quando già i dirigenti nerazzurri speravano di poterlo schierare nel match di domenica prossima con la Solbiatese, ha tenuta concentrata l'attenzione della tifoseria nerazzurra negli ultimi giorni. Ora, in attesa che cali definitivamente il sipario sulla questione, l'Imperia deve però spostare la sua attenzione sul Legnano, che alle 14,30 scenderà in campo al «Ciccione» in una sfida importantissima per il team del presidente Cipolla, lanciato all'inseguimento delle prime della classe.

Il caso-Calabria non ha influito sulla preparazione della squadra di Giorgio Benedetti, come sempre curata con la massima attenzione nel corso della settimana, ma l'avversario non può essere sottovalutato. Il Legnano è squadra di valore, galvanizzata dal risultato ottenuto domenica scorsa, che ha permesso ai lombardi di infliggere alla capolista Valenzana la prima sconfitta stagionale. La compagine allenata da Remondina può contare su elementi di grande esperienza, come la punta Buzzetti, prelevata dal Derthona, finora a segno quattro volte. Da tenere d'occhio anche altri elementi in forza ai lilla, tra i quali Cardamone e Livieri, mentre è in dubbio la presenza di Gruttadauria, infortunatosi in Coppa Italia.

Sul fronte imperiese, Benedetti deve sciogliere il nodo legato all'assenza per infortunio di Rotella, che sarà costretto a restare al palo almeno per un mese e mezzo. E' probabile che il tecnico decida di confermare l'assetto offensivo schierato nelle fasi finali del derby con la Sestrese, affidando a Bongiorni e Mozzei, questi felice per essersi sbloccato segnando il primo gol stagionale alla Sestrese, il non facile compito di scardinare la difesa del Legnano, con la possibilità di dare spazio, se necessario, anche a Giribone.

Nel reparto arretrato nerazzurro qualche dubbio su Ramoino, ancora in fase di guarigione, e, dopo la partenza di Sardo (al Varese, con probabile destinazione Acqui), Benedetti deve rimediare alla carenza di giovani da schierare obbligatoriamente. E' quindi certa la presenza sul terreno di gioco di Bianchi e Barone, nei consueti ruoli di cursori esterni, con Sbravati e Giuntoli centrali. A centrocampo, invece, il tecnico ha problemi di abbondanza. Il rientro di Perrella dopo la squalifica si somma alla piena disponibilità di Peluffo, sempre più convincente Menchini, del ritrovato Bocchi e di un Brignoli ormai vicino alle migliori condizioni di forma, mentre potrebbe trovare spazio tra i titolari anche la fantasia di Roberto Iannolo.

Luca Amoretti

Sestrese all'ultimo bivio

Addio sogni se non vince a Solbiate

GENOVA. Valenzana, Solbiatese, S. Angelo e Imperia: queste, in stretto ordine di classifica attuale, le quattro squadre che aspirano alla C2. Subito dietro, ma già in ritardo, altre formazioni, compresa la Sestrese.

Verdestellati che oggi sono chiamati a un impegno difficile, a Solbiate Olona, match chiaramente decisivo per comprendere il reale valore dell'undici di Di Pace. Vittoria vorrebbe dire rimanere in scia al gruppo di testa; col pareggio tutto rimarrebbe invariato, con qualcuna fra Valenzana, S. Angelo e Imperia che potrebbe ancora allontanarsi; sconfitta vorrebbe dire abbandonare, dopo soli 10 turni, i sogni di C2.

Perché la Sestrese, nonostante la prudenza, non ha mai nascosto che il vero traguardo finale, in questa stagione o al limite nella prossima, è il passaggio fra i «pro». Ecco quindi il bivio Solbiatese, col presidente Claudio Gazzo che proprio alla vigilia ha messo a disposizione del tecnico un nuovo elemento, il giovane esterno destro classe '81 Colacicco, dall'Avellino. E saranno tanti nel pomeriggio di oggi a tifare Sestrese, in primis quell'Imperia che domenica prossima affronterà la trasferta varesina.

«Dobbiamo guardare a noi stessi, non certo pensare all'Imperia. La mia squadra non è ancora tagliata fuori dall'argomento primissime posizioni, certo occorre ottenere un risultato positivo contro la Solbiatese. Un punto in trasferta non sarebbe male, ma la Sestrese deve sempre andare in campo per vincere», dice il tecnico.

Formazione molto diversa da quella che domenica scorsa è caduta alla «Sciorba» sotto i colpi di un'Imperia molto scaltra: fuori gli squalificati Romeo e Pannacci, in settimana Isoldi è passato alla Novese. Quindi dovrebbe subito esordire Colacicco, che venerdì pomeriggio ha affrontato il viaggio in auto da Avellino a Genova, portato a destinazione dallo stesso presidente Gazzo. Un giocatore giovane di qualità, secondo le prime notizie provenienti dall'Irpinia. Certo, se il valore dell'atleta dovesse essere similare a quello di Artiaco, altro giovane (classe 1980) tesserato di recente e subito in evidenza con i colori verdestellati, la situazione sarebbe ottimale. Per la formazione, due le possibili scelte, in base a meno all'utilizzo di Colacicco. Con l'avellinese in campo, Zampella dovrebbe accomodarsi in panchina come pure Dandolo. Quindi: Gagliardi, Colacicco, Noris, Davide Perata, Doni, Turrone, Vona, Minetto, Artiaco, Ristic e Di Somma. Senza Colacicco: dentro Zampella col 2, Dandolo secondo giovane e fuori fra Davide Perata e Turrone. **[g. s.]**

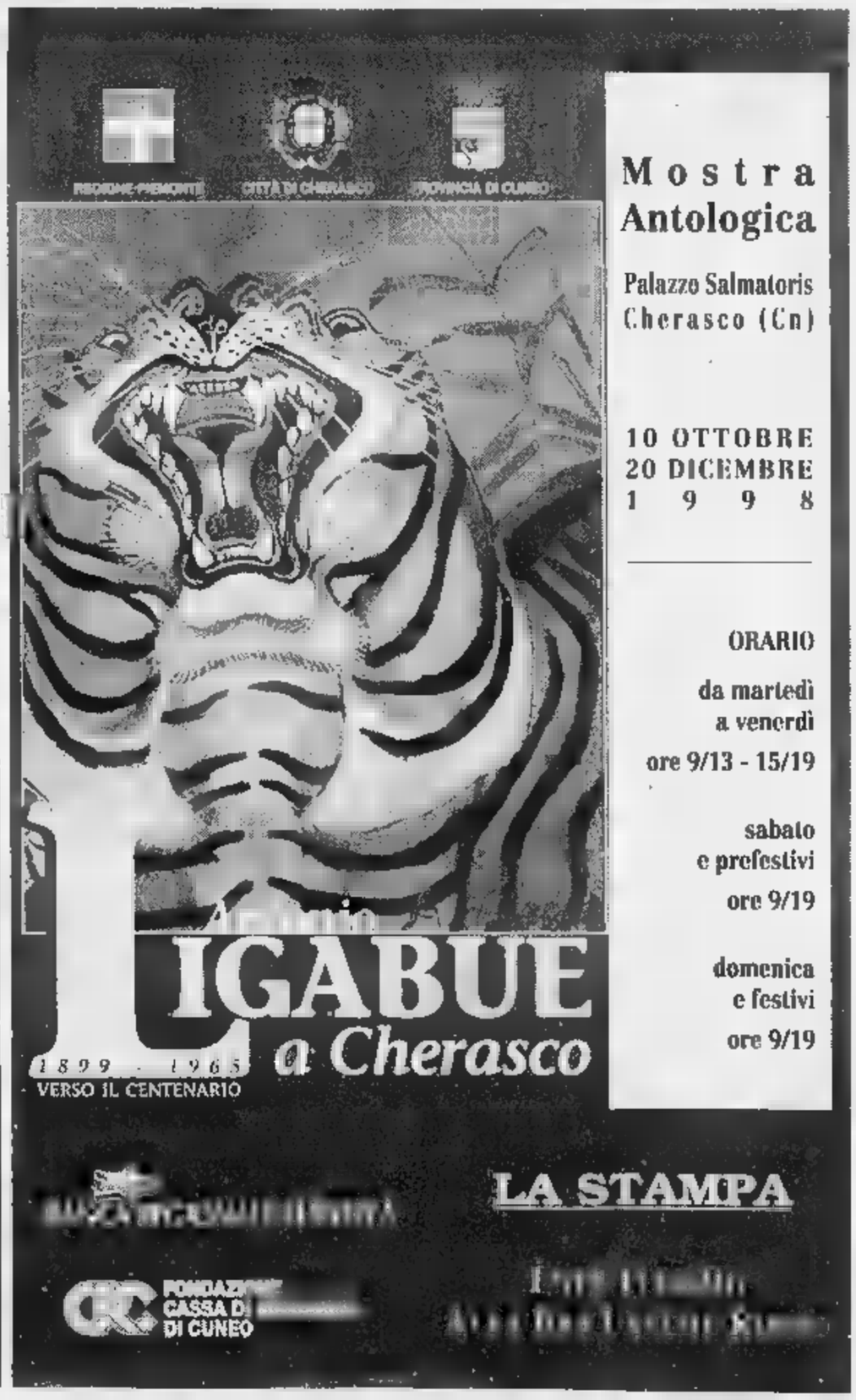

ECCELLENZA

In Ecellenza biancazzurri sempre sotto i riflettori, e il Sestri tende l'agguato al Savona

Entella, progetti di una grande fuga

Ma prima bisognerà battere la «sorpresa» Fezzanese

Questo è lo scenario che il presidente Vincenzo Bovone [illegible] per le 16,30 odierne: Entella che [illegible] sulla Fezzanese, Sestri Levante che fa [illegible] grande favore alla «cugina» battendo il Savona, Sarzanese che non riesce a superare la rinnovata Argentina, campionato che vede la prima [illegible] forse decisiva fuga.

Il massimo dirigente entellino [illegible] fa finire la frase, è già corso a toccare ogni oggetto metallico che incontra sul suo [illegible] «Che l'ottava [illegible] giornata assai importante lo dice il calendario, che possa finire [illegible] prospettato, lo dovrà dire il campo. Meglio non farsi troppe illusioni, la Fezzanese ci ha severamente impegnato nell'incontro di coppa, il Savona [illegible] ha alcuna intenzioni [illegible] renderci la vita facile, anzi. Questo è un torneo difficile da vincere, con molte squadre ambiziose. Ogni domenica è una battaglia ed è ancora troppo presto per dire che vincerà la guerra».

L'Entella comunque non resta [illegible] godersi il suo primato in solitario: ha ceduto alcuni giocatori al RivaSamba, ha acquistato un prezioso rinforzo per l'attacco. Il marcatore Lauricella classe '79 e il centrocampista [illegible] libero Alessio che [illegible] trovavano spazio nei piani di Bruno Baveni [illegible] stati ceduti in prestito al RivaSamba.

A loro si è aggiunto [illegible] centravanti Esposito, prelevato in estate dalla Casellese. In compenso il c.t. Comini ha messo le [illegible] su un under 19 molto bravo, attaccante, [illegible] grado di costituire un'alternativa a Christian Gastrini per fare da spalla a Bolesan. C'è chi sostiene che sia l'ex Genoa Primavera Andrea Arnau che sta completando il servizio militare a Roma. Il neoacquisto potrebbe presentarsi oggi nel difficile match al Comunale.

La Fezzanese mercoledì ha strappato un 2-2 nel quale ha giocato di più e meglio dei biancocelesti. La squadra di Strata potrebbe oggi scendere in campo ancora più forte visto che dispone di Fiondella, attaccante [illegible] Sampdoria, Fiorentina e Lucchese. Tra i pali c'è incertezza tra il più rodato Bagnasco e il più giovane Frugoni che mercoledì è apparso incerto in occasione del raddoppio entellino. Da [illegible] d'occhio soprattutto Frediani, tra un anno tornerà al Pavia, un attaccante veloce che sul campo asciutto sarà ancora più temibile. Ghiorzo e Puppo, alternatisi a marcarlo, sono apparsi in imbarazzo.

Oggi sarà comunque diversa anche l'Entella che non potrà ancora, schierare Dagnino ma che ha [illegible] Ruvo in più [illegible] De Marchi e Bolesan a pieno servizio. Mister Baveni è contento che [illegible] tempo volga al bello perchè con il campo pesante la sua squadra che gioca molto con la palla a terra a denunciato qualche incertezza. Genovese, che intende allungare l'imbattibilità in campionato (630') tra i pali, Ruvo, Ghiorzo e De Marchi (o Puppo) in marcatura. A centrocampo Pasticcio, Puppo, Cella, Russo, Livellara; in attacco Bolesan [illegible] Gastrini (o il nuovo arrivato).

Il Sestri ritrova il Sivori dopo tre gare casalinghe giocate all'Andersen. Gli spogliatoi sa- [illegible] completati a fine [illegible] ma la struttura è già agibile. Si attende il pubblico delle grandi occasioni perchè il Savona [illegible] nome di tutto rispetto, che richia- [illegible] alla [illegible] spici derby [illegible] passato. I rossoblù [illegible] Marieni tanto per cambiare in formazione di emergenza: Paglia ha il naso rotto, il nuovo acquisto Contini verrà gettato subito nella mischia. Dovrebbe farcela, anche se con il capo bendato, Massimo Costa. In casa dei savonesi potrebbe [illegible] il grande ritorno: [illegible] degli aventiniani, Valentino, ieri si è incontrato con i dirigenti [illegible] potrebbe ripensarci, accettando di giocare. Niente da fare per Tasco, che ha rotto i ponti con la società.

Danilo Sanguinetti

Genovese (Entella) in uscita nel match di Savona: il portiere difende l'imbattibilità

La panchina è rovente

Dopo il Savona, l'Argentina

In confronto al resto della Liguria il Tigullio appare, almeno in questa prima [illegible] del campionato, un'isola felice. Acque agitate [illegible] non agitatissime nel Savona, [illegible] e proprio «porto di mare» con gente che va e viene, burrasca ad Arma di Taggia do- [illegible] [illegible] poco soddisfacente comportamento di un'Argentina alle- [illegible] [illegible] ambiziosi propositi [illegible] costato la demissioni dell'all'allenatore De Luca.

E' il terzo tecnico [illegible] saltare in sole sette giornate: lo hanno preceduto la settimana scorsa Orlando del Pontedecimo, sostituto da Fresia, e Ferraro del Savona, sostituito da Gennari. A questa notizia Claudio «William» Bottaro, coach della Grassorutese tocca ferro, perché la panchina più traballante [illegible] adesso la sua.

La trasferta dei rapallesi a Vado è già un lancio senza paracadute: hanno raccolto 4 punti, sono rimasti in fondo alla classifica assieme al Finale. Le giustificazioni di Bottaro non [illegible] risibili, [illegible] Montemagno [illegible] Bevilacqua dall'inizio del torneo, ha dovuto assemblare in fretta e furia una squadra che ha cambiato moltissimo e non per scelta. La diaspora dei giocatori migliori, [illegible] tuiti nella migliore delle ipotesi da giovani volenterosi, ha portato all'attuale rendimento. C'è stata anche una notevole dose di sfortuna: vedi sconfitta [illegible] linga con l'Entella arrivata al nono minuto di recupero. Purtroppo la dura legge della classifica non concede appelli: oggi [illegible] Vado serve come minimo un punto. Per una volta, la sorte è amica dei biancocelesti: i rossoblù di Eretta [illegible] potranno schierare i due giocatori più rappresentativi, «motorino» Scalzi [illegible] il bomber Prestia, entrambi squalificati.

La Sammargheritese può prendersela un po' più comoda nel viaggio a Cairo Montenotte: la somma di punti in cascina è più che doppia rispetto alla Grassorutese, il trend degli ultimi incontri è ampiamente positivo. Semmai gli arancioni rischiano di cadere nell'eccesso opposto, la troppa sicurezza. Voci di trattive e di scambi frenetici hanno tenuto banco per tutta la settimana, oggi in campo potremmo vedere una Samm con due o tre volti nuovi. Maurizio Pertusi continua [illegible] lavorare sulla mentalità [illegible] suoi: «In casa stiamo andando benissimo, non altrettanto in trasferta dove manifestiamo troppo timori. Conto sulla sfida con la Cairese per colmare la lacuna».

Occhi puntati sul «Luperi» dove si affrontano Sarzanese e Argentina: la squadra toggese sarà guidata da un collega di Pertusi, l'allenatore-giocatore Fabrizio Gatti. Dovrebbe trattarsi di una soluzione temporanea perché la società sta trattando [illegible] Bencardino. [illegible] non si troverà l'accordo col carismatico profeta della zona, l'alternativa potrebbe esser Fichera, tecnico Juniores che conosce bene l'ambiante. **[d. s.]**

Gennari nuovo tecnico del Savona e Maurizio De Luca che ha lasciato l'Argentina

Boero e Caperanese per la consacrazione

Nel girone B di Promozione, due team del Tigullio cercano oggi una conferma alle loro ambizioni

Due partite ieri in anticipo, con in campo le levantine piazzate in posizione peggiore (Villaggio comunque tranquillo, Rivasamba ultimo), il resto del programma relativo alla Promozione B [illegible] programma nel pomeriggio con Pro Recco e Caperanese alla ricerca della definitiva consacrazione verso l'alto. In particolare i biancocelesti recchelini, finora praticamente quasi perfetti (unico passo falso proprio nel derby contro la Caperanese), con un quarto posto in classifica che necessita, oggi, della conferma.

L'impegno, pur se casalingo, non è certo facile: l'Ortonovo è subito dietro l'undici di Tanghetti, e medita il sorpasso «Finora gli spezzini in trasferta hanno ottenuto buoni risultati, vincendo a Molassana e pareggiando in altre due occasioni. Non sarà facile riuscire a superarli, ma l' entusiasmo che circola intorno alla nostra squadra [illegible] palpabile. Siamo al primo posto fra le neopromosse e questo, pur se costituisce un traguardo soltanto parziale, è già incoraggiante» dicono nella società presieduta da Antonio Marchetti. Pro Recco al completo; Ortonovo (recupera Ruzzante) senza gli squalificati Formai, Paoli e Menchinelli.

In trasferta la Caperanese, sul campo del Sesta Godano, formazione della provincia spezzina che finora ha tenentato. «Però in classifica sono subito alle nostre spalle, e sul campo di [illegible] vorranno sicuramente vendicare la sconfitta di domenica scorsa [illegible] Vezzano, un risultato che, come hanno riportato le cronache, è scaturito in maniera rocambolesca e con il Sesta in doppia inferiorità numerica. Troveremo una formazione molto caricata, e noi dovremo scendere in campo con le nostre armi migliori, ovvero proprio la grinta e la determinazione» afferma il tecnico verdeblù Stagnaro.

I novanta minuti dovrebbero quindi risultare particolarmente intensi dal lato agonistico, con Sesta Godano [illegible] gli squalificati Ussi, Marcellini e Saporiti (il tecnico Mazzanti, squalificato fino al 3 febbraio 1999 per aver strattonato per un braccio l'arbitro, recupera Mignani). Per la Caperanese un solo squalificato, Boero.

Fra [illegible] partite più interessanti dell'ottava giornata, segnala- [illegible] per Fo.Ce Vara-Brugnato, con la capolista chiamata ad un derby casalingo sempre pericoloso. Trasferta insidiosa per [illegible] Ligorna, sul campo della finora deludente Migliarinese. **[g. s.]**

Nella foto Telluri, impegnato ieri con il Rivsamba in uno degli anticipi più attesi

Il Rivasamba si risolleva

Anticipi: un pari per il Villaggio mentre in Prima cade il Rapallo

Il Rivasamba rialza la testa, proprio nell'occasione sulla carta più difficile, sul terreno della terza in classifica Casellese. 2-1 per i rivani che conquistano così la prima vittoria stagionale, rimangono pur sempre ultimi ma con il gruppo di coda più [illegible]. Padroni di casa in vantaggio al 33' con Ferrando, rivani ad ottenere il parziale 1-1 dopo sette minuti grazie a Stagnaro. Nella ripresa, partita che sembra incanalata verso il risultato di parità, invece proprio ad un minuto dallo scadere Hanif realizza il preziosissimo 2-1 per il Rivasamba.

Nell'altro anticipo dell'ottava giornata del girone B di Promozione, reti bianche fra Villaggio e Molassana. In classifica: Casellese ferma [illegible] 13, Molassana sale a 10, Villaggio a 9 e Rivasamba [illegible]. Girone A: Bolzanetese-Voltrese 2-0 e Zinola-Campomorone 2-1. In classifica, Bolzanetese [illegible] fuga a 19; Zinola 10, Voltrese 9 e Campomorone 5.

Prima categoria girone S, con il Rapallo che cade sul terreno del Cosmos (2-1) [illegible] non sfrutta il pareggio nello scontro al vertice fra S. Olcese e Camogli Golfo Paradiso (1-1). Altri risultati settima di andata: Cep-Culmv 1-3; Little club Genoa-Goliardi- [illegible] Priaruggia 0-0; Praese-Don Bosco 0-2; S. Fruttuoso-Borzoli 1-0; Serra Riccò-I Freschi Più 2-0; Sori-Anni '50 0-4. Classifica: Camogli e S. Olcese p. 13; Cosmos, Don Bosco, Anni '50 e [illegible]. Fruttuoso 12; Little, Serra e Rapallo 11; Praese 10; Borzoli e Goliardica 9; Culmv 7; Sori 3; I Freschi Più 2; Cep 0.

Nell'unico anticipo del girone C, ancora una vittoria scoppiettante per il Cicagna di Domenico Bertorino: 5-2 al «Roberto Piombo» di Monleone a spese del Solferino. In classifica: Cicagna primo a 15, Solferino in coda con [illegible]. In Seconda F., il Ciavai torna al comando del girone grazie al 2-0 casalingo sulla Croce Verde, mentre Sant'Ambrogio e Bargone chiudono sul 2-2. In classifica: Ciavai [illegible] 15; Bargone 13; Croce Verde 10; Sant'Ambrogio 2. **[g. s.]**

ANNIVERSARIO

Alfredo Provenzali e Daniela Franchi conduttori di un appuntamento che unisce passato e futuro

Chiavari Nuoto, grande festa per i 50 anni

Martedì celebrazioni e premiazioni con atleti attuali e «antichi»

CHIAVARI. [illegible] cinquant'anni e li vuol dimostrare: la Chiavari Nuoto, fondata il 5 settembre 1946, [illegible] celebra [illegible] soprattutto festeggia gli atleti che per mez- [illegible] secolo l'hanno fatta grande con una grande cerimonia martedì pomeriggio al [illegible] Cantero. Il programma scatterà alle 17,30 [illegible] Daniela Franchi della Rai come conduttrice [illegible] Alfredo Provenzali, «the Voice» di Tutto il Calcio e [illegible] mille altri eventi sportivi, legatissimo agli sport acquatici, a fare da commentatore. I dirigenti della società verdeblù guidati dal presidente Carlo Urbano Servente [illegible] hanno voluto sbilanciarsi nell'elencare i personaggi che interverranno e le premiazioni che saranno effettuate.

«Lasciamo un po' [illegible] suspence anche se possiamo assicurarvi che sarà [illegible] pomeriggio indimenticabile. Siccome non vogliamo sederci sugli allori non sarà una festa solo rivolta al passato. Questo è solo il primo cinquantenario di una società che ha un presente [illegible] che vuole [illegible] un grande futuro. Perciò abbiamo invitato tutti i bambini delle elementari e delle medie, oltre 950, che al mattino nuotano gratuitamente nella vasca del Lido. Sono invitati anche i moltissimi studenti delle superiori che fanno altrettanto nelle [illegible] più tarde. Un ringraziamento particolare va alla Ina Assitalia che attraverso la agezie di Chiavari ha sponsorizzato la manifestazione e la pubblicazione del libro-ricordo del cinquantenario». **[d. s.]**

AMARCORD

Castagnino: «Resta la nostra creatura»

CHIAVARI. «L'anno 1946, addì 5 settembre, in Chiavari, via Vittorio Veneto, sia noto che si sono riuniti i sotto nominati signori per deliberare sulla fondazione [illegible] una società di nuoto...». Seguono, nello storico atto conservato nel chalet della Chiavari Nuoto, i nomi di Bonati Giovanni, Castagnino Enrico, Cella Piero, Giovo Romildo, Martinetto Guerino. Il tempo [illegible] consente che il quintetto giunga al cinquantenario al completo, [illegible] parla Castagnino: «La chiamammo Rari Nan- [illegible] Chiavari, poi divenne Chiavari Nuoto, non ha mai tradito le finalità per cui la creammo, sopra a tutte quella di indirizzare le giovani [illegible] ni [illegible] competere in questo sport meraviglioso».

I presidenti da allora, solo 12: Giovanni Bonafede, Luigi Ghio, Albi Rossi, Widelmo Spadetta, Giovanni Croce, Luigi Andreatta, Luigi Monteverde, Giovanni Bonati, Marco Rossato, Giorgio Drago, Augusto Bucigalupo [illegible] da oltre un decennio Carlo Urbano Servente. Il palmarès della società che ha operato nel nuoto, nella pallanuoto maschile e femminile, nel salvamento [illegible] nel sincronizzato, è così esteso che va riassunto puntando sui maggiori risultati. Nel nuoto 3 titoli di società, [illegible] in staffetta, 10 individuali. Due titoli a squadre negli Allievi di pallanuoto ('79 e '96). Nel '72 vittoria in Promozione, nel '74 in C, nel '76 in B, nell'83 e '91 nuove promozioni in A. **[d. s.]**

QUESTA DOMENICA

I dilettanti

Campionato nazionale (ore 14,30): Corbetta-Sangiustese; Cuneo-Verbania; Guanzatese-Acqui; Imperia-Legnano; Ivrea-Derthona; Novese-Sant'Angelo; San Colombano-Val d'Aosta; Solbiatese-Sestrese; Valenzana-Casale. Classifica: Valenzana p.20; Solbiatese [illegible] S. Angelo 18; Imperia 17; Cuneo e Derthona 14; Legnano [illegible] San Giustese 13; Novese e Casale 12; Val d'Aosta, Sestrese e Corbetta 11; Ivrea 10; Acqui e San Colombano 8; Verbania 6; Guanzatese [illegible].

Eccellenza (14,30): Albengacisano-Baiardo (15); Cairese-Samm; Entella-Fezzanese; Finale Ligure-Loanesi (15); Pontedecimo-Busalla; Sarzanese-Argentina, Sestri Levante-Savona; Vado-Grassorutese (15). Classifica: Entella p. 17; Savona 15; Sarzanese 14; Albenga e Fezzanese 11; Busalla [illegible] Samm [illegible]; Loanesi, Vado, Argentina, Cairese [illegible] Baiardo 8; Pontedecimo 7; Grassorutese e Finale 4.

Promozione B (14,30): Albaro-Pieve (Bavari Taviani); Bogliasco-Vezzano (Mugnaini); Fo.Ce. Vara-Brugnato (Follo); Migliarinese-Ligorna (Pieroni); Pro Recco-Ortonovo (San Rocco 15); Sesta Godano-Caperanese. Classifica Fo.Ce. Vara p. 17; Ligorna 14; Casellese 13; Pro Recco 12; Brugnato ed Ortonovo 10; Caperanese e Molassana 9; Villaggio, Sesta Godano, Vezzano e Migliarinese 8; Albaro 7; Bogliasco e Pieve 6; Riva 2.

Prima categoria, girone C (10,30) Casassa-Cogornese (25 aprile); Sciarborasca-Calvarese (Cogoletol); Campese-Corniglianese (Campoligure 14,30); Corte-Cus Genova (Broccardi 14,30); Fegino-Rossiglionese (Italo Ferrando); Riviera F.-Ronchese (Macera 14,30); [illegible] Michele-Crevarese (Baiardo). Classifica: Ronchese e Cicagna p. 12; Cogornese [illegible] Corte 11; Crevarese, Rossiglionese, Riviera e Corniglianese 9; Fegino, Sciarborasca, Casassa e Solferino 6; Calvarese e Campese 5; Cus 4; [illegible] Michele 3.

Girone D (14,30): Pitelli-Carasco (Enel 10,30); Borghetto-Ponzanese (Ivani); Canaletto-Nuova Beverino (Pianazzel; Castelnuovo-Lavagnese (Molicciara 10,30); Marola-Bolanese (Enel); S. Stefano-Casarza (Camaiora); Santerenzino-Don Bosco (Falconara 10,30); Valle Sturla-Romito (Borzonasco). Classifica: Lavagnese p. 13; Borghetto 12; Pitelli 11; Bolanese e Marola 10; Casarza 9; Romito, Carasco e Valle Sturla 8; Don Bosco e Ponzanese 7; Santerenzina e Nuova Beverino 6; Canaletto 5; S. Stefano 4; Castelnuovo 3.

Seconda, girone E (10,30): Bogliasco '76-S. Salvatore (Mugnaini); Deiva-Vecchia Chiavari (La Secca 14,30); Riese-Segesta (Colmata); Ki-Lames (Caperana); Sestieri-Moneglia (Riboli); Leivi-S. Lorenzo (14,30). Classifica. Moneglia p. 13; Bargone, Ciavai e Deiva Marina 12; Croce Verde 10; Riese, Lames, Segesta e Leivi 9; Vecchia Chiavari 7; S. Lorenzo 6; Sestieri [illegible] Bogliasco '76 3; Ri, S. Ambrogio e [illegible]. Salvatore 1.

Terza Chiavari: Moconesi-Panchina (Ferrada 10,30).

CALCIO FEMM.

Serie C

Levante Chiavari-Nuova Pegliese (Colmata 14,30).

Nasce Oro Verde. Un olio extra vergine che racchiude in sé i migliori sapori e profumi della nostra terra. Una terra che è fatta di sole, di vento, di climi temperati, del carattere delle nostre genti. Un olio dall'inconfondibile sapore, con un'intensa nota aromatica e un leggero retrogusto piccante, ideale per esaltare i sapori della migliore cucina italiana. Oro Verde: una grande interpretazione della più nobile tradizione olearia italiana.

DAL 1893 Carapelli FIRENZE

Il Rinascimento dei Sapori.

SPECIALE IMMOBILIARE

COMPRA - VENDITA -AFFITTI VACANZE

FIAIP

AGENZIA IMMOBILIARE CENTRALE CESARINO
LOANO - Corso Roma [illegible] - Tel: [illegible]

[illegible] nel campo [illegible] professionalità - [illegible]

LOANO 200 mt. mare, in piccolo condominio, due camere, bagno, soggiorno angolo cottura, balconi, due aree, tapparelle elettriche, cantina. **L. 305 milioni**
IN ZONA RESIDENZIALE - villa 200 mq. su due livelli, giardino 600 mq., pt.: ingresso, tre camere, bagno, dispensa, locale caldaia, 1° p.: ingresso, due camere, salone con caminetto, bagno, cucina abitabile, necessita di lavori di straordinaria manutenzione. **L. 465 milioni**
LOANO - 150 mt. mare, piano 2°, ascensore, ampio ingresso, due camere ampie, cucina abitabile, bagno, balconata. **L. 280 milioni**
LOANO 50 mt MARE casa d'epoca, libera dai quattro lati, con giardino, progetto di ristrutturazione approvato, 170 mq. ca. "unica opportunità". **L. 560 milioni**
LOANO ZONA OLIVETTE 50 mt. mare, piano 1°: ampio ingresso, tinello, cucinino, bagno, ripostiglio, tre camere, balconi, termo autonomo, da ordinare "unico". **L. 379 milioni**
LOANO CORSO EUROPA piano 8°, ampio ingresso, tinello, cucinino, bagno, ripostiglio, due camere, terrazzo, vista mare, box. **L. 460 milioni**
LOANO OLIVETTE mt. mare, piano ultimo, ingresso, tinello, cucinotta, bagno, camera matr., arredato, balconata, due aree, termo centrale, vista mare. **L. [illegible] milioni**
LOANO CENTRALISSIMO piano 4°, ampio ingresso, cucina abitabile, bagno, ripostiglio, tre camere ampie, balconata, due aree, arredato, temoautonomo. **L. 390 milioni**
LOANO in villa piano rialzato, cucina all'americana, bagni, 4 camere, giardino sui tre lati, posto auto, termo autonomo, 700 mt. mare, vista mare, necessita di ordinaria manutenzione. **L. 390 milioni**
1400 mt. MARE in piccolo condominio, piano 2°: ampio ingresso, soggiorno grande con zona cottura, due camere, bagno, balconi, tre aree, termo centrale, box. **L. 315 milioni**
BORGHETTO S. SPIRITO 300 mt. mare, 2° p.: ovest, ingresso, cucina abit., camera matr., bagno, ripostiglio, arredato, ideale per vacanza. **L. 165 milioni**
TOIRANO 3 km mare, in [illegible] storica, 2° p.: sala d'ingresso, soggiorno, cucina, due camere, terrazzi, vista mare, termo autonomo. **L. 270 milioni**
TOIRANO inizio, nuovo cantiere, consegne di dicembre 1999, bilocali, trilocali, termo autonomo da L. 3 milioni mq., personalizzazione dei pagamenti
CERIALE "UNICO" splendido magazzino di oltre 200 mq., idoneo per deposito merci, deposito macchine d'epoca e nuove agricole, lavorazione merci o officine meccaniche, **prezzo irripetibile L. 1.250.000 mq.**
CERIALE BOX NUOVI ULTIMI PEZZI, PREZZO INTERESSANTISSIMI, PROVATE A CONTATTARCI!!!!
ABBIAMO IN CESSIONE DI AZIENDA, ALBERGHI, PENSIONI, BAR, PIZZERIE, RISTORANTI, NEGOZI DI OGNI GENERE, TABACCHINI
BIS TERRENI AGRICOLI IN CERIALE 10.400 mq. con acqua L. 49.000 al mq. 2) Terreno agricolo in Ceriale 5.400 mq. con acqua a L. 89.000 al mq. "idoneo per serre"

AGENZIA IMMOBILIARE ITALIA - LOANO VIA VENEZIA 11 - T. 019.670985
AFFITTI VACANZE - AUTUNNO INVERNO 98/99 - VENDITE - CESSIONI

GIRIBALDI IMMOBILIARE

- COMPRAVENDITA
- AFFITTI
- STIME

PIETRA LIGURE - Via Matteotti 35 (p.zza della chiesa)
Tel. e fax (019) [illegible]

PIETRA LIGURE monolocale, in perfette condizioni, arredato, riscaldamento autonomo, ampio posteggio. **Richiesta 160 milioni. Rif. 108**
PIETRA LIGURE comodo al mare appartamento composto di ampia camera, cucina abitabile, entrata, bagno, ripostiglio, due balconi. Possibilità box a parte. **L. 185 milioni. Rif. 216**
PIETRA LIGURE bilocale con posto auto in posizione invidiabile vicino al mare e al centro, in piccola palazzina, in ottime condizioni. **Richiesta 240 milioni. Rif. 227**
PIETRA LIGURE in complesso residenziale, appartamento di entrata cucina abitabile, due camere, ripostiglio, bagno, due balconi e posto auto privato. Vista mare. Arredato. **250 milioni. Rif. 303**
PIETRA LIGURE due camere, soggiorno, cucina, entrata, bagno, tre balconi, termoautonomo. **Solamente 260 milioni. Rif. 401**
PIETRA LIGURE appartamento centralissimo, zona stazione, due camere, sala, cucina, bagno, tre balconi, soleggiatissimo. **L. 250 milioni. Rif. 403**
PIETRA LIGURE a 100 mt. dal mare, in villa antisismica, secondo ed ultimo piano, occasione per residenti: ingresso, soggiorno con angolo cottura, camera, cameretta, bagno, due balconi e mansarda di 50 mq. Soleggiatissimo, posto auto, possibilità ampio box. **Richiesta 370 milioni. Rif. 328**
PIETRA LIGURE in zona residenziale proponiamo villa di circa 120 mq. composta da: ingresso, salone, cucina, tre camere, bagno, ripostiglio, cortile box. Ordinata. **L. 500 milioni. Rif. V05**
LOANO vendesi villa nuova costruzione comoda servizi, disposta su due piani con tre camere, sala, cucina, doppi servizi, balconi e terreno di circa 300 mq. Trattativa in agenzia. **Rif. V58**
PIETRA LIGURE entroterra vendesi porzione di casa da rinfrescare: entrata, due camere, sala, cucina, terrazzo, cantina e giardino. **L. 170 milioni. Rif. 454**

Costruzioni G.B.M.

Reg. Bagnoli 39/12 17031 Albenga (SV)

[illegible] realizzato per il Vostro relax Il nuovo complesso residenziale

"La Piazzetta"

[illegible] Alassio e Albenga, nelprimo entroterra, immerso nel verde, soli due passi dal Golf Club dal Nuovo Ippodromo.

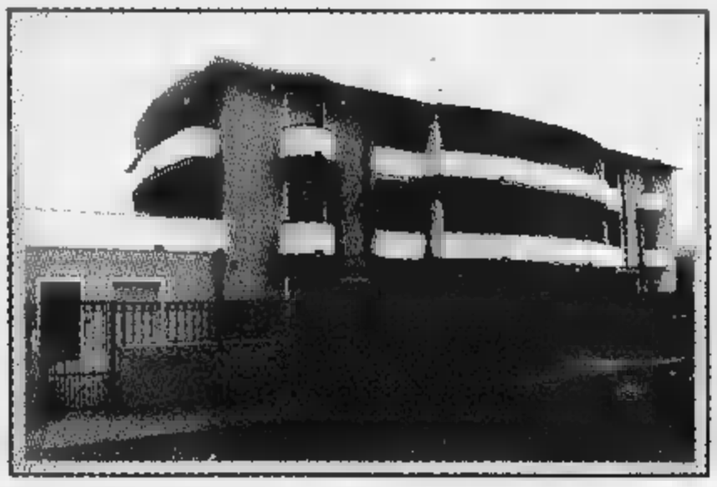

Nel caratteristico Borgo, di Villanova d'Albenga pronta consegna di appartamenti Bi Trilocali termoautonomi, per la Vostra prima casa casa-vacanza, [illegible] ampi terrazzi, giardini box.

Vendita diretta da impresa e agevolazioni di pagamento con possibilità di mutui al 4,5%

Per informazioni o visite in cantiere:
G.B.M. - [illegible] di rappresentanza - Alassio, Via Dante Alighieri n° 259
Telefono 0182 - 50.158 oppure [illegible] - 48.96.204

L'ANGOLO IMMOBILIARE

AGENZIA IMMOBILIARE
di [illegible] Bernardi
Maurizio Campisi

Viale Italia, 22 - 17031
ALBENGA (SV)
Tel./Fax 0182/542.702
Cell. 0335/6635541

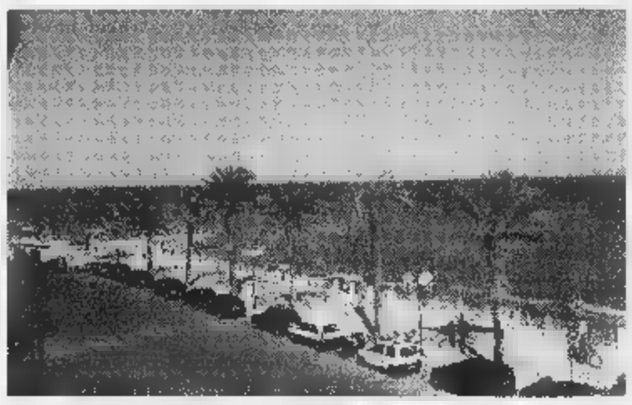

ALBENGA: direttamente sulla passeggiata a mare, grandi monolocali, bilocali e trilocali con terrazzo o giardino privato. Possibilità posto auto o Box auto. Da L. 200 milioni.

ALBENGA: 500 mt. mare, bilocale indipendente con giardino. Buone condizioni. Rif. 331. Solo L. 165 milioni.
ALBENGA: primo entroterra alloggio indipendente ristrutturato: ingresso, soggiorno con angolo cottura, 2 camere, bagno, terrazza di 45 mq. circa, vista panoramica. Rif. 280. Solo L. 150 milioni.
ALBENGA: entroterra in casa trifamiliare, alloggio 1° piano con salone, cucina abitabile, 2 camere, sala da bagno, terrazzo mq. 20 più rustico da ristrutturare di mq. 80 ca. L. 220 milioni.
ALBENGA: a 50 mt. mare, monolocale attico arredato con terrazzo di mq. 50 circa vista golfo. Rif. 262. L. 125 milioni.
ALBENGA: 5 km. dal mare in piccola palazzina ampio monolocale con terrazzino panoramico completamente arredato. Rif. 316. L. 90 milioni.
ALBENGA: Garlenda, soggiorno ampio con cucinino, due camere, bagno, ripostiglio, due balconi, vista panoramica, garage. Solo L. 220 milioni.
LAIGUEGLIA: fronte mare direttamente sulla passeggiata splendido attico con rifiniture di lusso! Rif. 335.

Dall'8 al 13 febbraio '99

LA STAMPA IN CLASSE

è il grande progetto didattico (N.I.E.)
riservato quest'anno esclusivamente ai ragazzi
delle **scuole medie inferiori,**
che si propone con nuove
schede di lavoro.

Porta alla lettura critica del giornale, avvalendosi di esercizi che ne aiutano la comprensione.

L'insegnante che desidera aderire al progetto dovrà compilare **con precisione** il tagliando qui sotto pubblicato.

Tale tagliando dovrà pervenirci entro il **21 novembre p.v.**, solo dopo che l'insegnante abbia ben definito:

- il numero degli studenti partecipanti;
- il numero delle copie da acquistare;
- l'indirizzo, preciso e dettagliato, dell'edicola dove avverrà l'acquisto.

Il materiale per sviluppare gli esercizi sarà inviato gratuitamente alle classi aderenti entro fine gennaio '99.

Le copie di LA STAMPA riferite al progetto **dovranno essere acquistate** dagli studenti **ogni giorno dall'8 al 13 febbraio 1999 compresi***.

LA STAMPA IN CLASSE - Compilare chiaramente in stampatello

SCUOLA MEDIA:

Classe e sez. Via N°

Città Prov. C.A.P.

Tel Preside

Nome e cognome dell'insegnante

N° allievi partecipanti N° COPIE CHE ACQUISTERANNO (previsione realistica)

NOME DELL'EDICOLA DOVE AVVERRA' L'ACQUISTO

Via N

C.A.P. Città Prov. Tel.

Nome e cognome del TITOLARE DELL'EDICOLA

LA STAMPA

Il tagliando dovrà pervenire entro il 21 novembre 1998,
FAX n° 011-568.24.96

N.B. Sono necessarie precisione e completezza dei dati, con particolare riguardo al "n° copie/acquisto" (la previsione deve essere realistica) e al "nome e indirizzo edicola": per quest'ultimo dato suggeriamo di prendere contatto con l'edicola scelta. Ricordare poi agli studenti di effettuare l'acquisto unicamente presso tale edicola.

*** Il progetto ha piena validità didattica solo se sviluppato tutti i 6 giorni: gli studenti sono pertanto invitati a recarsi in edicola quotidianamente.**

AVVERTENZA: Non accettati tagliandi incompleti compilati in modo generico.

Per informazioni: Numero Verde 167-248511

ATTENZIONE: Per le SCUOLE SUPERIORI c'è il grande giornalistico

VUOI DAVVERO RISPARMIARE?

DALL'8 AL 21 NOVEMBRE

PASTA DI SEMOLA "AGNESI" G 500
L. 890

ORATE G 300/400*
L. 12.990 al kg

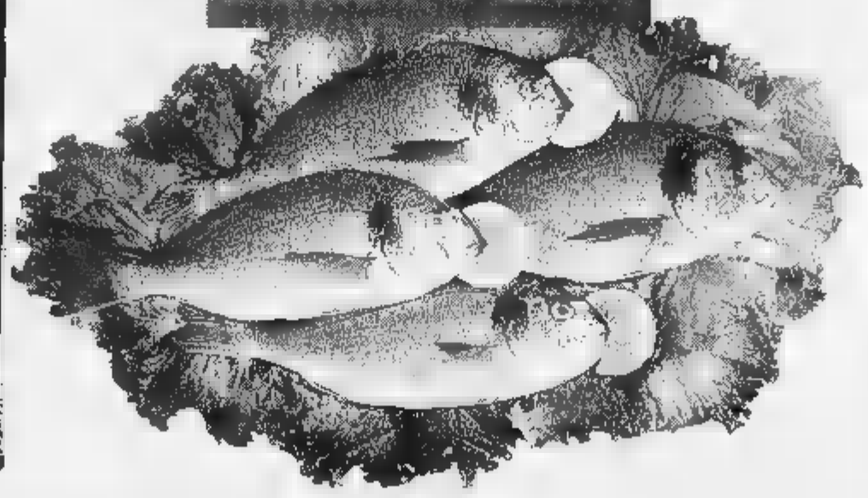

GRANA PADANO AL TAGLIO
L. 12.480 AL KG

* Offerta valida solo dove è presente il reparto pescheria

Superfresco

STANDA

DI SANREMO

IN VIA MATTEOTTI E IN CORSO MARCONI

Arrestato marocchino: mentre era al lavoro la moglie (italiana) rimaneva chiusa a chiave

Segregata da 4 anni nel monolocale

«Mio marito non mi fa uscire»

Da quasi quattro anni viveva segregata in casa, un monolocale di 20 metri quadrati diventato tutto il suo mondo. Quando il marito andava a lavorare, la chiudeva a chiave, fino al suo ritorno. E quando lui rientrava ubriaco, era costretta a subire minacce e maltrattamenti. Lui, Ali Bouzekra, 30 anni, marocchino, da tempo a Torino con regolare permesso di soggiorno ed un lavoro da operaio in una fabbrica di Leinì, è stato arrestato venerdì mattina.

Tutta la vicenda era stata scoperta casualmente poco prima, durante uno degli abituali controlli anticlandestini effettuato dai carabinieri della compagnia Oltredora in uno stabile di corso Taranto, abitato da immigrati. Dopo aver suonato il campanello di un alloggio al terzo piano, si sono sentiti rispondere «non posso aprire, sono chiusa a chiave, mio marito non vuole che esca». Pensando si trattasse di una scusa per cercare di ritardare il loro ingresso, i militari hanno deciso di forzare la porta.

Una volta all'interno, hanno constatato che la donna diceva la verità. Barbara C., 28 anni, italiana, non aveva nulla da nascondere in quella stanza, trasformata in prigione. Quattro anni di vita trascorsi in pochi metri di spazio, con un piccolo letto ad una piazza, una scarpiera, un tavolino con la tivù, un bagno ed un fornelletto per cucinare. In condizioni economiche al limite della sopravvivenza.

«Mangiamo poco, quasi sempre pasta - spiega lei -. E ogni tanto compriamo una fettina di carne da dividerci». Nessun telefono, soltanto lunghe ore di solitudine senza neppure la possibilità di conversare con qualcuno o chiedere aiuto in caso di necessità. Seduta in un angolo, Barbara C. racconta la sua storia, di come ha deciso di lasciare i genitori e i sette fratelli per seguire un destino che credeva diverso.

«Siamo sposati da cinque anni, non abbiamo figli. All'inizio tra noi andava tutto bene, anche se i miei genitori erano d'accordo che uscissi con lui. Non l'hanno mai accettato, mi dicevano "se ti vuole davvero bene ti deve prendere con le valigie, deve darti un tetto". Così sono dovuta andare via da casa. E lui mi ha ospitata. Ci siamo sposati, con rito civile. Ma dopo il matrimonio le cose sono cambiate. Ho capito che non era amore, ma una questione d'interesse. Voleva diventare italiano, avere la cittadinanza. Quando Ali ha scoperto che avevo una relazione ha cominciato ad essere violento, a chiudermi in casa. Dalle 8 del mattino fino alle 5 del pomeriggio. Dovevo uscire soltanto con lui, mai da sola. Io mi sentivo in colpa, sapevo di aver sbagliato, capivo che lui non mi fidava più di nulla. Ma non ho mai avuto il coraggio di ribellarmi, pensavo che le cose sarebbero peggiorate. Qualche anno fa era già stato in carcere, quattro giorni, sempre per colpa del suo carattere violento».

Ma dalle parole si intuisce un affetto che, nonostante tutto, le impedisce ancora di prendere una qualunque decisione. Parla e sembra scusarlo: «Siamo di religione diversa» dice, alludendo al fatto che il marocchino è seguace dell'Islam ed è abituato a considerare la donna al servizio dell'uomo.

Al termine del racconto, i carabinieri sono subito andati nella fabbrica di Leinì dove lavora Ali Bouzekra. Portato in caserma, lui non ha detto nulla per giustificarsi. E' stato arrestato per sequestro di persona aggravato, maltrattamenti e violazione degli obblighi di assistenza familiare (la donna è malata e necessita di cure). Si è lasciato ammanettare, senza dare spiegazioni. «L'ho aspettato fino alle tre di notte - dice la moglie - poi ho capito che era stato arrestato. Ora sono confusa, non so cosa fare. Vorrei tornare dai miei genitori, ma ho paura anche di loro».

Giacomo Bramardo

Nuovo arresto per la molotov

Ancora un arresto, il quinto, nell'inchiesta per il lancio di quattro bottiglie molotov a Lahcen Biadi, marocchino di 21 anni, lo scorso mese, alla fermata bus di corso Giulio Cesare. E' Aru Yuri, 20 anni a maggio, abitante in corso Vigevano. In carcere sono già finiti Gianluca Palmisano, Antonio Valguarnera, Cristin Boarella e un minore. Tutti ragazzi del quartiere, tutti di una banda. Quella notte il gruppo di giovani voleva vendicare un'offesa fatta da un extracomunitario, appartenente ad un'altra banda, ad un loro amico. Lahcen Biadi è completamente estraneo a quel diverbio, a quella vendetta. La banda inseguiva un altro marocchino che era alla stessa fermata di corso Giulio Cesare. L'altro fuggì, Biadi rimase al suo posto: gli lanciarono le bottiglie incendiarie, senza colpirlo, poi lo aggredirono, randellate e coltellate. Il giovane, era al Giovanni Bosco, è uscito dall'ospedale due giorni fa.

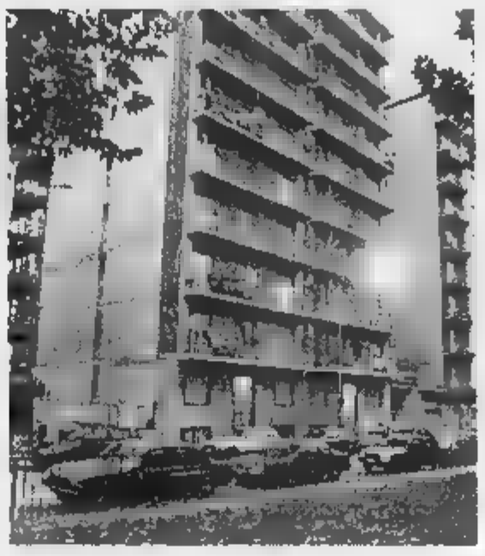

Lo stabile di corso Taranto dove la giovane donna viveva segregata: la sua storia è stata scoperta casualmente dai carabinieri della compagnia Oltredora durante i controlli anticlandestini «Non posso aprirvi» aveva detto ai militari

IN BREVE

Strage sulla To-Savona perdono la vita in quattro

FOSSANO. Quattro morti e due feriti ieri in uno schianto frontale sulla Torino-Savona. L'incidente, verificatosi durante un sorpasso sull'ultimo tratto in pianura dell'autostrada ancora a carreggiata unica, è accaduto verso mezzogiorno. Le vittime sono Piero Rosso, 53 anni, la moglie Daniela Genovesi, 41 anni, residenti a Chianocco, in Valle Susa (che viaggiavano su una «X 19»); la milanese Adele Giulioni, 64 anni, e Chiara Bacchini, 29 anni, di Massa Carrara, a bordo di una «Dedra» con Enrico Cervi e Maria Angela Guenzoni, milanesi, di 62 e 60 anni, rimasti feriti.

L'autostrada è rimasta chiusa per circa tre ore tra Carru e Fossano. L'ex ministro Costa ha inviato un telegramma a tre ministri chiedendo di «fermare la strage crudele».

Fiera di San Baudolino con tartufo in premio

ALESSANDRIA. Non sarà il Superenalotto ma i premi della lotteria alla Fiera di S. Baudolino (estrazione alle 18) sono apprezzabili: un tartufo da tre etti e 365 bottiglie di vino doc: al primo; ancora 365 bottiglie ciascuno, dal 2° al 5° estratto. La fiera, grande kermesse di prodotti locali, si chiude stamane con la mostra del tartufo e poi tanti assaggi e menù. Tartufi in mostra oggi anche a Cella Monte e Serralunga, nel Casalese

«Il lupo italiano rischia l'estinzione»

TORINO. Nuovo, disperato, appello di Mario Messi presidente dell'Ente tutela del lupo italiano: «Se non arriveranno le risorse promesse da enti pubblici e banche torinesi, rischiamo davvero di sparire». La legge che finanzia l'allevamento di questa razza è tornata alla Camera dopo il sì del Senato. «Non sappiamo però quando verrà approvata - dice Messi - mentre il nostro ente non ha più risorse finanziarie disponibili»

Omegna, anche il pulpito si può difendere l'ospedale

OMEGNA. A difesa dell'ospedale «Madonna del Popolo» di Omegna scendono in campo anche i sacerdoti. Con un'iniziativa che non ha precedenti questa mattina in tutte le parrocchie del lago d'Orta durante le Messe i sacerdoti leggeranno un messaggio del parroco omegnese, don Giovanni Zolla, vicario del Vescovo di Novara, in cui s'invitano i fedeli a partecipare alla manifestazione che si terrà sabato a difesa dell'ospedale cittadino che ha già perso diversi reparti negli ultimi anni e per il quale sussistono timori di un ulteriore forte ridimensionamento. «La nostra partecipazione non è politica ma a sostegno dei valori della persona umana» ha dichiarato don Zolla. L'ospedale è sorto negli Anni 60 con l'autofinanziamento della popolazione di Omegna e si è arricchito di strutture grazie a benefattori

IN BREVE

VIGILI URBANI

Forza Italia sollecita commissione d'indagine

Lo scandalo dei parcheggiatori abusivi ignorati dai vigili (a dispetto del cittadino tartassato dalle multe) diventa un caso politico. Ieri mattina il capogruppo di Forza Italia Daniele Cantore ha annunciato di voler richiedere una commissione d'indagine sull'operato delle guardie municipali nella zona ospedali. E mentre l'esponente azzurro si accingeva a sollecitare anche una comunicazione urgente sul tema, da parte del sindaco Castellani nel Consiglio di domani, una buona fetta dell'opposizione si univa alla protesta e alla richiesta di interpellanze.

RIFONDAZIONE

Fausto Bertinotti oggi parla al Teatro Alfieri

Oggi alle 9,30 il segretario di Rifondazione, Fausto Bertinotti, parlerà al Teatro Alfieri (piazza Solferino) sul tema «Fuori dal governo, dentro la società»: affrontando i temi della scuola pubblica, pensioni, immigrazione e politiche occupazionali.

[illegible]

Salerno (An) chiede dimissioni del ministro

Il consigliere regionale Roberto Salerno, di An, ha chiesto le dimissioni del ministro dell'Interno, Rosa Russo Jervolino. «Il vergognoso caos che in questi giorni si è prodotto in tutte le città per la regolarizzazione degli immigrati era un evento prevedibile, per natura e quantità, e non averlo evitato è stato un segno della sua inadeguatezza e non idoneità al ruolo da lei assunto. Perciò le chiedo di rassegnare le dimissioni per il bene dell'Italia».

CELEBRAZIONE

Ricordati i 150 anni del Consiglio comunale

Sono stati celebrati ieri mattina, nella splendida cornice del Teatro Carignano e alla presenza del sindaco Valentino Castellani, i 150 anni del Consiglio comunale inteso come assemblea costituita sulla base di libere elezioni. Era il 7 novembre 1848, infatti, quando i torinesi si recarono per la prima volta alle urne, con lo scopo di votare gli uomini che li avrebbero rappresentati in Sala Rossa. La prima fila, poi insigniti di un riconoscimento da parte del Consiglio comunale, gli ex sindaci che si sono avvicendati sulla poltrona di primo cittadino tra gli Anni Settanta e i Novanta: Giovanni Porcellana (1970-1973), Giovanni Picco (1973-1975), Diego Novelli (1975-1985), Giorgio Cardetti (1985-1987), Maria Magnani Noya (1987-1990), Valerio Zanone (1990-1991), Giovanna Incisa Cattaneo (1992).

L'incidente ha provocato disagi e ritardi. In serata la circolazione è stata ripristinata

Treno merci deraglia a Porta Susa

In tilt il traffico ferroviario sulla Torino-Milano

Traffico ferroviario in tilt ieri a Torino per un vagone merci deragliato all'uscita della stazione di Porta Susa. Qualche momento di paura tra i viaggiatori in stazione per il forte e improvviso rumore di ferraglia, ma nessuna conseguenza né per il personale in servizio sul locomotore, né tantomeno per le decine di passeggeri che in quel momento erano sulle pensiline della stazione, a circa un centinaio di metri dal punto del deragliamento. La causa, secondo quanto hanno potuto accertare i tecnici, sarebbe stata la rottura di un asse delle ruote del vagone. Un cedimento che si sarebbe verificato cento metri prima avrebbe potuto avere conseguenze drammatiche.

L'incidente si è verificato poco prima delle 11, all'ingresso della galleria che oltrepassa piazza Statuto per sbucare poi in corso Principe Oddone. Il vagone centrale di un treno merci francese (la dodicesima di ventisei cisterne vuote), che attraversava a velocità ridotta Porta Susa viaggiando verso la Stazione Dora, proprio all'imbocco del tunnel si è inclinato su un fianco «appoggiandosi» sui binari della direzione opposta. Il macchinista, che si è subito reso conto di quanto era successo in coda, ha immediatamente bloccato i freni, ma i binari sono comunque stati danneggiati. Impossibile, dunque, il passaggio di qualunque treno in entrambe le direzioni (sono soltanto due i binari che in quel punto scorrono nel tunnel-imbuto sotto piazza Statuto).

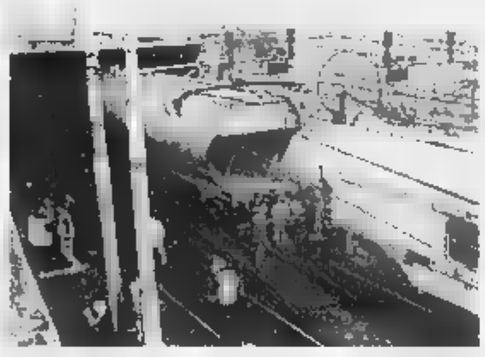

Il vagone cisterna dei merci è uscito dai binari proprio all'imbocco della galleria che oltrepassa piazza Statuto

Il traffico è rimasto bloccato su tutta la direttrice per circa quattro ore (Intercity deviati verso Alessandria). Fino alle 14,30 nessun convoglio è potuto transitare nel tratto compreso da Porta Susa alla Stazione Dora. E i passeggeri dei treni in arrivo e in partenza sono stati trasbordati da una stazione all'altra utilizzando un improvvisato servizio di bus-navetta. Disagi e proteste: i ritardi accumulati dai treni oscillati dai 30 ai 50 minuti. «Ma in una situazione di emergenza - spiegano dalla direzione compartimentale - si tratta di tempi contenuti, considerato il tipo di intervento che è stato necessario mettere in atto».

Per sgomberare i binari sono subito intervenute le squadre addette alla manutenzione che, sotto le direttive di tecnici ed ingegneri, hanno risollevato il vagone con l'aiuto di una speciale gru. Ore di lavoro a pochi metri dalle pensiline di Porta Susa, fino a quando, verso le 14,30, si è potuto liberare uno dei due binari. Una volta risollevato il vagone, per spostarlo è stato necessario sostituire uno dei blocchi delle ruote in acciaio prima di poterlo rimorchiare e liberare anche il secondo percorso.

Il traffico ferroviario è ripreso nel tardo pomeriggio, a partire dalle 16. Ma i primi treni si sono mossi ancora vuoti, limitandosi a caricare i passeggeri a Porta Nuova e Stazione Dora, dove nel frattempo erano già stati trasbordati.

[g. bra.]

Ritorno di Eco a Nizza Monferrato

NIZZA MONF. Umberto Eco ieri è stato ospite dell'accademia culturale de «L'Erca» un ritorno alla cittadina piemontese in cui visse per due anni, giovane studente sfollato da Alessandria, in tempo di guerra. L'«Erca», su licenza della Bompiani, ha pubblicato un libretto curato da Carlo Nosenzo, in cui sono riportati i brani riguardanti i personaggi nicesi descritti ne «Il pendolo di Foucault», dal direttore dell'Oratorio salesiano don Celi Idon Tico nei romanzi ai suonatori della banda.

Centro revisioni veicoli apre sede a Scarnafigi

SCARNAFIGI. Il sottosegretario alla Pubblica Istruzione ha inaugurato ieri la sede di Scarnafigi (Cuneo) del Car, il Centro Artigiano per la revisione degli autoveicoli che, promosso dalla Confartigianato di Cuneo, conta 130 aziende artigiane del settore (autoriparatori, gommisti, elettrauto, carrozzieri) associati. L'officina di Scarnafigi è la seconda sede aperta dal Car in marzo è stata aperta la sede di Cuneo-Bernezzo mentre il 21 novembre sarà inaugurata la sede di Ceva

Tempia colpito da infarto durante convegno dell'Asl

BIELLA. Tutto il Biellese è in ansia per Elvo Tempia, 78 anni, (nella foto) ex deputato del pci e da tempo in prima linea nella lotta ai tumori. L'uomo è stato colto da un infarto ieri mattina, durante il convegno organizzato dall'Asl per illustrare i progetti della Sanità locale. Ora è in gravi condizioni all'ospedale Degli Infermi. Tempia è caduto a terra improvvisamente, mentre si stava accalorando al microfono per replicare all'intervento di un consigliere comunale. E' stato soccorso dai molti medici presenti, che gli hanno praticato il massaggio cardiaco.

Elvo Tempia è molto conosciuto in tutto il Piemonte. E' stato anche vicepresidente della Provincia di Vercelli, e nel 1981 ha creato il Fondo anti-tumori dedicato al figlio Edo, che finanzia attività di prevenzione e di ricerca.

SAPER SPENDERE

Balconi sulla facciata Questione di decoro

BALCONI-terrazze con parapetti a frangisole, balconi ornati con piante e vasi fioriti, estetica e bellezza per rendere meno grigia e triste la facciata di una casa. Ma non mancano problemi che rendono tesi i rapporti tra condomini.

Scrive C.A. da Alessandria: «Piano attico con terrazze esclusive delimitate da parapetti a frangisole, come nei balconi sottostanti. Sono stata costretta a rifare la pavimentazione e di conseguenza ho dovuto rimuovere anche il pavimento anche i frangisole pericolanti, che sono stati sostituiti con grigliato metallico che richiama la struttura preesistente. Ma il parapetto a frangisole ha natura condominiale, perché concorre al decoro estetico dell'immobile? E come si ripartiscono le spese?».

Spiega l'avvocato Lorenzo Profeta: «La sostituzione del parapetto si è resa necessaria perché era pericolante. Dunque la spesa non è accessoria rispetto a quella dell'impermeabilizzazione. Di qui deriva che il metodo di ripartizione della spesa non è lo stesso adottato per il pavimento rifatto della terrazza. Per stretta analogia, si può ricordare la sentenza (n. 4948 del 1986) del Tribunale di Torino, III sez. civile: "Il balcone, in quanto concorre a un maggior godimento dell'alloggio..., è di proprietà del singolo proprietario dell'appartamento. Il proprietario ne gode in modo esclusivo ed è tenuto a tutte le spese relative alle facoltà d'uso. Viceversa il balcone nel suo aspetto esteriore fa parte della facciata dello stabile condominiale in quanto concorre a formarne decoro, armonia e aspetto ornamentale. Quindi l'assemblea può deliberare le relative spese di manutenzione straordinaria di rifacimento di frontalini o cornicioni dei balconi e porli a carico di tutti i condomini come spese di quel bene comune che è la facciata"».

Questa sentenza - aggiunge il legale - trova conferma nella giurisprudenza del Supremo Collegio. Ovviamente però, nel casodella lettrice, si dovrebbe anche esaminare attentamente il regolamento di condominio, dal quale potrebbe derivare una soluzione diversa da quella indicata.

La stessa sentenza serve anche per Laura T. di Torino, il signor Piccoli, Gianmaria E., R. S. e il signor Rodolfo. I loro quesiti riguardano tutti balconi sbrecciati e pericolanti sul lato facciata.

★Mauro di Asti ha un alloggio in un condominio in una cittadina di mare in Abruzzo ed ha abbellito il balcone con fiori e piccole piante ornamentali. «Ma l'anno scorso un condomino si è lamentato per due piccole piante di oleandro che - secondo lui- gli toglievano la vista del mare. Il tema è stato affrontato dall'assemblea in una cagnara generale e si è giunti alla decisione di nominare una sorta di comitato per giungere a una soluzione, visto che io ho rifiutato di togliere le piante. Ora mi è arrivata una lettera nella quale mi si impone di togliere le piante. Allego regolamento di condominio».

Il legale spiega: «Il regolamento di condominio del lettore non solo non vieta di tenere vasi o piante sui balconi, ma all'art. 15 addirittura ne autorizza la collocazione purché tali vasi siano muniti di riparo fisso e non siano incassati in modo da impedire lo stillicidio dell'acqua. D'accordo. Ma questo non autorizza a togliere al vicino la vista del mare. Quindi la ragione non è tutta da una sola parte. Per ora il condominio appare in torto quando l'assemblea ha deciso di nominare un comitato. Se si tratta di facoltà di decisione attribuita al comitato, l'assemblea ha sbagliato e la decisione è giuridicamente nulla, tanto più che non stabilì che il comitato dovesse fare una relazione all'assemblea, unica sovrana nel prendere un provvedimento di qualsiasi tipo. Così in pratica si è soltanto esautorata l'assemblea».

★Ricordiamo ancora a tutti i lettori che ci chiedono stime su quadri, sculture o porcellane che non avranno risposta coloro che inviano lettere senza alcuna fotografia dell'oggetto in loro possesso, perché la valutazione da parte degli esperti è impossibile su una semplice descrizione approssimativa o sul nome di un autore.

Simonetta

Sciopero nel Cuneese disagi per chi viagga

TORINO. Le Ferrovie dello Stato comunicano che domani per uno sciopero del personale ferroviario addetto alla circolazione dei treni nel cuneese dalle 10 alle 17, potrebbero verificarsi limitazioni o soppressioni di treni regionali e interregionali in circolazione sulle seguenti linee: Torino-Fossano-Cuneo-Ventimiglia; Torino-Fossano-San Giuseppe- Savona; Alessandria-Cavallermaggiore; Saluzzo-Cuneo.

Lo zio detenuto deve lasciare il funerale

VERCELLI. Scade il permesso e un detenuto deve tornare in cella durante il funerale del nipote. Alessandro Giamblanco, in carcere a Vercelli, aveva ottenuto due ore per dare l'addio a Luca, sedicenne morto in un incidente. Il tempo concesso dal magistrato di sorveglianza si è però concluso prima che la salma del ragazzo fosse tumulata nel cimitero cittadino e a Giamblanco è stato impossibile fermarsi per l'ultimo saluto.

Aosta, l'ambulanza sparita ritrovata davanti a un pub

AOSTA. La centrale del «118» di Aosta ha chiesto aiuto ai carabinieri, venerdì sera: «Abbiamo perso un'ambulanza, è lungo la statale 26, ma non riusciamo a trovarla. Forse c'è stato un incidente». Nulla di tutto ciò. Agli increduli carabinieri sono bastati pochi minuti per trovare l'ambulanza: era parcheggiata su un marciapiede, con i quattro indicatori di direzione accesi, di fronte ad un frequentatissimo pub di Arnad. E l'equipaggio, autista e barelliere, erano appoggiati al bancone, a mangiare e bere. Secondo i carabinieri, non erano idonei a proseguire il servizio, avevano bevuto troppo. I titolari del locale dicono di aver servito loro soltanto panini, una Coca e una birra. I due dipendenti Usl sono stati immediatamente sostituiti, ma ora rischiano il licenziamento.

Unione Europea
DG V FSE

Ministero del Lavoro e della
Previdenza Sociale
UCOFPL

Regione Liguria

Provincia di Imperia

PROVINCIA DI IMPERIA **REGIONE LIGURIA** **C.P.F.P. "G. PASTORE"**

Nell'ambito del programma operativo obiettivo 8 - Progetto Quadro 8.1 anno 1997 viene organizzato presso il Centro di Formazione Professionale "G.Pastore" Via Nazionale n. 365 Imperia Tel. 0183/710345 un corso di

PREPARAZIONE ALL'ESAME PER IL CONSEGUIMENTO DEL PATENTINO DI ABILITAZIONE ALLA CONDUZIONE DEGLI IMPIANTI TERMICI

Destinatari: n° 25 occupati

Requisiti:
- età superiore ai 18 anni alla data di scadenza del bando
- idoneità fisica alla conduzione degli impianti termici

Durata: n°80 ore

Al Termine del Corso verrà rilasciato attestato di frequenza
Per accedere al corso gli interessati dovranno presentare apposita domanda di iscrizione presso il C.P.F.P. "G. Pastore" dal 3.11.1998 alle ore 12.00 del 17.11.1998

Fondo Sociale Europeo
Ministero del lLavoro e della Previdenza Sociale
Regione Liguria

LA STAMPA
"Il Nuovo"
Sanremo
Telefono
0184.575.337

LA STAMPA
IMPERIA-SANREMO
E PROVINCIA

Per la pubblicità su
LA STAMPA
PK
publikompass
18100 IMPERIA
Via Alfieri, 10
Tel. 0183.273.373

Uffici: Imperia, tel. 0183.7911 - Sanremo, tel. 0184.503.003/4

Grandi manovre per le elezioni - Imperia, ma nessuna decisione definitiva

Voto, data incerta e primi contatti

Socialisti al bivio: con «ds» o Forza Italia?

Politica - «surplace» in questo momento nel Ponente ligure, tra primi contatti e qualche polemica. Sarà determinante per sciogliere i nodi, la conoscenza della data delle elezioni, per adesso ancora incerta. Alla vigilia dell'importante appuntamento elettorale di primavera e alle consultazioni europee - giugno c'è dunque un rallentamento nelle decisioni dei partiti. Rare le dichiarazioni ufficiali dello segreterie.

Dietro il momento interlocutorio ci sarebbe le scelte attese - Roma sulla data precisa delle votazioni. Infatti le date delle amministrative di maggio potrebbero essere concotrate con quelle delle europee -ppure con le amministrative - novembre che nel Ponente riguardano anche Sanremo. Ed è per questo motivo, secondo gli addetti - lavori, che, i pronunciamenti di possibili alleanze, la scelta dei candidati e ogni altra strategia rimangono sospesi. La dimostrazione lampante che - in una fase di stallo e di confusione si sta verificando proprio al Comune di Imperia dove in questo momento - situazione è politicamente -mplessa. Il sindaco Berio, non più spalleggiato da una maggioranza compatta, dovrebbe operare un rimpasto di giunta allargando ad altri alleati il governo. L'operazione gli consentirebbe di giungere al termine della legislatura ma, inoltre, - potersi ricandidare in una compagine che abbia le chances per vincere. Ma questo non sta avvenendo. Tutto pare essersi inceppato. Almeno sino all'altro ieri sera quando alla fine di una riunione tra Diessini e Socialisti democratici italiani è stato diramato un comunicato che ha portato novità. I socialisti affermano di avere valutato positivamente la possibilità di uno schieramento di centro sinistra per riconquistare Imperia.

Il cordinatore imperiese di Forza Italia, Rodolfo Leone commenta: «Anche noi abbiamo recentemente incontrato la delegazione dello Sdi e in quella circostanza - ci è parso che gli organi ufficiali del partito - fossero espressi in quella direzione. La politica è di certo l'arte del possibile ma io aggiungerei anche dell'incredibile».

Angelo Basso

Rodolfo Leone - Forza Italia

VENTIMIGLIA

L'ora delle deleghe

Tempo di deleghe, - meglio, - incarichi. Si chiamano così, a Ventimiglia, le consegne che - sindaco Giorgio Valfrè farà ai suoi assessori definiti, sinora, «nudi», dopo le sue dimissioni, poi rientrate. I - assessori, al momento, si occupano - settori di precedente competenza, ma sanno che entro il 24, data del Consiglio comunale, - sindaco ripartirà gli incarichi. Nelle mani del primo cittadino dovrebbero rimanere l'Igiene urbana e gli Affari generali, mentre le altre competenze spazieranno tra gli assessori con mandati specifici e a tempo. - dice che comunque l'assessore Luca Marani continuerà ad occuparsi di Bilancio, dovendo stendere il prossimo documento finanziario e, prima, la delibera degli equilibri. L'assessore Fausto Ponziani si dibatterà tra le spire - Piano regolatore, e Rita Zanolla manterrà i Servizi sociali. Cambiamenti sostanziali - prevedono per gli altri assessori, Giorgio Guglielmi e i politici Giovanni Ascheri e Gaetano Scullino. Il primo penserà al Personale, gli altri due dovrebbero occuparsi di Edilizia pubblica, Turismo - Commercio. **[d. bo.]**

OTTO MILIARDI IN COCAINA

Due arresti al confine

A Ventimiglia la Finanza ha sequestrato 3 kg di droga arrestando due persone. La droga era mischiata alla mostarda per ingannare i cani. SERVIZIO A PAG.41

NOMI cognomi

MAFFEO. Il giudice della procura circondariale di Imperia, Filippo Maffeo, non si tira indietro: ha lanciato l'allarme microcriminalità, - quello delle truffe, fenomeni entrambi in aumento in città. E' un'inversione di tendenza: una volta i giudici tendevano a minimizzare, ma allontanavano la comprensione della realtà sociale.

GANDOLFI. La sua è stata una battaglia dura e complessa. Ma alla fine il consigliere comunale d. fi, Michele Gandolfi, ha raggiunto l'accordo con la società Acquamarina e i giardini privati della Villa del Sole, presto diventeranno un parco pubblico con vialetti, campi di bocce e giochi per i bimbi.

FIORILLO. Il simpatico titolare del ristorante Lanterna Blu di Porto Maurizio, Tonino Fiorillo, ha incassato con disinvoltura il furto dell'argenteria, trovando modo anche di scherzarci sopra. Altrettanto serafico quando i carabinieri gli hanno restituito la refurtiva: «Che bello, non ci speravo più» ha detto.

L'allenatore della Sanremese Luigi Cichero

CICHERO. Il trainer della Sanremese è approdato alla C2 dopo avere vinto campionati a raffica. Ora, pur di fronte - risultati scarsi, e polemiche infuocate fra tifosi - società, e al rischio di «fughe» di giocatori, continua con il suo lavoro di allenatore tenendosi lontano dalle acque procelose: «Il mio lavoro è allenare i giocatori» dice tagliando corto.

- il gentil sesso gli dice un grazie grande così. Walter Vacchino, imprenditore cinematografico e teatrale, ha allestito un programma teatrale per l'inverno che prevede, tra l'altro, l'esibizione del «bello» del flamenco, Antonio Marquez, e del gruppo di spogliarellisti «California dream men». Non c'è che dire, un bel regalo per - signore di tutte le età.

MARCO. Ha organizzato una serata per i giovani all'insegna della musica, ma anche dello spiritualità. Canzoni e un momento di preghiera per ribadire solidarietà e amore per il prossimo. «I giovani hanno risposto in modo esemplare» ha detto. Il disagio giovanile può restare fuori dalla porta.

Vittima a 32 anni di un incidente stradale

Muore in Calabria calciatore di Sanremo

SANREMO. E' rimbalzata ieri - in Riviera la notizia della morte di Giuseppe Coriale, 32 anni, sanremese che dalla metà degli Anni Novanta si era trasferito in Calabria. Coriale è rimasto coinvolto nel primo pomeriggio in un incidente stradale avvenuto nei pressi di Isola Capo Rizzuto, in provincia di Crotone. Secondo i primi rilievi effettuati da una pattuglia dei carabinieri l'auto sarebbe sbandata - causa dell'asfalto reso viscido dalla pioggia.

Coriale, calciatore dilettante, era in compagnia di due giocatori - i quali stava raggiungendo il campo per l'incontro tra la sua squadra, lo Scandale, e il Botricello, una partita valida per il campionato di seconda categoria calabrese.

Lo schianto mortale si è verificato sulla statale 106 «Ionica», in località Sant'Anna, a pochi chilometri da Isola Capo Rizzuto. Giuseppe Coriale, residente a Crotone, era al volante della sua «Alfa Romeo 164» quando la vettura ha sbandato sull'asfalto bagnato andando a colpire violentemente - guardrail. - sanremese, che da quattro anni giocava come attaccante nella squadra calabrese dello Scandale, è morto sul colpo. I soccorritori hanno invece trasportato all'ospedale i due compagni di squadra che si trovavano sulla vettura e che sono rimasti feriti. Le loro condizioni sono gravi, anche se non sono in pericolo di vita. Si tratta di Antonio Rizzuto, di 22 anni, e - E. F., di 17. Un rapporto preliminare è stato trasmesso in serata alla magistratura. Non è escluco che la procura di Crotone disponga l'autopsia per accertare le cause del decesso del sanremese.

Ieri sera, la notizia della morte di Coriale ha destato commozione negli ambienti sportivi - dove l'uomo era molto conosciuto - dove aveva giocato fino a qualche - fa, prima del trasferimento definitivo in Calabria. **[g. ga.]**

Per gli investigatori si tratta di attentato

Affonda uno yacht mistero a Portosole

SANREMO. E' mistero sull'affondamento di uno yacht avvenuto l'altra notte - Portosole. La Capitaneria di Porto indaga ma dalle banchine dell'approdo turistico - non sono arrivate indicazioni utili. La barca, il «Mabita IV» è risultata essere di proprietà della «Cristina srl», una società registrata a Bergamo. Si tratta di uno scafo a motore di 16 metri e mezzo con una stazza di 32 tonnellate e un valore commerciale che si aggira intorno al miliardo e mezzo.

Un sopralluogo, effettuato con l'ausilio di sommozzatori, non è servito a chiarire i motivi dell'affondamento. Sullo scafo non risultano falle e neppure evidenti manomissioni delle prese - mare dei motori. Il sospetto degli investigatori è, comunque, che alla base dell'affondamento ci possa essere - attentato. Ieri, un rapporto - stato inoltrato all'autorità giudiziaria che ha autorizzato gli interventi per riportare a galla lo scafo che non avrebbe subito danni particolari alle strutture ad eccezione delle infiltrazioni di acqua marina che hanno compromesso interni - apparecchiature. **[g. ga.]**

Il «Mabita IV» sommerso dall'acqua

Diano: spettacoli di lap-dance in pizzeria

Cubista indagata «Show troppo osè»

DIANO MARINA. Cubista regina delle notti in discoteca, - ora pornostar, indagata dalla Procura di Imperia per atti osceni. Colpa di una provocante lap-dance, danza che fanno, nude, le ballerine dei locali nel Nevada, eseguita la primavera scor- nel pub-pizzeria Porki's, a Diano Marina. Anche il titolare del locale, Livio Gatti, è indagato con l'accusa di aver organizzato quello spettacolo che il pm Chiara Venturi giudica troppo spinto e non adatto - una pizze-, dove potevano accedere famiglie - i ragazzini.

Allo spettacolo incriminato avevano assistito, mischiati tra i clienti, gli agenti della questura. La polizia infatti era intervenuta su segnalazione di alcune famiglie che erano andate al Porki's con l'intenzione di mangiare una margherita ma si erano trovati ad assistere a uno show proibito. La prima ballerina, nome d'arte Lorenza, 30 anni, aveva imitato Ainouk Aimè, esibendosi senza veli.

La volta dopo, la polizia si - persino portata una videocamera con cui aveva filmato l'esibizione delle ballerine. Alla fine sono finiti nei guai lo stesso Gatti - avrebbe organizzato serate «piccanti» - a informare con tempestività i clienti - Lorenza, e altre due danzatrici di lap-dance.

Il gestore, difeso dall'avvocato Giuseppe Fossati, ha negato gli addebiti. Ha sempre sostenuto che, davanti all'entrata, era affisso un cartello con cui si informava la clientela che alle 23,30, iniziavano gli spettacoli «forti». E' anche possibile che il legale si opponga all'ammissione del filmato girato dalla polizia al dibattimento: non erano immagini autorizzate dal magistrato? E pare anche che Lorenza, artista un po' troppo esuberante, fosse andata oltre quello che gli era stato richiesto. Al Porki's le lap-dance dovevano per contratto essere più castigate rispetto a quelle «integrali» di Las Vegas. **[m. v.]**

La morte del futurista amico di Angelo Barile e Camillo Sbarbaro: un profondo vuoto nell'arte

Il pianto della Liguria per Agenore Fabbri

Lo scultore di Albissola è scomparso ieri all'età di 87 anni

LA morte ha colto lo scultore Agenore Fabbri, arrivato alla bell'età di 87 anni, in una stanzetta dell'ospedale S. Paolo dov'era ricoverato dalla scorsa estate. Dalle finestre di Valloria il maestro ha potuto scorgere sino all'ultimo la - amata Albissola, dove era giunto nel lontano 1932, su invito di Ivos Pacetti che lo aveva «scoperto» in occasione di - mostra in Toscana. Era un ragazzo pieno d'entusiasmo, reduce dalla scuola d'arte di Pistoia.

Ad Albissola aveva incontrato, i primi componenti della storica colonia degli artisti, - Tullio Mazzotti - Lucio Fontana, e Marinetti. L'abbraccio con i futuristi ha segnato la - vita d'artista. Non solo, Albissola gli aveva consentito di incontrare quello che sarebbe stato il suo padre spirituale: Angelo Barile, una delle più limpide voci della poesia ligure, contemporaneo - amico - Camillo Sbarbaro. Di lui Barile scrisse nel '41 «...un ingegno tipicamente toscano: limpido, equilibrato, conciso, consapevole dei suoi mezzi - risoluto - restare nei suoi limiti...Le sua scultura tende - un'arte di creazione più libera e - significa- più largo...L'ingegno di Agenore Fabbri è naturalmente portato - esplorare attraverso il reale il difficile recupero dell'anima».

I funerali di Agenore Fabbri, a destra nella foto - l'ex sindaco di Albissola Enrico Bonino, - svolgeranno oggi nella chiesa Stella Maris - Albissola Capo

Fabbri era uno degli ultimi grandi vecchi di una lunga, florida, ma irripetibile stagione artistica. Con la terra d'Albisola aveva un rapporto quasi sensuale. La gente del paese dei vasai aveva imparato presto ad amare questo toscano burbero - a considerarlo proprio come uno - casa.

Agenore Fabbri ha lasciato a Savona una delle sue opere più significative, quel grande bronzo che campeggia al centro della piazza Martiri della Libertà, nell'Oltreletimbro, inaugurato solennemente nel 1974. Una scultura che esalta il tema della libertà, quell'uo- nudo, il corpo segnato dalle torture, che tuttavia riesce ad allargare - forza di braccia le sbarre che lo tenevano prigioniero.

Quando nell'immediato dopoguerra Fabbri fece la valigia per Milano, intenzionato ad affrontare - nuova avventura nel mondo delle grandi gallerie d'arte, ad Albissola pensarono che non sarebbe più tornato tra le fornaci della ceramica. Ma si sbagliavano. Il rapporto tra Fabbri e Albissola non si è mai interrotto. Sino alla fine. I funerali oggi alla chiesa Stella Maris di Albisola Capo.

Ivo Pastorino

J.J. SMITH'S Irish Pub
"di giorno e di notte vi aspetta"
GUINNESS
RIAPERTO
DOPO L'ALLUVIONE
J.J. SMITH'S
SANREMO
Giardini Vittorio Veneto, 74 - Tel. 0184/576000

La dura protesta di Vasia e Prelà

Poste a rischio sindaci in rivolta

IMPERIA. Tra le Poste e alcuni Comuni dell'interland imperiese sta scoppiando una guerra. Il motivo della forte discordia è rappresentato dal ridimensionamento del servizio postale che, in alcuni piccoli centri sta provocando una protesta che sta coinvolgendo anche gli amministratori comunali. La lotta si preannuncia ad oltranza. A Vasia e Prelà, per esempio, gli uffici postali aperti a giorni alterni causano gravi problemi, scomodità e disagi.

Il sindaco di Prela Angelo Pisani è stato il primo a contestare le decisioni dell'Ente Poste. Dice: «Intanto contestiamo che le decisioni adottate dalle Poste sulla drastica riduzione degli orari di servizio nei nostri paesi, siano state prese unilateralmente. Secondo i contatti intervenuti in precedenza, e di cui è a conoscenza anche il prefetto, i sindaci dei centri interessati ai ritocchi degli orari di apertura degli uffici avrebbero dovuto essere ascoltati preliminarmente».

Aggiunge Pisani: «La chiusura degli uffici a giorni alterni sta provocando situazioni gravi. Prima di tutto la posta parte e giunge con ritardo. E poi, se c'è bisogno di operazioni urgenti non è sempre possibile trasferirsi nell'ufficio aperto più vicino. Nei paesi dell'entroterra ci sono anziani che non hanno neppure l'auto».

Identica la posizione del sindaco di Vasia, Umberto Cuoghi

Il sindaco di Prelà, Angelo Pisani

che ha già inviato una formale lettera alle autorità competenti perchè il problema venga rapidamente esaminato e risolto. Tutto è nato quando le poste hanno deciso di lasciare aperti gli uffici postali a Prelà solo il lunedì, mercoledì e venerdì dalle 8 alle 14. A Vasia il martedì, giovedì e sabato. Ma l'esperimento non ha soddisfatto.

Intanto, altre novità riguardano le Poste centrali di Imperia, da domani al 12, gli sportelli raccomandate e telegrafo chiuderanno a mezzogiorno per consentire alcuni lavori. Di pomeriggio sarà aperto soltanto lo sportello n. 4 (pacchi e postacelere). **[a. b.]**

Dalla direzione 30 giorni di stop. Avviate le procedure per chiudere il rapporto

Sospeso il primario di Ortopedia

Il professor Alonzo sostituito da Lagorio

IMPERIA. Il professor Francesco Alonzo, primario della Divisione di Ortopedia dell'ospedale di Imperia è stato sospeso per 30 giorni dall'incarico. Non soltanto. La direzione generale dell'Asl ha avviato nei suoi confronti le procedure per la risoluzione del rapporto di lavoro. In altre parole: licenziamento. A capo della divisione, per il momento, è stato nominato il dottor Mauro Lagorio.

La clamorosa notizia risale a giovedì scorso ma la si è appresa solamente ieri. Tre giorni fa è stata consegnata nelle mani del primario, 69 anni il 1° febbraio prossimo, la delibera fatta dall'Unità sanitaria locale in cui si notifica la decisione della direzione di sospendere il medico dall'incarico per 30 giorni e far data da venerdì 6. E' stata applicata una norma del contratto di lavoro che prevede la sospensione dei medici dell'Usl da 1 a 30 giorni. Le ragioni di questo provvedimento sono note, ma nella norma del contratto si afferma che quando la presenza di un dirigente «può essere pregiudizievole per l'azienda» è possibile prevedere la sospensione. Nel caso del professor Alonzo è stato applicato il massimo consentito. Quali sono state le motivazioni per una decisione così grave e che non ha riscontri almeno in un recente passato nell'Usl imperiese?

Non è, tuttavia, il solo provvedimento che l'Usl ha deciso di applicare nei confronti del notissimo primario originario di Benevento: è stata anche avviata la procedura per la definitiva risoluzione del rapporto di lavoro. Quest'ultimo aspetto è un po' più complicato e affonda le radici nella diversa applicazione dello stesso articolo del contratto di lavoro. Il caso nasce nel luglio scorso dopo una valutazione della «produzione» del reparto da parte del Centro Controlli Direzione: con i nuovi criteri manageriali dell'Usl, per «produzione» si intendono il numero di ricoveri, interventi chirurgici e quant'altro si attiene all'attività del reparto stesso. L'ufficio, nato poco più di 5 anni fa e previsto dalla legge regionale per controllare, appunto, produzione e gestione aziendale, avrebbe verificato il funzionamento della Divisione ortopedica imperiese. Ad agosto la documentazione è stata spedita al dottor Alonzo al quale è stato dato tempo, entro fine mese, di presentare le proprie controdeduzioni. Queste sono state quindi rimandate al Centro di controllo che ha trasmesso le considerazioni finali al direttore generale, dottor Luciano Grasso. Che cosa è scritto? Non si sa, ma certo è che sulla base di questa relazione il direttore ha iniziato la procedura prevista dal contratto per la risoluzione del rapporto di lavoro. In ogni caso, nulla riguardo questo preciso aspetto della vicenda, è bene precisarlo, è stato deciso con valenza definitiva.

Gelsardi

Il professor Francesco Alonzo

«Già pronto il ricorso al Tar»

«Non sono affatto preoccupato. Ho già dato incarico ai miei avvocati di presentare ricorso al Tar». E' tranquillo il professor Alonzo, libero docente di tre branche importanti della medicina come Anatomia chirurgica, Clinica ortopedica e Chirurgia d'urgenza. E' inoltre specializzato in Chirurgia generale, Ortopedia e Traumatologia. Primario e Imperia dalla metà degli Anni Sessanta, è uno dei medici più noti dell'intera provincia. Raggiunto al telefono nella sua abitazione ha detto: «Sono dallo stesso paese di Di Pietro - dice - Siamo gente dura, non molla. Ho diritto a rimanere in servizio fino a 72 anni e intendo farlo. Per il momento ho deciso di prendermi un lungo periodo di riposo, poi si vedrà. Tesa? Neanche un po'». Un paio d'anni fa il professore aveva fatto ricorso al Tar, ottenendo la sospensiva, contro la richiesta di pensionamento dell'Usl per limiti d'età. L'Usl, allora, si è rivolta al Consiglio di Stato e la causa è ancora pendente. Da parte dell'Azienda non ci sono commenti. Unici dati: mediamente le operazioni in un anno nel reparto di Imperia sono poco più di 250; oltre 500 a Bordighera; circa 1400 a Sanremo. **[giu. gel.]**

DALLA CITTA'

INDAGINI

L'accusa: è un protettore albanese arrestato a Diano

Un arresto e diverse perquisizioni: è il bilancio di un'operazione antiprostituzione condotta tra le squadre mobili di Imperia e Modena. La polizia ha arrestato a Diano Marina l'albanese Sphetim Mehmetaj, 23 anni, accusato di essere «protettore» tra i più violenti. Secondo le accuse, malmenava e ricattava le ragazze del Paese che rifiutavano di lavorare per lui sul marciapiede. Come base aveva un alloggio in via dea Diana 14. A Modena è stato arrestato il fratello Fatmir, 27 anni, mentre altri tre presunti sfruttatori sono sfuggiti alla cattura. **[m. v.]**

ACQUA

Domani possibili disagi in via Calderina, per lavori

In via Diano Calderina, nel tratto compreso tra i civici 66 e 248, dalle 24 di domani alle 6 di martedì, l'erogazione dell'acqua dai rubinetti di casa potrà subire delle interruzioni. Lo annuncia l'Amaia affermando anche che l'azienda è costretta a sospendere la distribuzione per alcune ore perchè deve provvedere ad importanti lavori di ricondizionamento delle rete idrica della zona. **[a. b.]**

SOCCORSI

Aiuti al Centro America promossi dalla Croce rossa

A seguito dell'emergenza che ha colpito 8 regioni del Centro America, la Cri lancia un pressante appello, al fine di promuovere una raccolta di fondi per generi di prima necessità. I versamenti potranno essere effettuati sui seguenti conti: n. 300004 intestato a Cri via Toscana 12 Roma, e n. 218020 intestato alla Banca Nazionale del lavoro Roma. **[a.b.]**

ARTE

Cumpagnia dell'Urivu si parla di idrologia

La Cumpagnia de l'Urivu ha varato un contenuto programma di manifestazioni culturali. Nella sede di Palazzo Guarnieri il 12 novembre dopo il «Si ricomuncia» del presidente Jacopo Varaldo parlerà Gianni Lepre che, illustrerà: «Idrologia della Valle del Prino». **[b. v.]**

ARTE

Inaugurata al Battifoglio la personale di Anselmi

E' stata inaugurata ieri alle 18, alla galleria d'arte Battifoglio di via Vieusseux a Imperia, la «personale» di Franco Anselmi. L'esposizione è stata intitolata: «Il mio regno per un cavallo». La mostra si protrarrà sino al 6 novembre. **[b. v.]**

Una protesta

«Dopo l'incendio hanno ripulito»

IMPERIA. Aspettano ancora l'intervento del Comune le due famiglie che abitano nella palazzina di via Monterosa a Cantalupo dove un paio di settimane fa era scoppiato un incendio per il quale padre e figlio, Dino e Franco Marchiori, sono tuttora ricoverati. Sul pianerottolo dove si apre la porta della famiglia Grasso sono ancora accatastati mobili bruciati e maleodoranti. «E' una situazione igienica al limite del sopportabile», dicono i coniugi Grasso. Fa eco la famiglia Vassallo che abita al piano di sotto: «Sono venuti alcune volte dirigenti del Comune, ma finora non è stato portato via nulla».

Risponde il vicesindaco Paglieri: «Non è un'operazione semplice, si vogliono le autorizzazioni dei proprietari». «Ma - replicano del due famiglie - le autorizzazioni ci sono, siamo andati a prenderle dai pazienti direttamente in ospedale. Non sappiamo più che pesci pigliare. Non ci sembra una cosa così difficile». **[a. b.]**

Imperia: si rompe una bombola di azoto dell'oleificio Raineri

Palazzo invaso dal gas

Tanto fumo e paura ieri in via Schiva

IMPERIA. Fuga degli inquilini da un palazzo di via Schiva, ieri mattina. La gente che abita sopra il civico 64 ha temuto il diffondersi di un incendio, dal deposito dell'oleificio Raineri usciva un fumo spesso che ha invaso l'androne ed è passato negli edifici attigui. Pasquale Valente, 46 anni, impiegato del catasto il cui portone di casa è in via Alfieri 31 e comunica col palazzo «affumicato», ha dato l'allarme (Valente è ritratto nel riquadro). In pochi istanti sono accorsi i vigili del fuoco che hanno dovuto sfondare la porta d'ingresso. Nella foto di Roberto Ruscello una fase dell'intervento. All'interno non c'erano fiamme, solo un denso vapore bianco che aveva occupato il magazzino. Pare fosse uscito da una bombola di azoto, gas inerte usato per imbottigliare l'olio.

Mentre i pompieri erano al lavoro è arrivato, ignaro di tutto, il titolare della ditta, Lorenzo Laporta. Anche una pattuglia della polizia ha fatto la sua comparsa. L'allarme è rientrato dopo circa un'ora. **[m. v.]**

L'intervento dei vigili del fuoco in via Schiva. Nel riquadro Pasquale Valente

Dramma a Linguaglietta: ci sono colpe?

Regista morì trafitto Il caso è riaperto

CIPRESSA. Carabinieri cercano di mattonelle sconnesse, buche nel selciato. Succede a Linguaglietta, frazione di Cipressa, dove sono state riaperte le indagini sulla morte del regista tedesco Hugo Schier Horst, 66 anni, che, la scorsa primavera, inciampando e cadendo, era rimasto orribilmente trafitto dalle punte acuminate di un cancello.

Il sostituto procuratore della Repubblica di Imperia Chiara Venturi ha ordinato degli approfondimenti: intende verificare se esistano responsabilità.

A chi addossare un'eventuale colpa, da legare al cattivo stato del terreno? L'uomo di cinema, che era arrivato a Linguaglietta a trovare un'amica, è rimasto vittima di un tragico incidente che poteva essere evitato? Sono domande la cui risposta il magistrato ha affidato ai carabinieri di Santo Stefano, diretti dal maresciallo Delogu. Dovranno in pratica scoprire se tra i gradini e le mattonelle del carrugio teatro del dramma, si nascondano sconnessure e queste siano state trascurate dall'Amministrazione, e da privati se il punto dell'incidente ricade nella proprietà di singoli.

L'incidente era accaduto lo scorso 30 aprile, poco dopo l'alba. Hugo Schier Horst, di Monaco di Baviera, era venuto in Liguria con la moglie Barbara Guttler. Li ospitava l'amica Sybille Link, 44 anni, che abita per buona parte dell'anno a Linguaglietta, pare che Horst quella mattina fosse uscito molto presto per godersi un po' di aria buona. Secondo il primo rapporto mandato alla Procura subito dopo il fatto, avrebbe preso una stradina e sarebbe inciampato a causa del fondo, in gran parte sbreccato. Lo straniero era caduto pesantemente in avanti finendo contro un piccolo cancello. Un puntale lo aveva passato da parte a parte uccidendolo all'istante. Il corpo venne scoperto con orrore, poco più tardi, da un passante. La vittima era molto conosciuta nell'ambiente del cinema. **[m. v.]**

LETTERE AL GIORNALE

Sulla palestra ex Eca parlano gli assessori

Intendiamo rispondere alla lettera che ha lamentato la scarsa chiarezza sulla vicenda della palestra Ex Eca. Precisiamo pertanto: 1) ci siamo occupati di comune accordo del problema in quanto l'una assessore all'Edilizia scolastica, l'altro assessore allo Sport; 2) i lavori di sistemazione della palestra (tegole comprese) sono completati, la palestra ha il certificato di agibilità e, a breve, giusto il tempo di eseguire le pulizie, sarà utilizzabile dagli studenti, come, peraltro, è già stato preannunciato ai rappresentanti del Classico e dell'Ipc mercoledì 4 novembre scorso; 3) le società sportive che hanno ottenuto regolarmente in assegnazione la palestra a fine settembre, riceveranno in consegna la settimana prossima le chiavi e potranno cominciare a utilizzarla normalemente; 4) c'è stato effettivamente un ritardo di un mese e mezzo, ma sinceramente non ci sembra rilevante da oscurare il fatto che finalmente è pronta la ristrutturazione interna dei locali, con riscaldamento, impianto elettrico a norma, giusto aerazione; 5) sono ancora da ampliare e adeguare gli spogliatoi e i servizi e ciò si farà con un ulteriore finanziamento da attivare al più presto.

Antonio De Bonis
Carla Nattero,
rispettivamente assessori allo Sport e all'Edilizia scolastica del Comune di Imperia

Canali di scolo per via Pastonchi

Ho notato che da qualche giorno si stanno risistemando i tombini lungo via Fanny Roncarti Carli, alle Cascine di Oneglia. Si tratta indubbiamente di lavori utili, soprattutto dopo i danni provocati dalla recente alluvione. Perchè, però, non estendere gli interventi alla vicina via Pastonchi, che costeggia Villa Grock, magari realizzando una cunetta per raccogliere l'acqua piovana?

Qui, infatti, mancano sistemi che consentano il più rapido deflusso e in caso di forte piogge l'acqua invade la strada. Anche per questo motivo, nella zona sono prodotti grossi avvallamenti. Una migliore canalizzazione servirebbe a migliorare la situazione.

Lettera firmata, Imperia

Caso Palavela «Non sul porto»

Non vogliamo entrare nel merito delle decisoni che riguardano l'acquisto del Palavela. In breve, non ci interessa sapere se serve alla città e se sia bene e male spendere tutti i milioni che occorrono per assicurarsi il grande tendone. Una cosa, però è certa. Il Palavela deve, secondo noi, cambiare sede. Se il sindaco e i consiglieri comunali, insomma chi dovrà decidere la cosa, avessero la bontà di recarsi in questi giorni sulla passeggiata a mare, nei pressi del molo corto del porto, avrebbero la possibilità di vedere come è bello il panorama senza quel grande ostacolo. Siamo convinti che, con questa prova, non ci sarebbero problemi nel pensarla come noi.

Lettera firmata
Diano Marina

Scrivere alle redazioni di Imperia, via Bonfante 10, e Sanremo, via Gioberti 47

NUMERI UTILI

AUTOAMBULANZE

Imperia: 118 (n. unico). **Bordighera:** 252.525 - 295.455 **Borgo:** 28. **Cervo - S. Bartolomeo:** 405.353. **Diano Marina:** 494.112. **Dolceacqua:** . **Ospedaletti:** 505.050. **Pieve - Teco:** 36.377. **Pontedassio:** 279.700. **Pornassio:** 325.132. **Riva L.:** 485.754. **S. Stefano al** 00. **Sanremo:** 0184-505.050. **Arma di Taggia:** 0184-41.444. **Ventimiglia:** 250.722 (anche ambul. veter).

Telefono Amico: tel. 0183-290.450. 18-24

Emergenza Sociale Sanremo: telefono 1674.81.814. Ore 16-22.

DI TURNO

Le farmacie restano aperte 8,30-12,30 e 15,30-19,30 escetto quelle di turno.

Imperia: *Massabò*, via Cascione 146, 0183-61.167; *Borgo San Moro*, via Sant'Agata 1/a, tel. 0183-710.674.

Sanremo: *Dell'Angelo*, via Matuzi della Libertà, tel. 0184-530.688; *Bosso*, corso Imperatrice 9, tel. 0184-578.174.

Farmacie che assicurano la reperibilità in provincia:

Bordighera-Vallecrosia: *Zitomirsky*, via Col. Aprosio 183, 0184-294.319.

Camporosso: *Manassero*, via Vittorio Emanuele 62, tel. 0184-288.191.

Diano - Cervo - S. Bartolomeo: *Scioli*, corso Garibaldi 16, tel. 0183-407.530.

Dolceacqua: *Muratorio*, piazza Matteotti 2, tel. 0184-206.133.

Ospedaletti: *Marcoz*, 105/108, 0184-689.015.

Pieve - Teco: *Cappi*, Ponzoni 70, 0183-36.209.

Ligure: *Nuvoloni*, piazza Bolo 42, tel. 0184-485.754.

Santo Stefano al Mare: *Nuvoloni*, piazza Cavour 14, tel. 0184-486.862.

Arma di Taggia: *Del Torto*, via S. Francesco 10, tel. 0184-43.590.

Ventimiglia: *Viale*, piazza Costituente 22, tel. 0184-351.140.

OSPEDALI

EMERGENZA 118 sostituito i numeri l'emergenza di Ventimiglia-Bordighera, remo Imperia per la richiesta urgente un'ambulanza o interventi emergenza. Il numero è gratuito richiede prefisso. **Ospedali: Imperia:** 7941. **Sanremo:** . **Bordighera:** 2751. 91.524.

nott. e fest. (num. verde) tel. 167-554.400. **medico montano:** tel. or.: 9-12, tel.

GUARDIA DEL FUOCO

Soccorso urgente: 115; **Imperia:** 710.221; **Sanremo:** 505.858; **Ventimiglia:** 357.473.

DA NON PERDERE

IMPERIA

Il libro di Attilio

Mercoledì 11 alle 15,30 nella sede del Filo d'Argento, in sala Padri Minimi a Imperia, il sindaco Davide Berio presenterà l'ultimo libro di Attilio Mela dal titolo «Aspettando aprile». All'appuntamento sarà presente l'autore. **[a. b.]**

«Giochiamo insieme»

Il Centro solidarietà anziani di Noaro 14 propone oggi alle 16 «Giochiamo insieme». E' prevista l'animazione per anziani. **[d. bo.]**

DOLCEACQUA

Le immagini della Val Nervia

Il «Visionarium» è aperto dalle 16 alle 19 in via Doria. Il video è intitolato «La Val Nervia nella quattro stagioni». **[d. bo.]**

IMPERIA

Conferenza sulla Norvegia

Giovedì 12 alle 17.30, al Centro polivalente di piazza Duomo a Imperia, la professoressa Silvana Mazzoni terrà una conferenza dedicata alla Norvegia. L'iniziativa è promossa dall'Associazione insegnanti di geografia. **[a. b.]**

IMPERIA

Corso di bridge all'Unitre

Domani alle 15.30, nella sede dell'Unitre, in piazza Calvi a Imperia, il docente Beppe Ellena terrà una lezione «Il secondo millennio». Segue alle 17, a cura di Renzo Pellicani, un corso di bridge. **[a. b.]**

IMPERIA

Comunicazione con i sordi

L'Ente nazionale sordomuti di Imperia organizza, da gennaio, un corso in tecniche di comunicazione con i sordi. Per informazioni telefonare allo 0183-710730. **[a. b.]**

PIGNA

Tappa al rifugio Allavena

Il nuovo rifugio Allavena di Colle Melosa è aperto ogni domenica, come tappa di escursioni guidate. Info: 0183-290213. **[d. bo.]**

Una serra dell'azienda Santamaria

Una dinamica figlia d'arte al vertice dell'Unione Agricoltori di Imperia

Marchio doc per i fiori di Sanremo

E' una delle proposte di Sandra Santamaria

SANREMO. La floricoltura è in crisi? Niente paura, alle soglie del 2000 nella «stanza dei bottoni» arriva [illegible] generazio- [illegible] manager. Una rivoluzione anagrafica che ha giustamente scoperto le donne-manager. E' la sfida in rosa del terzo millennio. Riusciranno questi «cervelli al femminile» a vincere dove i loro colleghi uomini hanno palesato gravi carenze organizzative, culturali, economiche e strategiche?

Come sempre solo il tempo, che è galantuomo, darà risposte certe. In attesa c'è da registrare che nella direzione della Unione degli Agricoltori di Imperia, il patronato agricolo riconoscibile a livello nazionale con la sigla ConfAgricoltura, paragonabile alla Confindustria, opera [illegible] brava manager.

E' figlia d'arte, si chiama Sandra Santamaria, la sua famiglia da generazioni coltiva fiori. Attualmente a Bevera, insieme al fratello Sergio, ai genitori Elena ed Elio, dirige un'azienda modello di piantine selezionate di garofani. Sono ibridatori, «inventano» i fiori del futuro e li vendono in tutto il mondo. Anche i bisnonni erano contadini. Coltivavano gli «asparagi nel cotone» e li vendevano agli chef dell'hotel Negresco di Nizza.

Sandra Santamaria, insieme agli altri eletti del direttivo della Unione degli Agricoltori, è al vertice di un patronato che vanta 1000 iscritti, 800 tra le più grandi aziende del Ponente, un giro d'affari annuo superiore ai [illegible] miliardi. Cifre e responsabilità da brivido.

«Oggi in floricoltura - dice Sandra Santamaria - l'improvvisazione [illegible] ha più spazio. La globalizzazione, la concorrenza, la tecnologia, i costi degli altri Stati ci stanno soffocando. Viviamo, volenti o nolenti, in una società legata all'immagine e alla tecnologia. Chi [illegible] lo capisce è fuori mercato».

E Sanremo? Quali sono le ricette per superare la «zona buia» dei fiori della Riviera?

«A mio parere - risponde Sandra Santamaria -, anche tenendo conto dell'esperienza fatta con altri colleghi durante gli anni in cui abbiamo dato vita all'Anga, l'Associazione nazionale giovani agricoltori, è indispensabile risolvere almeno quattro problemi. Il primo è inventare un idoneo marchio di qualità per i fiori di Sanremo. Un marchio DOC, sempre legato al prodotto, per evitare contraffazioni e praticare adeguati controlli. Il secondo è fare funzionare il Mercato di Valle Armea. Soprattutto garantire servizi primari efficenti, [illegible] gli ascensori, e tutelare il coltivatore. Impedire che sia bidonato da compratori fasulli. Il terzo, promuovere specializzazioni. Già da oggi la floricoltura vincente è quella mirata. Noi vendiamo talee di garofani in Giappone, Israele, Columbia, Kenia. Le loro produzioni, per quantità e costi, rischiano di annientarci. Noi conserviamo la qualità del fiore, [illegible] non basta più. E quarto, lo Stato deve aiutare la floricoltura. Sostenerla almeno con sgravi contributivi. Le nostre aziende sono troppo penalizzate, paghiamo tutto più [illegible] dei nostri concorrenti. Lo Stato deve accogliere subito la richiesta della ConfAgricoltura e dichiarare tutta la provincia di Imperia "Zona montana svantaggiata"».

[illegible]

«FLORITEC 98»

Mostra-mercato a Bussana

Tra una settimana, sabato 14 novembre alle [illegible] 9,30, al Mercato dei Fiori di Valle Armea, a Bussana, aprirà i battenti «Floritec 98». Una mostra-mercato dei mezzi tecnici, dalle novità vegetali [illegible] del [illegible] vivaistico per la floricoltura [illegible] l'orticoltura specializzata. Un salone importantissimo per chi coltiva la terra, i fiori, così [illegible] per chi commercializza.

Per tre giorni (Floritec chiuderà i battenti il 15 novembre) l'area del mercato dell'Armea sarà invasa da tutte le qualità di fiori prodotti in questo periodo nel Ponente. La mostra, però, sarà anche un momento importante [illegible] verifica, [illegible] studio, [illegible] ricerca delle [illegible] luzioni delle varie problematiche del «Pianeta floricoltura». Esperti, infatti, terranno convegni mirati soprattutto alla «Indagine statistica relativa alle varietà floricole presenti a Sanre-

MANAGER & MAMMA

«Sono [illegible] perchè [illegible] devo fare»

A vederla all'opera, rispondere al telefono a clienti asiatici, americani, europei Sandra Santamaria non ha nulla da invidiare al manager-uomo, al boss potente «che tutto vuole e tutto può» [illegible] molti film hollywoodiani. Sorridente, ma sempre decisa e preparata, Sandra Santamaria è anche una madre dolcissima. «Ho una famiglia meravigliosa - dice mentre mostra il bellissimo catalogo della sua ditta, la Collezione 88-89 Santamaria tradotto in 5 lingue, francese, inglese, tedesco, spagnolo e giapponese -. Non posso neppure immaginare la mia vita senza i miei due figli: Chiara, cinque anni, e Daniele tre. Ho ottimi rapporti con i miei genitori, mio marito, i suoceri. Sono serena, so cosa si deve fare. E questo mi aiuta nel lavoro, sia dentro la mia azienda, sia [illegible] vertice della Unione degli Agricoltori». [r. b.]

Per «Sanremo famosi» un'impresa trovare posto all'Ariston

Caccia ai biglietti-invito

Cinquanta regalati da La Stampa

[illegible] E' iniziata febbrile la caccia [illegible] biglietti-invito per Sanremo famosi, l'anteprima del Festival riservata ai giovani emergenti in programma l'11 novembre. Quasi duemila i posti dell'Ariston. Ma quanta fatica per riuscire a trovarne uno!

La Stampa metterà a disposizione dei suoi lettori cinquanta inviti per la serata di mercoledì. Andranno (due biglietti) ai primi 25 lettori che telefoneranno alla redazione di Sanremo (0184/503003) martedì mattina, 10 novembre, a partire dalle ore 10. Non basterà la telefonata. I [illegible] fortunati che riusciranno a prendere la linea, dovranno poi consegnare i tre tagliandi pubblicati sabato, domenica e martedì nelle pagine delle tre edizioni liguri.

Sarà una passerella [illegible] eliminazione. Tutti i 14 «deb», infatti, [illegible] ammessi di diritto alla kermesse [illegible] febbraio nella categoria Nuove proposte. Dodici sono stati scelti dalla speciale commissione Rai sulla base di un preciso progetto musicale, due [illegible] scaturiti dalle selezioni dell'Accademia della canzone. Due su oltre 1200. Quasi come azzeccare un «Gratta e vinci».

Questi i meravigliosi quattordici: Max Gazzè, che canterà «La favola di Adamo ed Eva»; Alex Britti «Solo una volta»; Leda Battisti «L'acqua del deserto»; Boris «Knock Down»; Allegra «Devi stare attenta»; Arianna «Ritorna»; Francesca Chiara «Streghe»; Dottor Livingstone «Oggi»; Filippa Giordana «Vissi d'arte»; Daniele Groff «Daisy»; Irene Lamedica «Sette giorni su sette»; Soerbà «I am happy»; Elena Cattaneo «Maledetta pri- [illegible] Quintorigo «Kristo sì». Cattaneo e Quintorigo sono i «laureati» dell'Accademia.

Sanremo famosi sarà tra- [illegible] in diretta da Raiuno in prima serata. Presentano Max Pezzali e Alessia Merz, reduce dai successi di «Matricole» su Italia 1. Ospiti dell'anteprima-Festival due «gruppi cult» stranieri: Le Cleopatra e [illegible] Aqua. Un momento di respiro internazionale [illegible] un palcoscenico dove regnerà la canzone italiana. E per di più con interpreti emergenti. Tutti i cantanti [illegible] stati scelti dalla direzione artistica del Festival (Bemporad, Bardotti, Bacalov, Minieri e Pezzolla) che ha avuto parole di elogio: «Artisti di grandissime capacità».

[illegible] Piero Moretti

Iniziativa del Centro sociale La Talpa e l'Orologio

Pale, zappe e rastrelli per il «parco ritrovato»

IMPERIA. Al lavoro per recuperare il [illegible] ritrovato»: la giornata indetta oggi dal Centro sociale La Talpa e l'Orologio nell'area dismessa dall'Esercito al Prino è un'occasione per ricordare le tante zone da recuperare che potrebbero cambiare il volto della città. L'elenco comprende anche le Ferriere, [illegible] sotto accusa perchè le ciminiere sono pericolanti.

Prino. Dopo [illegible] recente polemi- [illegible] contro la decisione [illegible] recintare l'area intorno ai capannoni [illegible] via Littardi, «impedendo l'usufrutto della zona verde», il Centro La Talpa torna ad occuparsi dello spazio. Oggi, dalle 10 alle 18, è in programma una giornata per il recupero del parco. «Portate rastrelli, decespugliatori, carriole, pale, zappe», invitano gli organizzatori.

[illegible] ci sarà spazio anche per la [illegible] da bere e da mangiare»: alle 16 è prevista una castagnata. E' un'iniziativa che vuole mettere in evidenza la possibilità di utilizzare l'area, un tempo dell'Esercito, a favore della collettività.

Secondo un'ordinanza del sindaco Berio, la zona dovrebbe essere al più presto bonificata, eliminando ogni possibile causa [illegible] di pericolo per la gente.

Altre [illegible] Un'ordinanza del sindaco ha vietato il transito nella stradina sotto le ex Ferriere, infrastrutture del lontano 1915: c'è pericolo di crollo. Il consigliere comunale Marco Dulbecco ha appena firmato un'interpellanza, in cui chiede l'abbattimento della ciminiera pericolante. Non è però così facile: esistono vincoli della Soprintendenza, visto che i fumaioli [illegible] un esempio di «archeologia industriale». Intanto, nell'area delle [illegible] caserme Siffredi continuano gli interventi per la realizzazione del nuovo Tribunale (il costo è di [illegible] miliardi e mezzo). [a. f.]

Legambiente: «Non è colpa nostra se il torrente è sporco»

Polemiche dopo-alluvione A Taggia scontro frontale

TAGGIA. «Secondo il sindaco la responsabilità per lo stato miserevole dell'intero sistema di smaltimento delle acque piovane nel nostro Comune risalirebbe agli ambientalisti che si opporrebbero alla ripulitura lungo l'ultimo tratto dell'alveo dell'Argentina costituito in oasi faunistica: nulla di più falso». Mario Bosso, della Legambiente Valle Argentina, mette sotto accusa con una lettera aperta il sindaco Piero Gilardino ritenuto «reo» di alimentare voci che screditerebbero le associazioni ambientalistiche attribuendo loro, più o meno velatamente, responsabilità nell'ultima alluvione.

All'origine un precedente: quattro anni fa, quando vennero programmati interventi di pulizia nel fiume, gli ambientalisti si opposero poichè, in quel periodo, nell'oasi faunistica era in atto la nidificazione di diverse specie di uccelli. «Si trattava - afferma Bosso - semplicemente di trovare altre date. Comunque ancora lo scorso mese di aprile abbiamo riaffermato la necessità di procedere regolarmente al mantenimento dell'alveo in condizioni ottimali. Un'operazione che si rende necessaria a seguito dell'irresponsabile riduzione cui è stata soggetta, quando venne realizzata, la cosiddetta Superstrada. La sezione dell'alveo, la cui larghezza era prescritta in non meno di 115 metri, venne ristretta a 90 metri».

L'oasi faunistica del torrente Argentina al centro della polemica innescata da Legambiente e il leader di Taggia Mario Bosso

Bosso si sposta su altre considerazioni: «Un nostro detto affermava che se non è ben curata "l'acqua ogni cent'anni torna al suo posto". L'esperienza ha fatto fare molti passi indietro quanti ridevano di questa saggezza popolare tant'è che le leggi attuali obbligano a tener conto degli spostamenti che i corsi d'acqua hanno compiuto negli ultimi duecento anni».

Il sindaco Piero Gilardino non raccoglie (per ora) il guanto di sfida. «Non rispondo più - dice - a documenti che prima sono consegnati ai giornali e dopo al destinatario. Quando avrò in mano la lettera mi pronuncerò». [m. c.]

Il sindaco ha scritto al direttore generale Celli per contestare il nuovo impianto

Bottini: «No all'antenna Rai»

Sul piede di guerra gli abitanti di San Martino

SANREMO. «Quell'antenna non s'ha da fare». Parafrasando i Promessi sposi, il sindaco di Sanremo Giovenale Bottini, è in campo per impedire la costruzione della nuova antenna Rai a San Martino. Carta e penna alla mano, Bottini, ha scritto al direttore generale della Rai, Celli, e al direttore di Raiuno, Saccà, per ribadire il «no» suo e dell'amministrazione comunale del Polo ad una struttura che, oltre a nascondere possibili emissioni dannose per la salute pubblica, rischia di riproporsi negativamente sotto il profilo dell'impatto ambientale.

«Come già comunicato - scrive Bottini - tale installazione reca grave pregiudizio per il quartiere. La cosa, inoltre, è già stata oggetto di numerosi esposti che sottolineano i potenziali pericoli per la salute dei cittadini e per l'ambiente, trattandosi di un'installazione in pieno centro abitato».

Bottini è intervenuto dopo avere accertato la presenza di personale tecnico nell'area di proprietà della Rai fra via Ansaldi e Portosole, a Sanremo.

La vecchia antenna radiofonica, alta oltre 60 metri, era stata smantellata l'anno scorso anche in seguito alle lamentele degli abitanti di via Ansaldi preoccupati per i danni causati alla salute dalle possibili magnetiche. Sembrava che non dovesse ricostruita. Invece la Rai aveva dato il via alla realizzazione di nuova antenna, sottile, alta 50 metri. Comunque un'immagine negativa per l'ambiente.

I lavori per la costruzione della nuova antenna Rai di San Martino (Foto Gatti)

In luglio il pretore Franco Pirogine aveva bloccato i lavori accogliendo il ricorso di alcuni abitanti della strada. Contro l'antenna Rai si era mossa anche la direzione di Portosole che aveva vietato il passaggio in banchina dei mezzi diretti al cantiere.

Il consigliere comunale Michele Gandolfi, di forza Italia, si è interessato al chiedendo spiegazioni ai responsabili dell'alta frequenza presso la sede Rai di Genova: «Vogliamo - ha detto - una risposta che tuteli il quartiere e tutti i suoi abitanti».

Bottini, intanto, ha chiesto ai vertici di viale Mazzini di bloccare la costruzione della antenna e ad individuare nel territorio una zona maggiormente consona allo scopo. E soprattutto ha ribadito la necessità di concordare la scelta con l'amministrazione al fine di tenere nella dovuta considerazione le esigenze della popolazione. Non contento ha telefonato personalmente a Saccà sollecitando l'urgenza di una risposta. Il direttore di Raiuno si è impegnato ad esaminare il problema già lunedì mattina. [g. p. m.]

DALLA CITTA'

Anche il camper dei vigili mobilitato in piazza Eroi

Primo giorno di servizio per il nuovo centro mobile operativo della Polizia Municipale. Il camper è stato utilizzato nell'ambito dei controlli che hanno visto le pattuglie impegnate al mercato di piazza Eroi. La giornata di ieri ha visto anche il sequestro di merce marchi contraffatti sulle bancarelle e l'individuazione di alcuni gruppi di zingarelli. [g. ga.]

TAGGIA

Grande guerra: messa per ricordare i Caduti

La Festa delle forze armate e degli ex combattenti sarà celebrata oggi a Taggia. Alle 10,30 messa nella chiesa della Madonna miracolosa, alle 11 corteo al Monumento dei Caduti con orazione di Giovanni Pastorelli. Interverrà la banda musicale «Anfossia». [m. c.]

SEMINARI

Diritto Umanitario sessanta corsi

Si susseguono i corsi dell'Istituto internazionale di diritto umanitario. Da domani via a quello, in lingua inglese, sul diritto nei conflitti armati. Sessanta i partecipanti in rappresentanza di trentuno nazioni. [m. c.]

FIORI

Villa Ormond, concorso di composizioni floreali

Fissati i prossimi appuntamenti (a Villa Ormond) per il Flos club Sanremo. Dal all'8 dicembre mostra di composizioni floreali, dal 29 al 31 gennaio «VI Concorso internazionale». Parteciperanno anche numerose sanremesi. [m. c.]

Panchine e marciapiedi sporchi in via Magellano

Aumentano le proteste sulla scarsa pulizia della città. Residenti e turisti si lamentano perchè troppi marciapiedi, panchine, giardini sono sporchi e pericolosi. Tra le zone segnalate come le più «rischio» quella di via Magellano. «Ovunque - si denuncia - c'è sterco di piccioni e gabbiani». [r. b.]

Visite ai musei invito dell'Istituto

L'Istituto Internazionale di Studi Liguri ha curato la realizzazione di un nuovo depliant che invita ad un itinerario culturale tra i sette musei che gestiste ormai da anni tra le province di Imperia e Savona. Per quanto riguarda Sanremo interessa la pinacoteca Rambaldi e il museo civico Palazzo Bore d'Olmo. [g. ga.]

Lo scafo, 11 metri valore 200 milioni, era in banchina in un cantiere di porto vecchio per lavori

A bordo bivacco di clandestini: brucia yacht

Il rogo sarebbe stato provocato da un fornello o da un mozzicone

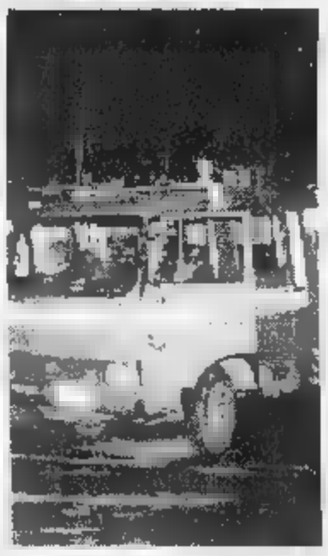

L'incendio ha distrutto l'interno del «Nak». All'esterno soltanto tracce di fumo vicino agli oblò. Qui sopra l'intervento dei vigili del fuoco chiamati dagli uomini della Capitaneria di porto

SANREMO. Fiamme a porto vecchio, a bordo di uno yacht trasformato in dormitorio dagli extracomunitari. Il rogo, l'altra notte, ha distrutto il «Nak», un motoscafo d'altura di 11,5 metri, del valore di circa 200 milioni. L'intervento dei Vigili del fuoco e dei carabinieri è stato immediato. I pompieri hanno spento le fiamme mentre i militari si sono occupati degli accertamenti per risalire alla loro origine. E' così emerso che ad innescare il rogo sarebbe stata la presenza di alcuni extracomunitari che da tempo, come già segnalato alle forze dell'ordine dal cantiere che aveva in custodia l'imbarcazione, utilizzavano le cuccette sottocoperta come rifugio dove trascorrere la notte. Gli uomini del capitano Pierluigi Gabrielli, in collaborazione con la Capitaneria di Porto, sono riusciti anche a individuare i presunti occupanti dello scafo. A scatenare le fiamme potrebbe stato un mozzicone di sigaretta o un fornello a gas da campeggio.

Un incendio colposo, quindi, non si è trattato di un attentato. Ai cantieri «Sea Ground Multiservice» della famiglia Di Mola, i commenti sono pochi: «Da tempo avevamo denunciato presenze sospette». I titolari, l'altra notte, prima dell'arrivo dei pompieri si erano messi al lavoro con gli estintori.

Il «Nak», che si trovava sulla banchina di porto vecchio, è barca di proprietà di Rainiero Sartoretto, 50 anni, residente a Pecetto (Torino). Lo yacht era in attesa di riparazione dopo l'affondamento avvenuto nel '96 a Diano Marina, un incidente nel corso del quale si era aperta una falla nello scafo.

L'incendio, nonostante la sua origine accidentale, ribadisce la necessità di nuovi controlli di polizia e carabinieri nella zona del porto, un'area che da mesi è diventata un punto di incontro e rifugio per gli extracomunitari che non hanno un posto dove trascorrere la notte. Un impegno in questo senso è stato assicurato anche dal comandante della Capitaneria Bruno Ferrone. [g. ga.]

Continua l'inchiesta

Sopralluogo dei periti sul rio Rubino

SANREMO. I periti della procura e degli otto indagati nell'inchiesta sull'alluvione sono tornati ieri mattina sul rio Rubino. Il nuovo sopralluogo, concordato tra le parti, ha interessato in particolare la zona della tombinatura del corso d'acqua, a ridosso della casa di cura «Villa Speranza». E' in quel punto, infatti, che secondo il geologo Alfonso Bellini di Genova, nominato dal pm Giovanni Maddaleni, si sarebbe verificata la piena-killer, costata la vita il 30 settembre a Maria Lisa Lupi, l'agente immobiliare di 46 anni morta annegata tra via Goethe e via Duca degli Abruzzi.

L'indagine, che ha portato ad avvisi di garanzia anche per il sindaco Giovenale Bottini e per gli assessori Franco Erasmi e Giuseppe Cugge (Urbanistica e Lavori Pubblici), nei prossimi giorni dovrebbe vedere sfilare in procura nuovi testimoni convocati dopo l'acquisizione di documenti e delibere in Comune, in Provincia e in Regione da parte dei carabinieri di Sanremo. [g. ga.]

Test su campioni di terra

Altri accertamenti sulla discarica di Pian di Poma

SANREMO. Una serie di esami di laboratorio sulle presunte discariche abusive a Pian di Poma. I test scatteranno in settimana, a margine dell'indagine che da giorni vede impegnati gli uomini della Guardia di Finanza. L'intervento dei tecnici arriva ad una decina di giorni dalle analisi che aveva fatto eseguire la Capitaneria di Porto e che avevano fatto rilevare la presenza di idrocarburi nella terra ammassata illegalmente a ridosso della «collina» dei detriti provenienti dal cantiere della nuova stazione ferroviaria di corso Cavallotti.

Ieri, intanto, sono proseguiti gli accertamenti sulle fotografie scattate dalle Fiamme Gialle con l'elicottero. Parte del materiale smaltito a Pian di Poma non rientrerebbe nemmeno nelle disposizioni di Palazzo Bellevue che aveva indirizzato sul terrapieno i detriti dell'alluvione. [g. ga.]

Mercoledì prossimo una festa riservata esclusivamente ai «single»

In 120 a caccia dell'anima gemella

Una cena, buona musica, cordialità e tanta simpatia

SANREMO. C'è una ricetta tutta sanremese per combattere la solitudine di chi non riesce a fraternizzare nelle discoteche, sempre più invase dalla musica assordante, e si sente isolato dalle mode con i loro continui aggiornamenti da stravolgere la vita. Per fare nuove amicizie, magari per far scoccare anche il «colpo di fulmine», è arrivato «Con chi & perchè?», un appuntamento al buio per singles, una grande festa che metterà di fronte circa 120 persone che non si conoscono.

L'idea è venuta alla «Tre Ti Comunicazione» che l'ha offerta al ristorante «Estrella» di via Duca d'Aosta, alla Madonna della Guardia. E a Sanremo, la città delle «compagnie» e dei gruppi, i biglietti disponibili sono andati esauriti in pochi giorni mentre cresce l'attesa per sapere che cosa succederà mercoledì prossimo alle 21. A raccogliere l'invito sono stati un po' tutti gli appartenenti al mondo dei singles, dal «macho» stanco di doversi mettere in mostra sulla pista da ballo a chi, per una sera, lascerà spenta l'amica «Palystation».

Cameron Diaz, single per eccellenza

Lo schema è semplice. Un locale tranquillo, un po' di buona musica, una cena. Gli invitati, paganti, dovranno metterci la loro simpatia e la loro voglia di «uscire dal guscio». «L'importante - spiegano i promotori - è stare al gioco, sedersi ai tavoli assegnati che prevedono una parità assoluta tra i sessi. Non vogliamo che nascano ovviamente nuovi amori, l'importante è che la gente si conosca, si apprezzi, si confronti». E anche lo stereotipo del single di oggi è la spelndida Cameron Diaz di «Tutti pazzi per Mary», l'appello per tutti è quello di «rompere il ghiaccio».

Nell'ambito della festa non mancheranno momento di animazione e di aggregazione. «Con chi & perchè?» è una formula che ha già trovato risconti in altri Paesi e che per la prima volta sbarca in Riviera. Per informazioni rivolgersi a Cristian allo 0338/52.79.962. [g. ga.]

GLOBETROTTER TEDESCHI

Con un vecchio trattore in giro per il mondo

«Globetrotter» con il trattore. L'obiettivo di Manrico Gatti ha sorpreso in corso Cavallotti una famiglia di emigranti tedeschi decisi ad insediarsi in Italia e alle prese con la singolare trasferta affrontata con un trattore e un vecchissimo modello di roulotte. Dopo aver trascorso una notte nella città dei fiori il terzetto composto da marito, moglie e bambino, è ripartito in direzione della Toscana dove spera di trovare lavoro in un'azienda agricola. [g. ga.]

La tradizionale serata a Ventimiglia

Il sindaco Valfrè fra i «mugugni»

VENTIMIGLIA. Il sindaco Giorgio Valfrè è l'ospite d'onore del tradizionale «Sdernà du Mugugnu», la cena organizzata dalla Cumpagnia d'i Ventemigliusi che oggi riunisce circa cinquanta soci dell'associazione locale, pronti a «sparare sul sindaco». L'appuntamento è alle 12,30, al ristorante Gimma di via Hanbury 6: dopo il pranzo il primo cittadino dovrà rispondere alla raffica [redacted] domande e lamentele dei residenti, cercando di non rovinarsi la digestione (e magari di non rovinarla agli altri com[redacted]li). Male che vada si potrà ordinare tutti insieme un buon amaro alle erbe: ottimo digestivo.

Il sindaco Giorgio Valfrè è l'ospite d'onore del tradizionale «Sdernà du Mugugnu»

Un'eventuale [redacted] dell'invitato d'onore sarebbe interpre[redacted] come grave offesa per i «ventemigliusi». Non dovrebbe capitare, tenendo conto della combattività [redacted] primo cittadino. Sarà un bel faccia a faccia, comunque.

Valfrè, comunque, ha assicurato che non mancherà: «Penso sia una tradizione che deve continuare negli anni. Ritengo inoltre che, per adesso, i cittadini possano mugugnare poco con me, comunque accetterò qualunque critica, [redacted] cercherò di rimediare a quello che mi [redacted] chiesto». E per ridurre gli attacchi, Valfrè ha già cercato di «evitare una protesta a cena, anticipandone l[redacted] risoluzione: «L'altra sera un simpatico signore mi ha fermato, preannunciandomi che avrebbe mugugnato per una discarica abusiva [redacted] alcuni frigoriferi a Latte, vicino al cimitero. Gli ho risposto che prima di domenica l'avrei fatta togliere, così non avrebbe potuto lamentarsi di quel problema. E così è stato».

«In questo rendez-vous i presenti hanno licenza di critica nei confronti [redacted] sindaco [redacted] dell'Amministrazione comunale», precisa Franco Molinari, [redacted] stratore, da [redacted] presente allo Sdernà per criticare il Comune, anche quando era in maggioran[redacted].

Quest'anno sarà [redacted] primo appuntamento senza Renzo Villa, il console della Compagnia d'i Ventemigliusi, che aveva condotto gli incontri fino all'edizione del '97. E' mancato poche settimane dopo. Sicuramente sarà ricordato da Rita Zanolla, presente non come assessore ma [redacted] dirigente della Cumpagnia ed «erede» di Villa nella valorizzazione della cultura locale. **[d. bo.]**

Ventimiglia: la Finanza sequestra droga per sei miliardi, usati i cani

Al valico tre chili di cocaina

Nascosta nella mostarda, due arrestati

VENTIMIGLIA. Cocaina mischiata alla mostarda per sviare i cani antidroga. Il trucco non è servito e la Guardia di Finanza di Ventimiglia ha sequestrato oltre due chili e mezzo di cocaina, che, secondo una stima approssimativa, avrebbe fruttato ai trafficanti oltre sei miliardi, calcolando il peso aumentato mischiando altre sostanze. In manette è finito uno spagnolo [redacted] Siviglia, Juan José Garcia Lozano, [redacted] anni. Aveva nascosto la cocaina in un doppio fondo ricavato nel sedile posteriore della sua macchina, una Audi 80, macchina con la quale pensava di passare la frontiera inosservato, come [redacted] dei tanti uomini di affari che ogni giorno passano dalla Spagna alla Francia e [redacted] qui in Italia.

La Guardia di Finanza di Ventimiglia ha sequestrato al valico oltre tre chili di droga per un valore di [redacted] otto miliardi

La vettura è stata fermata per controllo dai finanzieri del capitano Giuseppe Iachini [redacted] Santi Andaloro. Lo straniero è apparso nervoso alla vista di Beg, uno dei cani addestrati per scovare lo stupefacente. Nonostante la cocaina fosse stata nascosta [redacted] mischiata alla mostarda per ingannare proprio il fiuto dei pastori tedeschi, Beg ha subito odorato la droga. Questo sequestro si agghiunge a quello [redacted] una settimana fa, operato sempre [redacted] finanzieri di Ventimiglia: sei chili e mezzo di cocaina quella volta. Dal mercato internazionale sono stati tolti così miliardi di [redacted].

Ma i sequestri non sono finiti. Venerdì è stato fermato un altro straniero che trasportava cocaina, questa volta un extracomunitario. In prigione è finito il marocchino Mohamed El Abssi, [redacted] anni, che guidava [redacted] Mercedes nera targata Padova. L'immigrato aveva na[redacted] vicino alla ruota anteriore destra circa otto etti di cocaina. Non ha usato la mostarda per mettere fuori pista i cani (ad agire è entrato in azione l'altro pastore tedesco, Fador) ma il caffè. Anche questo trucco non ha funzionato. La droga sequestrata in questa occasione avrebbe arricchito i componenti della banda.

E' stato calcolato che, tagliata in dosi e con l'aggiuta della solita sostanza da taglio, [redacted] sarebbero potuti ricavare guadagni per due miliardi. Tra l'altro, la Finanza ha sequestrato entrambe le macchine guidate dai corrieri o presunti tali, sia l'Audi che la Mercedes.

Il fenomeno del traffico di cocaina [redacted] in costante aumento come dimostrano i continui sequestri. I valichi ormai non sono più presidiati. **[d. bo.]**

[redacted]

Anticrimine

Griffe false borseggiatori

VENTIMIGLIA. La città di frontiera deve fare i conti con venditori di griffe false, ma anche con i nomadi borseggiatori: ecco il bilancio degli interventi della polizia nel giorno di mercato.

Nell'ambito dei servizi che riguardano l'abusivismo commerciale e merce contraffatte, la polizia ha effettuato 5 denunce penali a carico di senegalesi con relativo sequestro, e altri 4 a carico di ignoti: quelli hanno abbandonato i borsoni, fuggendo nei giardini. Il totale è di circa [redacted] oggetti con marchi di fabbrica contraffatti, soprattutto Vuitton, Hermes, Chanel. Per quanto riguarda l'attività anti borseggio sono state denunciate alla Procura per i minorenni di Genova tre ragazzi nomadi di circa 14 anni che avevano borseggiato [redacted] francesi. Altri 15 sedicenti minorenni sono stati invece respinti [redacted] allontanati verso il campo nomadi di Genova, da dove arrivavano.

I vigili urbani, che hanno operato con personale in divisa e in borghese, hanno denunciato un senegalese per ricettazione e detenzione di merce con il marchio contraffatto e un minorenne nomade per borseggio. Hanno effettuato 5 sequestri penali, di cui 4 a carico di ignoti, e han[redacted] sequestrato la Golf utilizzata dagli extracomunitari [redacted] il trasporto di merce contraffatta. Sequestrati in totale circa 170 articoli.

La polizia ferroviaria ha arrestato un sedicente marocchino di 26 anni responsabile dello scippo ad una signora di 70 anni, avvenuto in centro. Il giovane si è poi allontanato, ed è stato rintracciato all'interno dello scalo ferroviario, e stato arrestato per furto aggravato e resistenza, oltraggio e danneggiamento. Quando è stato fermato, infatti, ha dato in escandescenza [redacted] ha distrutto un ufficio della Polfer.

La polizia di frontiera ha denunciato due ragazzine nomadi per tentato borseggio alla Marina San Giuseppe hanno notato un gruppo di zingarelli tra i quali la più piccola tentava di nascondere un portafogli. All'interno c'erano i documenti di un inglese, con circa 5 milioni in diverse valute più 8 carte di credito. Il gruppo di zingarelle gli avevano chiesto l'elemosina e, distraendolo, gli avevano rubato il portafogli. La volante, invece, ha bloccato una vettura che trasportava due donne nomadi condotte da un uomo di 24 anni domiciliato ad Antibes. All'interno dell'auto sono state sequestrate tre cartucce da caccia calibro 12 caricate a pallettoni. **[d. bo.]**

[redacted]

VENTIMIGLIA

Rimane grave [redacted] geometra ustionato a Latte

Sono stazionarie le condizioni di Claudio Grizzetti, il geometra di 39 anni folgorato a Latte, ricoverato al Centro grandi ustionati [redacted] Sampierdarena. La Polfer, intanto, ha fatto rilievi fotografici e tecnici sul tratto di ferrovia in cui [redacted] avvenuto l'incidente. E' probabile che il [redacted]metra si trovasse sul muretto di circa 50 centimetri che divide un casolare dalla sede ferroviaria, [redacted] che abbia toccato con il metro in ferro [redacted] filo di ormeggio con i cavi ad alta tensione della ferrovia.

VALLECROSIA

Disponibile il calendario «degli antichi mestieri»

E' nato «U Calendario delle porte degli antichi mestieri», in pergamena, sul quale [redacted] state riportate cinque delle caratteristiche immagini dipinte da Imelda Bassanello sulle porte del centro storico di Vallecrosia. Sarà disponibile oggi, nel Cantun de l'Antigu, durante il quale, oltre [redacted] vedere [redacted] acquistare sulle bancarelle di artigianato, hobbistica e antiquariato, si possono assaggiare caldarroste [redacted] il castagnaccio.

[redacted]

Torneo di scacchi Ultima giornata

Terza e ultima giornata per il 1° Torneo internazionale di scacchi «Trofeo Hotel Bel Soggiorno», organizzato dal Dopolavoro ferroviario, a cura di Giancarlo Tortorella. A questa «tre giorni» dedicata agli scacchi partecipano anche nomi prestigiosi provenienti dalla Bulgaria e dalla Slovenia. La gara si svolge in due partite giornaliere di 4 ore, con inizio alle 10 e alle 15,30. «Al primo turno non c'è stata alcuna sorpresa: i migliori hanno conquistato il primo dei [redacted] punti necessari per vincere il torneo», dice Gabriele Muratore. I giochi si svolgono nel grande salone dell'hotel Bel Soggiorno, in via Asse.

MONACO

L'Europa: dibattito al centre Rencontres

Conferenze in italiano a Monaco: domani, alle 18, [redacted] Centre de Rencontres Internationales si affronterà il tema «Come siamo entrati in Europa», organizzato dalla Società Dante Alighieri. Informazioni allo 0037793/505305. A Mentone, sempre domani, in una cine-conferenza al Theatre Francis Palmero nel Palais de l'Europe, alle 15,30, si parla di «Vita quotidiana [redacted] Venezia». **[d. bo.]**

[redacted]

Cuneo-Riviera

Per domani altro sciopero dei ferrovieri

VENTIMIGLIA. Disagi in vista per i viaggiatori: un nuo[redacted] sciopero, domani, provocherà sicuramente ritardi a chi si sposta solitamente nel tratto ferroviario compreso tra Cuneo e la città di frontiera. Sarà un lunedì «nero» per i diversi lavoratori [redacted] studenti che si muovono sull'asse che collega il basso Piemonte alla Riviera: i disagi sono previsti dalle 10 alle 17 di domani. Uno sciopero proclamato ieri dal personale viaggiante della zona di Cuneo, infatti, preannuncia il traffico limitato e la soppressione di numerosi treni nella tratta [redacted]mpresa tra Cuneo e Ventimiglia.

L'unica ragione per cui i disagi di questo sciopero possono essere un po' attenuati [redacted] che l'agitazione sia stata annunciata con tre giorni di anticipo: un paio di settimane fa, infatti, si sono registrati molti disagi anche in Liguria per uno sciopero proclamato [redacted] mattina stessa dal personale della Lombardia. **[d. bo.]**

Dopo la protesta per le bollette salate

Acqua: nasce un caso Sonia Viale attacca

[redacted] dello «spreco d'acqua» sollevato dal consigliere della Lega Nord Sonia Viale si arricchisce di [redacted] altro capitolo. Ora il consigliere parla di «illegalità della gestione delle acque»: si riferisce alla Spa Aiga, costituita dal Consiglio comunale del maggio '96 [redacted] capitale misto (Comune e Amga). A seguito di ricorsi, il Tar, un anno dopo, ha annullato la delibera, e il Consiglio di Stato, nel gennaio '98, [redacted] confermato l'illegittimità e il conseguente annullamento della delibera.

Il consigliere Sonia Viale

«Nonostante tutto - scrive la Viale nella sua seconda interpellanza sul caso acqua al sindaco Giorgio Valfrè - attualmente la gestione integrata delle acque, che comprende acquedotto, depuratore [redacted] fognature, [redacted] affidata di fatto [redacted] società, l'Aiga appunto, illegittimamente costituita e conseguentemente abusivamente operante sia come erogatrice di acqua, [redacted] termini di emissione [redacted] bollette e fatturazioni».

La Viale chiede «quali provvedimenti si intendano adottare per porre fine allo stato di illegalità nel settore della gestione delle acque». Infine, il consigliere vuole sapere «lo stato attuale dei debiti dell'Aiga Spa nei confronti delle fornitrici degli approvvigionamenti idrici Aamaie, Acquedotto di Savona (ex Sada), Compagnie General des Eaux e del Comune di Ventimiglia». **[d. bo.]**

Polemiche e proposte a Ventimiglia

Recupero del teatro Servono 5 miliardi

VENTIMIGLIA. Cinque miliardi [redacted] mezzo: è quanto serve per far «rinascere» il teatro comunale nella città di frontiera. Si torna [redacted] parlare della possibile ristrutturazione di un edificio che è ormai diventato un simbolo della Ventimiglia in perenne attesa di rilancio. Sono cinque miliardi che pesano sul bilancio del Comune, e che si devono trovare «con un po' di fantasia», come sottolinea il sindaco Giorgio Valfrè.

In vista di questo obiettivo, sono partite le richieste al ministero dei Beni culturali e si sta verificando se qualche privato voglia recuperare la struttura, ottenendo [redacted] sua gestione, per un periodo [redacted] almeno trent'anni. Una soluzione, questa, che potrebbe portare in tempi brevi all'apertura del cantiere nel vecchio teatro.

Ultima spiaggia rimangono i Boc, i «buoni comunali», che sono una scelta proposta dalla precedente Amministrazione. Si tratta comunque [redacted] possibilità che ora deve essere verificata con attenzione dall'assessorato al Bilancio.

Resta comunque la polemi[redacted] dell'opposizione. La minoranza critica la Giunta per aver destinato all'emergenza alluvione del 30 settembre buona parte dei fondi che erano stati messi da parte dall'Amministrazione Berlengiero per le prime fasi di lavori del teatro.

Sbotta [redacted] consigliere dei Democratici di sinistra, Sergio Scibilia: «Se la nuova giunta [redacted] vuole più ristrutturare il teatro comunale, lo deve dire apertamente, e non "pescare" denaro nel capitolo che gli abbiamo destinato».

Continua Scibilia: «Ci sembra infatti che dietro a questa riduzione dei fondi per l'impianto culturale ci sia la mancanza di volontà di far rinascere una struttura che i ventimigliesi aspettano ormai da troppi anni. Per affrontare l'emergenza legata alluvione, infatti, si sarebbero potute cercare altre soluzioni, invece di vanificare il nostro operato a favore del teatro». **[d. bo.]**

IL CASO

[redacted]

Camporosso, stanziamenti della Provincia per la pista d'atletica. Nel '97 superate le 15 mila presenze

Pioggia di milioni per il «Campo Zaccari»

Il problema dell'agibilità, gli interventi di Adolfo e Iacobucci

CAMPOROSSO. Pioggia di milioni per il «Campo Raul Zaccari», l'impianto polisportivo sorto negli Anni [redacted] sulla sponda sinistra del torrente Nervia per rispondere alle esigenze dei giovani della Riviera di Ponente. Per il '98 l'Amministrazione Provinciale ha stanziato interventi per 660 milioni. Lo scorso [redacted] ne aveva già spesi 308 per «manutenzione ordinaria, adeguamento impianto di riscaldamento, bitumatura, recinzione, allaci gas, servizi».

[redacted] Lo scorso [redacted] il «Campo Zaccari», anche se non era nelle condizioni ottimali, ha registrato ugualmente un'affluenza record: oltre 15 mila atleti. «Soprattutto - dicono l'assessore provinciale allo Sport, Massimiliano Iacobucci, e Roberto Finesi, direttore della struttura - studenti di quasi tutte le scuole del Ponente che sono [redacted] a prepararsi per i Giochi della gioventù, I Campionati studenteschi, [redacted] vari meeting di atletica. Ai ragazzi bisogna poi aggiungere le cosidette categorie "amatori", chi gioca a calcio, a pallavolo, chi si allena per i 100 metri e altro».

Il campo «Raul Zaccari»

Massimiliano Iacobucci è anche il presidente del Comitato di gestione del Campo Zaccari. «E' giusto - ha detto - che la Provincia cerchi [redacted] ottimizzare questa struttura. Soprattutto per due motivi: perchè rappresenta una grossa realtà sportiva per le scuole e perchè offre chance anche ai giovani e agli sportivi [redacted] tutte le vallate del Nervia, del Roja e [redacted] Bordighera. E' l'unica struttura, dal confine con la Francia a Genova, ad avere insieme ben due campi di calcio ed [redacted] pista [redacted] atletica».

[redacted] I 660 milioni per il 1998 [redacted] stati stanziati dall'assessore provinciale ai Lavori Pubblici e all'Urbanistica, Vittorio Adolfo. «Nel dettaglio - ha detto Adolfo - il contributo maggiore [redacted] 300 milioni è stato destinato a lavori di manutenzione straordinaria della pista di atletica. Il progetto prevede soprattutto interventi specifici al fondo della pista. Altri 100 milioni, invece, sono stati destinati [redacted] rifacimento del fondo del Campo di pallamano. Tecnicamente tutti e due gli interventi saranno finanziati con 'avanzi di amministrazione 98'. Presto saranno terminati i lavori di adeguamento [redacted] tutti gli impianti elettrici. Per questo intervento sono stati m[redacted] a disposizione 200 milioni. Per la manutenzione ordinaria dell'immobile e interventi cosidetti di 'minuta manutenzione', affidati alla ditta Marino, sono stati previsti 60 milioni».

AGIBILITA' Il «Campo Zaccari», purtroppo, ne è sprovvisto. O meglio, dal giorno della sua inaugurazione, ne ha solo metà. Spiega il direttore Finesi: «La struttura non ha l'agibilità per quanto riguarda gli spettatori. E' invece perfettamente agibile per gli atleti e per tutte le manifestazioni sportive». In pratica si possono svolgere partite di calcio, anche [redacted] giocatori [redacted] serie A, meeting di atletica ad ogni livello, però a una condizione: senza pubblico sulle tribune. E tocca proprio al signor Finesi sorvegliare che questa «inagibilità» venga osservata.

Motivo? Il Campo Zaccari non è ancora riuscito a dotarsi di tutti quei servizi indispensabili per ottenere la totale agibilità. «Su questo versante - hanno detto gli assessori Adolfo [redacted] Iacobucci - la Provincia si sta muovendo a grandi passi. Per esempio tra gli ultimi lavori si è provveduto proprio a realizzare un nuovo ingresso che porta direttamente [redacted] secondo campo di calcio. Non si dovrà più passare sulla pista di atletica. E' stato anche risolto il problema del riscaldamento e delle docce con acqua calda. Stiamo affrontando pure il problema dei parcheggi. Siamo i primi [redacted] volere servizi idonei e la massima sicurezza. Stiamo lavorando per poterla garantire [redacted] tutti».

Roberto Basso

LAUREA
[redacted] sanremese
[redacted]
si è laureato presso l'Università degli studi di Genova, discutendo la tesi sui "Principi Generali del Diritto Internazionale Privato" col massimo punteggio 110 lode

LUNEDÌ tuttosoldi
MERCOLEDÌ [redacted]
GIOVEDÌ tuttolibri
I supplementi de LA [redacted]
Una settimana ricca di tutto.

LA RECENSIONE

IN PLATEA TRA EMOZIONI E SPETTACOLO

Il ballerino di flamenco Antonio Marquez

A Sanremo Gene Gnocchi, i «California Dream Men» e Antonio Marquez

Teatro, l'invito dell'Ariston

Balletti, commedie, cabaret e tanta musica

SANREMO. Spettacoli per tutti i gusti al teatro Ariston di Sanremo. Il balletto? Dai ballerini rossi al conturbante Antonio Marquez per arrivare ai mitici spogliarellisti «California Dream Men». Il teatro? Da Gene Gnocchi al «Mago Oronzo» passando attraverso la coppia Beruschi-Boccoli e la «Premiata Ditta». E' una stagione ricca quella presentata ieri da Carla e Walter Vacchino e dal direttore artistico Enzo Bruno. Tredici appuntamenti che animeranno le serate sanremesi da fine novembre a tutto gennaio. Questa, in dettaglio, la scaletta.

«Cenerentola». La stagione si apre il 24 novembre con il balletto di Serghiei Prokofiev portato in scena dalla compagnia «Balletto di Mostra Teatro la Classique» le coreografie di Alexander Vorotnikov e i primi ballerini Albina Dimitrieva e Igor Stetsur-Mova.

«Divertenti inganni». Il 27 novembre va in scena la commedia di Feydeau a cura della compagnia «I Guitti» di Brescia, tradizionale appuntamento di beneficenza a favore dell'Unione Italiana Ciechi di Imperia.

«Santo Sannazzaro - [illegible] roba sua». Il 7 dicembre l'Ariston ospita l'ultimo lavoro teatrale di Gene Gnocchi, un testo comico scritto in collaborazione con Francesco Freyrie e portato in [illegible] da Gnocchi con Claudia Penoni, Bernardino De Toffoli e Andrea De Manicor per la regia di Daniele Sala. La storia è quella di un capocomico alla sua ultima rappresentazione, uno spettacolo nello spettacolo.

«Lo Schiaccianoci». Il 9 dicembre ritorna protagonista il balletto con un altro classico del repertorio europeo. La Compagnia Teatro Nazionale di Kiev si cimenta sulle note di Ciaikovsky con l'etoile Tatiana Borovik.

Stagione [illegible]

24 [illegible]E:	*Cenerentola*, Compagnia Balletto di Mosca
27 NOVEMBRE:	*Divertenti inganni*, Compagnia «I guitti»
7 DICEMBRE:	*Santo Sannazzaro*, con Gene Gnocchi
9 DICEMBRE:	*Lo schiacciannoci*, Teatro Nazionale di Kiev
15 DICEMBRE:	*Tempo di villeggiatura*, Teatro Carlo Dapporto
17 DICEMBRE:	*California Dream Men*
29 [illegible]:	*Fuego y flamenco*, con Antonio Márquez
5 GENNAIO:	*Can Can*, con Benedicta Boccoli e Gianni Nazzaro
[illegible] GENNAIO:	*I manezzi 'pe mutia 'na figgia*, di Gilberto Govi
14 GENNAIO:	*Mutafisico e metà fa schifo*, con Raul Cremona
22 GENNAIO:	concerto di Biagio Antonacci, *Mi fai stare bene*
25 GENNAIO:	la Premiata Ditta in *Buio in sala: sotto sopra*
27 GENNAIO:	*Buenos Aires Tango*, Compagnia Danza Argentina

Alla stagione teatrale dell'Ariston anche Benedicta Boccoli e Gene Gnocchi

«Tempo di Villeggiatura». Il 15 dicembre è fissato l'appuntamento [illegible] i giovani attori della scuola di teatro «Carlo Dapporto» di Pino Riotto alle prese con una divertente commedia. L'incasso sarà devluto in beneficenza.

«California Dream [illegible]». Musiche dei Queen, dei Simply Red e degli Eurythmics per l'esibizione della celebre compagnia di spogliarellisti [illegible] che approda all'Ariston il 17 dicembre. In scena otto strip-men, otto ballerini e due cantanti per una performance mozzafiato dedicata in particolare al pubblico femminile. A curare le coreografie [illegible] Melissa Williams e Carla Kama, che hanno firmato i balletti degli ultimi video-clip di Madonna e Prince.

«Fuego e flamenco». Il 29 dicembre sigla il ritorno a Sanremo di Antonio Marquez, il più sensuale interprete del flamenco contemporaneo. Il ballerino ha scelto Sanremo [illegible] punto di partenza della sua nuova tournée in Italia.

«Can Can». Il '99 dell'Ariston inizia con una commedia musicale tutta italiana. Il 5 gennaio va in scena la divertente piece interpretata da Benedicta Boccoli e Gianni Nazzaro con la partecipazione straordinaria di Enrico Beruschi e per la regia di Gino Landi. Le musiche [illegible] di Cole Porter.

«I manezzi 'pe [illegible] 'na figgia». L'8 gennaio va in scena la famosa commedia di Bacigalupo, «cavallo di battaglia» del grande Gilberto Govi. L'allestimeno della compagnia teatrale «Ge[illegible] Spettacoli» è stato curato da Gianni Barabino, considerato dalla critica l'erede natuale del comico genovese.

«Mutafisico e metà fa schifo». Il 14 gennaio si apre il ciclo «Nuovo Teatro Comico» con il nuovo spettacolo di Raul Cremona, alias «Mago Oronzo». Una carrellata di personaggi nel più classico e travolgente degli «one-man-show».

Biagio Antonacci. Il cantautore, già ospite del Club Tenco, porta all'Ariston il 22 gennaio il [illegible] nuovo recital dal titolo [illegible] fai stare bene» che raccoglie nuove e vecchie canzoni del suo repertorio tra poesia e musica.

«Buio in sala: sotto sopra». Il ciclo «Nuovo Teatro Comico» prosegue il 25 gennaio con la «Premiata Ditta» alle prese con una commedia leggera che prende spunto dalla vita di tutti i giorni.

«Buenos Aires Tango». Ancora ritmi latini, il 27 gennaio, con la compagnia argentina «Anibal Pannunzio» impegnata a presentare conturbanti coreografie di tango sul repertorio indimenticabile di Carlos Garde, Astor Piazzolla e altri.

[illegible] Tre, le formule studiate dall'Ariston: per il balletto classico, due spettacoli a 25 mila lire; per Marques e il tango argentina, 43 mila lire; per «Nuovo Teatro Comico», cinque rappresentazione (tre ancora da fissare) 125 mila.

Internet. Tutto il programma della stagione, insieme alla programmazione del cinema, si può avere «in line» contattando il sito nuovo Internet: «www.aristonsanremo.com».

[illegible] Gavino

Musica nella Pigna

I Bossuana in concerto al «Mazzini»

SANREMO. Ancora un lunedì sera con la musica dal vivo al «Mazzini Pub», storico locale di via San Stefano, alle porte della Pigna di Sanremo. In scena, dalle 22, i «Bossuana», complesso specializzato in ritmi latini che riunisce orchestrali e validi musicisti provenienti dalle esperienze più diverse. Il mix garantito dalla band è un piacevole compromesso tra le nuove tendenze latine e il repertorio classico, tra percussioni e chitarre.

Con i «Bossuana» la stagione del «Mazzini» entra nel vivo, destinata a proporre nelle prossime settimane altri gruppi musicali locali. Ma le novità autunnali del locale di Franco e Walter c'è anche l'apertura a mezzogiorno, con la proposta di primi piatti, panini e snack da gustare nell'intervallo dal lavoro o prima di una passeggiata tra piazzette e carrugi del centro storico. Al pub sono inoltre arrivo nuove qualità di birra che arricchiranno la già fornitissima «cantina» di via Santo Stefano. [g. ga.]

PRELA'

Un angolo di India

Meditazione e cibi naturali al Centro Osho

PRELA'. E' nascosto tra gli ulivi, all'interno di un vecchio frantoio, il paradiso «new age» della Riviera: l'Osho Ananto center, che si ispira all'India (Osho Raineesh è una maestro spirituale di quella terra), propone oggi un nuovo appuntamento dedicato alla meditazione. Nel centro di via Costiolo 5, a Prelà, si potranno sperimentare tecniche di rilassamento e anche gustare piatti rigorosamente vegetariani, alla base dell'alimentazione in un polo che si potrebbe definire, un termine che andava di moda qualche anno fa, «alternativo». Ora, però, si preferisce parlare di «New age».

La meditazione di gruppo sarà curata da Swami Anand Josep e Ma Deva Maria. Quest'ultima si occupa anche di sessioni individuali legate al reiki, tecnica di «guarigione naturale» basata sulla trasmissione di energia mediante le mani. Corsi di reiki il 5 e 6 dicembre, altra giornata di meditazione il 22 novembre. Informazioni allo 0183-282.423. [e. f.]

LA DOMENICA

LE PROPOSTE IN RIVIERA

E a Bordighera l'idea di un tributo a Mark Knopfler, musica live a Nizza

Una «maratona rock» a Verezzo

Danze al Tatanka di Arma e al Sortilegio di Diano

Feste, concerti, spettacoli: questa sera la proposta nei locali è particolarmente ricca nelle località Riviera e Costa Azzurra. Il mitico balletto del «Crazy Horse» di Parigi è di [illegible] al Cabaret del casinò di Monaco.

ANDORA Al dancing Il Timone, nella sala grande si balla il liscio con orchestra, mentre in quella piccola c'è il pianobar con la possibilità di cantare con il karaoke. Il Ciak permette di ballare in compagnia dell'orchestra Zino.

SAN BARTOLOMEO Il Barock cafè di via Lungofiume, che assicura l'animazione con ballerini e ballerine, è aperto dalle 14 fino alle 3.

[illegible] Matinèe con la dance al Sortilegio disco club di via Mortula. Appuntamento dalle 15 alle 19: i brani sono selezionati da dj Robertino. Il Valerie club di via Generale Ardoino propone i cocktial del «Pirata» e un sottofondo con funky, dance e rock.

[illegible] Panini, cocktail e sottofondo musicale all'Havana disco bar di lungomare Colombo, al Prino. Ha da poco riaperto anche il pub Saint Germain di via Des Geneys. Altro ritrovo per i giovani è il pub paninoteca Baccicadda, sul porto di Oneglia. Un dee jay seleziona i brani al music bar «Los Tres» di largo San Francesco.

ARMA [illegible] E' aperto anche la domenica il Tatanka club, sala da ballo sul lungomare. Il protagonista è Master Dbj.

[illegible] Anche la band sanremese Lithium partecipa allo spettacolo di beneficenza per i bimbi dell'Istituto «De Santis» di Verezzo, gravemente danneggiato dall'alluvione. L'appuntamento prende il via alle 15, ma prosegue fino a tarda serata nel salone parrocchiale di San Rocco. Si esibiranno i Blues Express, gli Hot Level, l'Electric String Quartet, i Tv, gli Shine, la Ratamacue Band, Claudio Cirimele e la Red Cat Combo diretta da Freddy Colt. Birre servite nelle tradizionali pinte al J.J.Smith's pub irlandese dei giardini Vittorio Veneto. Piano br di classe al George La Nuit di via Bixio.

[illegible] Al circolo Endas Alla Vecchia Cava, a Montenero, alle 21,30, serata «Bordighera Calling London», tributo al grande chitarrista Mark Knopfler, leader dei Dire Straits. Organizza Mauro Marchiani della General Rock Company. Ingresso riservato ai soci, informazioni allo 0184-267009. Tante birre al Graffiti Pub di via Vittorio Emanuele.

VENTIMIGLIA Sottofondo musicale Peter Pan di frazione Latte.

[illegible] Il mitico «Crazy Horse» di Parigi è in «trasferta» a Monaco, dove presenta lo show «Teasing in Montecarlo». E' l'evento della stagione, per ammirare ad uno spettacolo che evidenzia bellezza e la sincronia delle ballerine, molto sensuale ma mai volgare. Info: tel. 0037792/163636. Il Mc Carthy's Irish Pub propone, dalle 20 all'una, cena e animazione irlandese. Si balla alla discoteca Jimmy'z di Frank Fiorito. Al pub Le Flash Man, concerto dei Toto Globo.

[illegible] Al cafè rock Williams concerto dei Jaspa. L'associazione «L'Italiano al dente» organizza al Pub Mac Mahon, in boulevard Jean-Jaurès, alle 20,30, un concerto del gruppo I Basilico. Il tema è «La musica Napoli: dalla canzone popolare alle nuove tendenze». Info: tel.0033492/173780. Film in lingua originale al cinema Le Rialto, dietro all'hotel Negresco.

[illegible] [illegible] Al Jazz Rock Cafè musica dal vivo [illegible] The Carolun Monroe's. Nella Salle c'è la Settimana culturale e sportiva corsa, con animazioni e cabaret. Informazioni allo 0033493/070804. [d. bo.]

Tante le proposte dei locali notturni

Grande Fiera a Montecarlo

Storia d'Italia, un'esposizione Mercatino nel borgo di Cervo

Oggi a Montecarlo appuntamento con le attrazioni del grande Luna Park

Ecco le diverse proposte delle località italiane e francesi per trascorrere la giornata tra musica e visite e mercatini. Il Luna park è «sbarcato» al porto di Monaco, con novità e giochi tradizionali.

CERVO Tornano gli appuntamenti con il mercatino in via Vittorio Emanuele. Prodotti biologici, artigianato creativo, cose vecchie e [illegible] nuove, quadri, con espositori da tutta la Liguria. Orario 9-20.

[illegible] Prosegue fino al 22 la mostra del pittore imperiese Adriano Pisano, che si tiene alla galleria Rondò di piazza Dante. I visitatori possono vedere nature morte, quadri astratti e paesaggi. Fino a oggi, continua la mostra collettiva di pittura organizzata dal Cirvolo Castelvecchio nell'atrio dell'ex cinema Rossini. Orario di visita 10-12; 15-19. Sempre oggi, al Centro culturale polivalente di piazza Duomo, si chiude l'esposizione su «Fatti d'arme della storia d'Italia dal 1848 al 1945». Il pubblico è accolto dalle 15 alle 19.

[illegible] Dopo il maestro Antonio Nepita, è ora l'artista Judith Torok ad esporre nel Palazzo comunale, dalle 15 alle 19, nell'ambito della rassegna «Badalucco Arte 98». La mostra è aperta ogni sabato e domenica, fino al 29.

VENTIMIGLIA Matinée danzante al Dopolavoro ferroviario in piazza Battisti e base liscio, macarena, rumba e twist: i pomeriggi sono animati da Renzo Devoto e Radio Intemelia.

[illegible] Alle 14,30, merenda al Salon Bleu della Résidence du Louvre.

[illegible] La «Foire des Attractions» è tornata ad animare il porto nel [illegible] della festa del Principato. Il grande Luna park propone novità come «Wilde Maus», che farà i suoi primi volteggi mozzafiato proprio a Monaco. Orario dalle 12 alle [illegible]. All'Espace Fontvieille continua la Grande Braderie: cento commercianti propongono affari a prezzi vantaggiosi dalle 10 alle 20, ma ci sono anche giochi e animazione. Allo Sporting, torneo di bridge e squadre.

[illegible] Alle 16, all'Opera, concerto sotto la direzione di Paul Mafano, Paul Warim al coro, Jean Pierre Drouet alle percussioni.

[illegible] Il Duo Cantalia, formato da Julia Cunningham e Alessandra Magrini si esibisce in un concerto d'arpa e musiche irlandesi, alle 16, nella Salle Miramar. [d. bo.]

STASERA AL CINEMA

IMPERIA

CAVOUR. Tel 0183-61 978. OGGI RIPOSO.

CENTRALE. [illegible] 0183-63.671. Cineforum **Salvate il soldato Ryan.** Dr 15.30; 18.45; 22 Lire 10.000; 7000

DANTE. Tel. 0183-293.620. **X files** Dr : 15,30; 22,30. Lire 10.000 Rid. 7000

[illegible] Tel. 0183-292.745. **L'uomo che sussurrava ai cavalli.** Dr.: 16; 19; 22 L. 10.000; rid 7000.

[illegible] Tel 0183-495.930 **Tutti pazzi per Mary.** [illegible]: 15,30; 22,40. Lire 10.000; 7000.

ARMA DI TAGGIA

CAPITOL. Tel 0184-43.440. **Il signor Quindicipalle.** Dr.: 15 16,45; 21.15.

BORDIGHERA

[illegible] Tel. 0184-261.955. **Il signor Quindicipalle.** [illegible]: 14,30; ult. [illegible].

[illegible]

CRISTALLO. Tel. 0184-206 049 [illegible] **Truman show.** Dr. 15; ult. 21,15

VALLECROSIA

DON BOSCO. Godzilla. Dr 15, 17.

SANREMO

ARISTON. Tel. 0184-506.060. [illegible] per allestimento «Sanremo famosa».

[illegible] **RITZ.** Tel. 0184-506.060. **Jolly Blu.** Dr indicativo 15,30; ult 22,30. Lire 12.000

ARISTON ROOF - Sala 1. Tel 0184-506 060. [illegible]**lo Cadrone** [illegible].: 15,30; 22,30. L 12 000

ARISTON ROOF - Sala 2. Tel. 0184-506 060. **Tutti pazzi per Mary.** Dr.: 15,30; ult. 22,30. L 12 000

ARISTON ROOF - Sala 3. Tel 0184-506 060. **La leggenda del pianista sull'Oceano.** Dr : 15; 19; 22,15. L. 12.000.

CENTRALE Tel. 0184-597.820. [illegible] H [illegible]**to Ryan.** Dr.: 16, 19, 22,15, L. 12 000

TAMARIN [illegible] 0184-597 820 **L'allievo.** Dr. (indicativo): 15,30; ult. 22,30. L 12 000.

SANREMESE. Tel 0184-507 070. **X-files.** Dr.. 15,30; ult 22,30. Lire 12.000

[illegible]. Tel 0184-662.333. **L'uomo che sussurrava ai cavalli.** Dran (indicativo): 15,30; ult. 22,30. Lire 12.000.

SCEGLI IL CINEMA
[illegible] di fantasia per la tua fantasia.

SAVONA

ALASSIO

[illegible] Tel. 0182-640 263. **L'uomo [illegible] [illegible] cavalli.** Dr.: 19,45; 22,30 (festivi anche alle 17). L. 10.000; 6000; 5000.

RITZ. 0182-640.427 [illegible]**ato il soldato Ryan.** Dr.: 19,30, 22,30 (prefestivi e festivi anche alle 16,30). L. 10.000; 6000; 5000.

[illegible]

AMBRA. X Files. Dr.: 20,30; 22,30 (festivi anche alle 16,30 e 18,30). L. 10.000; 6000.

[illegible]. Tel 0182-50.997. **La seconda moglie.** Dr.: 20,30; 22,30 (festivi e prefestivi anche alle 16,30 e 18,30). L. 10.000; 6000; 5000

CASINO MONTENOTTE

ARISA. Il signor Quindicipalle. Dr.: 20; 22, L 6000; 6000.

[illegible] LIGURE

ONDINA Tel. 019-692.910. [illegible] **H soldato Ryan.** Dr.: 15,30; 19,15; 22,30. L. 10.000; 6000.

LOANO

[illegible] Tel. 019-669.961. **X Files.** Dr.: 20,30; 22,30 (prefestivi e festivi anche alle 16,30 e 18,30). L. 10.000; 5000.

Ad ANDORA

per cambiamento di Società

Gruppo Alta Italia

by ramello

VENDITA TOTALE

solo per un periodo limitato

Cambio vecchia pelliccia e capo in pelle
valutati da 1 a 6 milioni!
...pagamento anche in 12 mesi senza interessi!

Orario: antimeridiano: 15,00-19,30
Sabato e Domenica: 10,00/19,30 continuato - lunedì chiuso
Andora, Via C. Colombo, 5 tel. 0182 85950

DOMENICA APERTO

Palmieri guida anche oggi l'attacco della Samp: servono i gol per non soffrire

CAMPO CENTRALE

La fabbrica dei sogni

Non c'è dubbio che nel ponente si attenda la prova della Sanremese con curiosità: Calabria sì o no, riscatto sì o no? E che la [illegible] prestazione di un'Imperia ormai da alte sfere nel Cnd [illegible] nel mirino della critica.

Però è evidente come oggi il pubblico calcistico ligure [illegible] «catturato» dalla difficile giornata delle grandi squadre. La Samp trova a Marassi una Salernitana che sarà bene non sottovalutare, sia per le recenti prestazioni sia perché anche i campani sanno che quello di oggi è uno dei match per loro determinanti. Se vogliamo evitare di chiamarlo «scontro diretto», facciamolo, [illegible]a altrove è così che lo si valuta.

Il Genoa, poi, replica. Il Chievo quest'anno non è più la mina vagante del recente passato. Sta appena sopra i rossoblù, il che vuol dire sfida-salvezza - almeno per ora - senza tanti giri [illegible] parole. E sfida complessa, dura, pericolosa. Perché qui sta la verità: Samp e Genoa soffrono, e presumibilmente soffriranno ancora a lungo, perché non possiedono la qualità per aspirare a chissà che. Se poi qualcuno vuol illudere se stesso e gli altri parlando di Uefa, o di promozione in A, liberissimo. Ma come minimo sbaglia (sapendo di farlo?) ed è meglio che gli appassionati non si facciano illudere da venditori di fumo, parlatori, imbonitori di platee. Ricascare col sedere per terra poi si fa più duro... [r. bg.]

Spalletti invita a non fidarsi della matricola: in palio punti pesanti

Samp, un piccolo «pareggio»

Arriva la Salernitana, è un cliente difficile

GENOVA. Sembra uno scherzo, eppure numeri alla mano Sampdoria-Salernitana è veramente una sfida da bassa classifica. Per i campani non c'è niente di strano, sapevano fin dal principio di dover soffrire sempre, ogni domenica, per sperare di restare in serie A.

E' la posizione dei blucerchiati, semmai, [illegible] stupire in negativo. Ci si aspettava tutta un'altra partenza da questa squadra che invece, fino ad oggi, ha offerto una grossa prova caratteriale contro la Roma, un Ortega eccezionale contro l'Empoli e poco altro.

Eppure Luciano Spalletti è fiducioso nelle potenzialità del gruppo che oggi, finalmente, ritrova Zoran Jovicic. Lo slavo, operato ai legamenti del ginocchio sinistro nel febbraio scorso, siederà in panchina, pronto ad entrare nella ripresa: «Perché lui è un tipo di giocatore - ha spiegato l'allenatore - che viene sempre bene...». Sia che occorra potenziare l'attacco, sia che occorra recuperare.

Spalletti. La squalifica di Sakic e l'infortunio di Mannini hanno costretto Spalletti a proporre una linea difensiva inedita, composta da Lassissi, Grandoni e Castellini. In attacco, invece, ormai si è fatta l'abitudine all'assenza [illegible] Montella [illegible] toccherà quindi ancora una volta ad Ortega e Palmieri cercare di segnare. «La Salernitana [illegible] un avversario difficile - ha detto l'allenatore - veloce, aggressivo, addirittura più rapido della Roma nelle ripartenze. E' una partita importantissima per noi, fondamentale per il nostro futuro. E' vero, siamo ancora all'inizio della stagione, però non uscendo bene da questo turno ci troveremmo in una situazione spiacevole, saremmo veramente costretti a dover recuperare [illegible] tutti i costi». I campani sono reduci dalla prima vittoria stagionale, hanno battuto all'«Arechi» la Lazio.

Il regista granata, Breda, è nato a Genova e affronta per la prima volta da avversario la Samp. In attacco, poi, c'è Federico Giampaolo, numero venti del Genoa fino ad un mese fa. Solo panchina, invece, per Raffaele Ametrano, altro recente [illegible] rossoblù. «La squadra di Delio Rossi ha ottenuto pochi punti - ha continuato Spalletti - ma si è sempre comportata bene, anche quando è rimasta in inferiorità numerica [illegible] a Firenze. Dovremo lottare su ogni pallone, scendere in campo concentrati e determinati, evitando di commettere quelle incertezze che ci sono costate care nelle domeniche passate. I giocatori si sono allenati bene, negli ultimi giorni ho potuto notare un miglioramento generale».

Palmieri. Carico e motivato [illegible] centravanti doriano: «E' inutile sottolineare l'importanza di questa partita. Siamo consapevoli di giocarci molto e di [illegible] un solo risultato utile, la vittoria. Personalmente cercherò [illegible] ripetere la positiva prestazione offerta contro l'Empoli, anche se non è mai facile segnare una doppietta in A». La difesa della Salernitana è una delle più perforate del campionato: «I granata in trasferta hanno sempre perso, ma questo dato non deve fare testo. Il successo sulla Lazio li ha sicuramente caricati [illegible] poi negli ultimi tempi si [illegible] rinforzati sul mercato. Sarà importante riuscire a sbloccare il risultato al più presto, in modo da costringerli ad uscire dal guscio. Se si chiudono nella loro area, trovare un buco diventa un'impresa».

Damiano [illegible]

Un Genoa all'antica

A Verona la vecchia guardia

Gioca Nappi, [illegible] Ruotolo [illegible] Torrente

GENOVA. Vive alla giornata, questo Genoa. In attesa di scoprire la sua reale dimensione e di capire quale stagione lo aspetta. Oggi la trasferta di Verona, sponda Chievo, costituirà un significativo banco di prova per verificare i risultati della cura-Cagni. Al Bentegodi il Grifone si affiderà alla vecchia guardia: Torrente, Ruotolo [illegible] Nappi, fuori squadra fino a tre settimane fa, giocheranno dal primo minuto. Ieri a Pegli c'era anche Gianni Scerni, che ha [illegible] sistito da bordo campo alla rifinitura. Negli ultimi giorni l'azionista [illegible] riferimento [illegible] stato indispettito da una campagna condotta da un quotidiano sportivo nazionale, che sta proponendo Roberto Pruzzo in [illegible] stituzione di Mauro. Le smentite di Scerni? Decisissime.

Cagni. Nessun dubbio di uomini per il tecnico. Solo un ballottaggio tattico, per il ruolo di libero, con Torrente avvantaggiato su Tangorra. «Rossini no - ha spiegato Cagni - a Torino non si era trovato a suo agio in ultima battuta. Sia Torrente che Tangorra si possono adattare, deciderò all'ultimo». Muench ha smaltito l'indolenzimento alla coscia destra [illegible] sarà al suo posto, [illegible] come Rambaudi che venerdì sera aveva la febbre alta. «Roberto non è al massimo - ha continuato Cagni - ma i giocatori bravi possono sempre esser decisivi e quindi è sempre meglio utilizzarli. Un po' tutta la squadra, comunque non è al cento per cento...». Il Chievo è avversario pericoloso: «Ormai è [illegible] realtà della B, si piazza sempre da centroclassifica in sù. Non ha molto pubblico, lo so perché ho allenato [illegible] Verona e conosco la situazione ambientale. Anzi, mi hanno telefonato amici da Verona, pregandomi di battere i cugini, ma [illegible] voglio vincere per il Genoa».

Horvath. Missione a Praga per il d.s. Rosati che ha allacciato contatti per il centrocampista dello Slavia, Pavel Horvath, 23 anni. Il costo è proibitivo (sui [illegible] miliardi) ma se scende, l'operazione si può fare.

Formazione. La probabile formazione (1-3-3-3): Soviero; Torrente, Tangorra, Rossini; Muench, Ruotolo, Piovanelli, Bonetti; Rambaudi, Francioso, Nappi. [dam. bas.]

NAZIONALE DILETTANTI

L'intricata vicenda-Calabria non sembra aver deconcentrato i lanciati nerazzurri

Imperia, meglio pensare al Legnano

Gli uomini di Benedetti cercano la conferma in alto

Benedetti chiede all'Imperia un altro passo verso la classifica che [illegible]

IMPERIA. La vicenda dell'ingaggio di Giancarlo Calabria, prima vicinissimo all'Imperia e poi improvvisamente sfumato, quando già i dirigenti nerazzurri speravano di poterlo schierare nel match di domenica prossima con la Solbiatese, ha tenuta concentrata l'attenzione della tifoseria nerazzurra negli ultimi giorni. Ora, in attesa che cali definitivamente il sipario sulla questione, l'Imperia deve però spostare la sua attenzione sul Legnano, che alle 14,30 scenderà in campo al «Ciccione» in una sfida importantissima per il team del presidente Cipolla, lanciato all'inseguimento delle prime della classe.

[illegible] caso-Calabria [illegible] ha influito sulla preparazione della squadra di Giorgio Benedetti, come sempre curata [illegible] la massima attenzione nel corso della settimana, ma l'avversario non può essere sottovalutato. Il Legnano è squadra di valore, galvanizzata dal risultato ottenuto domenica scorsa, che ha permesso ai lombardi di infliggere alla capolista Valenzana la prima sconfitta stagionale. La compagine allenata da Remondina può contare su elementi di grande esperienza, come la punta Buzzetti, prelevata dal Derthona, finora a segno quattro volte. Da tenere d'occhio anche altri elementi in forza ai lilla, tra i quali Cardamone e Livieri, mentre è in dubbio la presenza di Gruttadauria, infortunatosi in Coppa Italia.

Sul fronte imperiese, Benedetti deve sciogliere il nodo legato all'assenza per infortunio di Rotella, che sarà costretto a restare al palo almeno per un mese e mezzo. E' probabile che il tecnico decida di confermare l'assetto offensivo schierato nelle fasi finali del derby con la Sestrese, affidando a Bongiorni e Mazzei, questi felice per essersi sbloccato segnando il primo gol stagionale alla Sestrese, il non facile compito di scardinare la difesa del Legnano, con la possibilità di dare spazio, se necessario, anche a Giribone.

Nel reparto arretrato nerazzurro qualche dubbio su Ramoino, ancora in fase [illegible] guarigione, e, dopo la partenza di Sardo (al Varese, con probabile destinazione Acqui), Benedetti deve rimediare alla carenza di giovani da schierare obbligatoriamente. E' quindi certa la presenza sul terreno di gioco di Bianchi e Barone, nei consueti ruoli di cursori esterni, con Shravati [illegible] Giuntoli centrali. A centrocampo, invece, il tecnico ha problemi [illegible] abbondanza. Il rientro di Perrella dopo la squalifica [illegible] alla piena disponibilità [illegible] Peluffo, del sempre più convincente Menchini, del ritrovato Bocchi e di un Brignoli ormai vicino alle migliori condizioni [illegible] forma, mentre potrebbe [illegible] spazio tra i titolari anche la fantasia di Roberto Iannolo.

Luca Amoretti

Sestrese all'ultimo bivio

Addio sogni se non vince a Solbiate

GENOVA. Valenzana, Solbiatese, S. Angelo e Imperia: queste, in stretto ordine di classifica attuale, le quattro squadre che aspirano alla C2. Subito dietro, ma già in ritardo, altre formazioni, compresa la Sestrese.

Verdestellati che oggi sono chiamati a un impegno difficile, a Solbiate Olona, match chiaramente decisivo per comprendere il reale valore dell'undici [illegible] Di Pace. Vittoria vorrebbe dire rimanere in scia al gruppo di testa; col pareggio tutto rimarrebbe invariato, ma con qualcuna fra Valenzana, [illegible] Angelo e Imperia che potrebbe ancora allontanarsi; sconfitta vorrebbe dire abbandonare, dopo soli 10 turni, i sogni di C2.

Perche la Sestrese, nonostante la prudenza, non ha mai nascosto che il [illegible] traguardo finale, in questa stagione o al limite nella prossima, è il passaggio fra i «pro». Ecco quindi il bivio Solbiatese, col presidente Claudio Gazzo che proprio alla vigilia ha messo [illegible] disposizione del tecnico un nuovo elemento, [illegible] giovane esterno destro classe '81 Colacicco, dall'Avellino. E saranno tanti nel pomeriggio di oggi [illegible] tifare Sestrese, in primis quell'Imperia che domenica prossima affronterà la trasferta varesina.

«Dobbiamo guardare a noi stessi, non certo pensare all'Imperia. La mia squadra non è ancora tagliata fuori dall'argomento primissime posizioni, certo occorre ottenere un risultato positivo contro la Solbiatese. Un punto in trasferta non sarebbe male, [illegible] la Sestrese deve sempre andare in campo per vincere», dice il tecnico.

Formazione molto diversa da quella che domenica scorsa è caduta alla «Sciorba» [illegible] i colpi di un'Imperia molto scaltra: fuori gli squalificati Romeo e Pannacci, in settimana Isoldi è passato alla Novese. Quindi dovrebbe subito esordire Colacicco, che venerdì pomeriggio ha affrontato il viaggio in auto da Avellino a Genova, portato [illegible] destinazione dallo stesso presidente Gazzo. Un giocatore giovane ma di qualità, secondo le prime notizie provenienti dall'Irpinia. Certo, [illegible] il valore dell'atleta dovesse essere similare a quello di Artiaco, altro giovane (classe 1980) tesserato di recente e subito in evidenza con i colori verdestellati, la situazione sarebbe ottimale. Per la formazione, due le possibili scelte, in base [illegible] meno all' utilizzo di Colacicco. Con l'avellinese in campo, Zampella dovrebbe accomodarsi in panchina come pure Dandolo. Quindi: Gagliardi, Colacicco, Noris, Davide Perata, Doni, Turrone, Vona, [illegible]inetto, Artiaco, Ristic e Di Somma. Senza Colacicco: dentro Zampella col 2, Dandolo secondo giovane [illegible] fuori uno fra Davide Perata e Turrone. [g. s.]

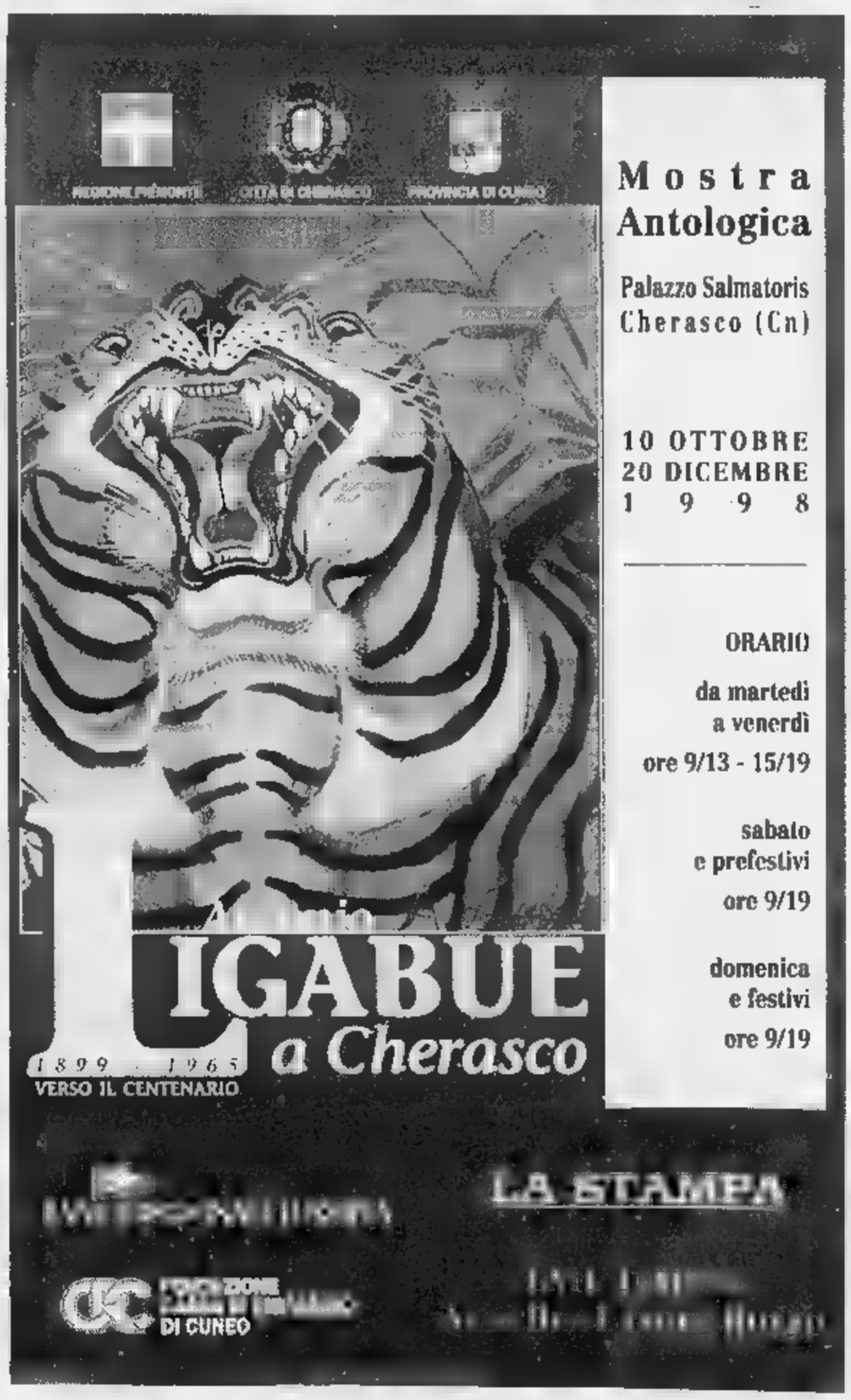

In C2, biancazzurri in casa col Pontedera: tra i convocati anche Calabria

La Sanremese cerca gol e serenità Bella: «Aspetto il mio sostituto»

Nel servizio di Maurizio Gatti le scritte che han fatto infuriare Bella, e sopra Calabria con Cichero dopo l'allenamento di ieri

SANREMO. Basterebbe la classifica per capire che Sanremese-Pontedera in programma oggi al Comunale (ore 15, diretta su Radio Stereo 103 con Carlo Alessi) è partita delicatissima con la Sanremese reduce da due sconfitte consecutive ed il Pontedera, ultimo in classifica, a di punti.

Ma tra giovedì e venerdì, per aggiungere pepe al match, la Sanremese si è divertita a trasformarsi in polveriera: prima il caso-Calabria con il possibile passaggio del bomber all'Imperia; poi la contestazione le scritte anti-presidente Bella allo stadio; infine le dimissioni annunciate dallo stesso presidente che, nello spiegare le sue intenzioni, ha «bacchettato» un po' tutti: squadra, tifosi, soci biancazzurri e città. Insomma è successo di tutto un po'.

Ieri, a bocce ferme, la situazione è parsa più Rientrato (almeno per ora) il caso-Calabria - il bomber resta in biancazzurro ed oggi è a disposi- dell'allenatore Luigi Cichero - anche il presidente Bella, un po' smaltita la rabbia a caldo per la contestazione, è sembrato più possibilista: «Resto in carica, almeno fino al momento in cui non si trova il mio sostituto», ha detto. Impresa proprio facile come hanno dimostrato gli avvenimenti degli ultimi mesi. Insomma Bella resta dimissionario, nel pieno delle sue funzioni. In attesa sviluppi. Se ci saranno.

La speranza è che tutto questo, oggi, venga messo da parte e si ritrovi la serenità necessaria per affrontare il Pontedera. Non è l'ultima spiaggia, non può esserlo alla decima di campionato. Ma è indiscutibile che un'altra sconfitta avrebbe pesanti conseguenze psicologiche. «Vogliamo far risultato, con il massimo rispetto per il Pontedera. Che sia ultimo in classifica non significa niente. Lo era anche la Vogherese domenica scorsa», dice mister Cichero. Che deve fare i conti due squalificati (Tibaldo e Balducci) e con un Balsamo acciaccato, ma recuperabile. Per sostituire Tibaldo in difesa dovrebbe giocare, subito, il recuperato Luceri. In attacco solita (e difficile) scelta tra Bifini, Calabria e Loghi in attesa che la scelta allarghi ancor di più con l'arrivo del camerunese Alen Agadou, già ingaggiato, ma ancora in alto mare il tesseramento. L'arbitro sarà il signor Lecci di Varese. Non ha mai arbitrato la Sanremese, per già due volte ha trovato il Pontedera (una vittoria ed un pareggio per i toscani). Ha diretto 19 partite in C2, con 6 espulsi e 5 rigori. I guardialinee saranno Aiello di Palermo e Bornia di Genova.

Bruno Monticone

Il bomber

Chiarimento con Cichero

. Carlo Calabria, oggi, è a disposizione della Sanremese. E contro il Pontedera potrebbe andare, probabilmente, in campo subito. Per gioia della frangia più appassionata della tifoseria che da 12 anni, dalla Seconda categoria alla C2, lo ha eletto idolo incontrastato. Anche se, questione Calabria a parte, è stato confermato lo «sciopero degli striscioni», che non esposti in gradinata, forma protesta già in parte attuata nella partita col Mantova 15 giorni fa.

Un gesto con cui i tifosi contela gestione della società. Quanto Calabria, dopo il lungo tira molla - va all'Imperia o resta, era l'interrogativo che ha tenuto banco per qualche giorno - venerdì si è allenato regolarmente. Aveva riaffermato pubblicamente, attraverso i giornali, l'attaccamento alla causa biancazzurra avuto un lungo colloquio con Cichero cui, non è un mistero, i rapporti non sono sempre stati facili. Per il momento il «caso» sembra chiuso. [b. m.]

Il bomber

A segno col contagocce ma bravi contro le «big»

LA classifica non è lusinghiera: ultimo con il Borgosesia, il peggior attacco soli due gol segnati in 9 partite. Ma a Pontedera, per il momento, non sembrano far drammi: fiducia all'allenatore Masi e fiducia nella squadra che, già domenica contro il Viareggio, pur battuta di misura, ha dato segni di risveglio. D'altra parte i toscani hanno giocato fin qui le partite migliori contro le «grandi» del girone: pareggi a Pisa e con Fiorenzuola Prato. E hanno messo ko il Mantova, dopo aver battuto persino il Livorno (C1) in Coppa Italia. Ma problema grosso resta proprio il gol che stenta ad arrivare. Finora ha segnato solo con Prato e Mantova.

La squadra toscana (nella quale gioco anni fa Fabrizio Gatti, ex Sanremese, ora bomber dell'Argentina Arma) attua un modulo variabile tra il 3-5-2 e il più classico 4-4-2. Tra i giocatori più rappresentativi il centrocampista Cotroneo (ex Catanzaro Novara) e l'attaccante Lapini, Roma, 15 gli in C1 nel Siena due stagioni fa. Il secondo portiere è Drago, 36 anni, scuola Juve, ex del Bari e dell'Empoli in A. [b. m.]

Oggi Sarzana, Gatti tecnico-giocatore

Argentina-bunker aspettando il mister

Fabrizio Gatti mister per una domenica

ARMA TAGGIA. Verrà ufficializzato con tutta probabilità lunedì il del nuovo allenatore dell'Argentina Arma dopo le dimissioni di Maurizio De Luca. Per lunedì, infatti, è fissato un vertice societario in cui il problema-allenatore sarà, ovviamente, l'argomento principale.

Soluzioni? «Stiamo valutando varie, possibili, alternative. Vogliamo decidere bene», dice Dino Miani, patron della società rossonera. I nomi che circolano sono sempre gli stessi: Alfredo Bencardino tornerebbe sulla panchina lasciata alla fine dello scorso campionato (ma forse ritroverebbe gli stessi problemi che lui stesso aveva denunciato!), soluzioni interne come Pino Fichera soluzioni a sorpresa (ad esempio Adriano Pisano, che Arma ha lasciato buon ricordo, anche adesso sta lavorando la nazionale B azzurra, un incari- prestigio).

Si vedrà. Intanto oggi, sul campo della Sarzanese nell'ottava giornata del torneo di Eccellenza (ore 15, arbitro Calcagno Chiavari), la squadra sarà affidata a Fabrizio Gatti, il giocatore più rappresentativo, capitano, anche lui allenatore con patentino. In teoria una soluzione anche questa che potrebbe definitiva anche non tutti, nel clan rossonero, sono d'accordo nel cumulare, in una sola persona, il ruolo allenatore giocatore.

Con questo interrogativo alle spalle, la trasferta di Sarzana diventa più difficile e complessa per tutte le implicazioni psicologiche che porta dietro. Senza dimenticare, tra l'altro, che la Sarzanese, è terza in classifica. Inoltre poi, in trasferta, finora l'Argentina ha sempre perso: tre partite (sui campi di Fezzanese, Entella ed Albengacisano), altrettante sconfitte.

Oggi, per la quarta trasferta del torneo, è inevitabile per i rossoneri, più vicini al fondo che al vertice della classifica, che il match appaia, sulla carta, davvero proibito. L'Argentina targata-Gatti dovrà fare i conti con le solite, croniche, assenze (Callegari, Frontero, Nocera) che hanno pesantemente segnato questo inizio torneo. La squadra dovrà serrare le fila. Un risultato positivo che, in questo momento, avrebbe un grande significato. In attesa di rinforzi. Altro delicato, anche questo alla base delle dimissioni di De Luca.

«Purtroppo non è facile trovare le soluzioni giuste. Abbiamo bisogno di giocatori di qualità», ammettono alla società rossonera. Bellanova (Sanremese) Iannolo (Imperia), i due obiettivi principali, ormai solo un ricordo. Hanno preso altre strade. [b. m.]

Per la Golfodianese il match col Varazze vale la conferma del 2° posto, Ventimiglia all'attacco del Masone

Carlin's Boys-Ospedaletti, derby spietato

Fortugno chiede ai suoi una svolta e Ghio raccomanda prudenza

Giocano tutte in casa, oggi, le quattro squadre imperiesi del campionato di Promozione. Anche l'Ospedaletti che, a rigor di calendario, è impegnato in trasferta. Ma affronta la Carlin's Boys in un derby Pian di Poma di Sanremo che è il terreno abituale anche per gli arancione ospedalettesi. Un derby (ore 15, arbitro Vergani di Genova) tutto da vedere.

«Per noi molto importante. - dice Rocco Fortugno, allenatore della Carlin's Boys - Non tanto per la classifica, quanto perchè arriva dopo due sconfitte da cui vogliamo riprenderci. Dobbiamo uscire da questo momento difficile dobbiamo fare blocco unico, tra società e giocatori». La società, in settimana, ha fatto la sua parte. Il presidente Carlo Barillà, dopo aver riaffermato la piena fiducia all'allenatore («Fortugno si discute», ha detto), venerdì aveva concluso l'ingaggio di Luca Bellanova, giovane e promettente centravanti della Sanremese, che faceva un po' gola a tutti in provincia.

Bellanova, 18 anni, potrebbe esordire già oggi. E, in arrivo, ci sarebbero anche Stefano Bertoni, difensore-centrocampista, ex Sanremese il difensore Losi dal Vallecrosia, stagione al Ventimiglia in Eccel-. Oggi, nella Carlin's, rientrerà Ventura. Tranquillo a ranghi praticamente completi l'Ospedaletti «ospite» sul campo.

«Giocheremo come sempre con la massima tranquillità. E' un derby, difficile, ma solo perchè la Carlin's è una buona squadra», dice Giuseppe Ghio, allenatore dell'Ospedaletti che rifiuta l'etichetta di «favorito» in questa sfida. «E' aperta ad ogni risultato», dice.

Il Golfodianese, secondo in classifica, riceve al «Marenco» di Diano Marina Varazze (ore 15, arbitro Bertolini di Genova). L'allenatore Cristiano Masuero, in settimana, si è arrabbiato con la squadra: non gli è piaciuta l'atteggiamento dei ragazzi in allenamento.

«Non vorrei che secondo posto facesse pensare che tutto ci è dovuto. Qui bisogna lottare e sacrificarsi, montarsi la testa. Ci vuole più tensione agonistica», ha detto il tecnico. La sua squadra è l'unica imbattuta di tutto il girone. «Contro di noi, adesso, tutti daranno massimo per vincere», aggiunge il tecnico. Mancherà lo squalificato Brignola

Gioca al «Morel» (ore 15, arbitro Grosso di Genova) il Ventimiglia che riceve il Masone. I giallorossi stanno vivendo un buon momento. «Ma stiamo i piedi per terra. Tutte le partite sono difficili», dice l'allenatore Francesco Lapa. Che ha problemi di formazione: Sergio Soncin e Mesiano sono squalificati, Luca Bacigaluppi infortunato, rischia di mancare per problemi familiari anche Gozzi, il giovane uomo-gol (cinque reti segnate finora). Rientrerà invece Simone Bacigaluppi, mentre Sorriento sarà confermato nella posizione di libero e Comi dovrebbe essere arretrato in difesa. [b. m.]

GLI ANTICIPI

Lo Zinola festeggia allo scadere

Il solito Zinola che fa soffrire, e conquista una vittoria meritata (2-1) anche l'Audace è superata al 90' resta con l'amaro in bocca. Una partita diventata tesa col passare dei minuti e con la complicità dell'arbitro Mariani di Nichelino. Tre punti comunque che per i locali fanno morale dopo la scoppola della penalizzazione, e danno tranquillità in vista della trasferta con la Bolzanetese. Lo Zinola dovrà migliorare nel gioco e nello sfruttare le palle-gol sciupate, con Zirano ancora in difetto mira. La gara. Vantaggio dell'Audace su rigore per fallo sul vivace Serrau: gol di Gagliardi al quarto d'ora. Tre minuti dopo per un fallo altrettanto netto, l'arbitro non concede penalty a Gonella. L'occasione più grande alla mezzora su invito Gonella: Zirano e poi Dagnino sciupano. La risposta genovese Zanardi e Garbarino che sfiorano il raddoppio. Al 40' pareggio su rigore per fallo Gonella, nella ripresa due occasioni per Zirano: la prima salvata sulla linea da un difensore. Risponde due volte Cannistrà che mette i brividi alla difesa di casa. A 10' dalla fine Gonella è espulso decisione cervellotica. Ultimi 5' di fuoco con palle-gol fallite an- da Zirano e Romano. Allo scadere grande Dagnino, centra per la testa di Salomone: è 2-1 definitivo. Nell'altro anticipo, la Bolzanetese capolista ha vinto per 2-0 con la Voltrese. (r. s.)

BOCCETTE

Si delineano le classifiche anche nei gironi dei cadetti, amatori e «Uisp»

F. del Cavalluccio il primo allungo

La squadra di Pietra in vetta alla massima serie

Entra nel vivo la lunga stagione delle boccette. Questi i risultati della seconda giornata del campionato interprovinciale.

Serie A: Cavalluccio-Agoms 4-2; Cin Cin II-Lorenzo 4-1; Giardini-Cin Cin I 3-3; Eddie Felson-Haiti 3-3; Dlf-Carla 5-1. Classifica: Cavalluccio 8; Agoms, Cin Cin I 7; Cin Cin II, Giardini, Eddie Felson, Haiti 6; Dlf e Le Rane 5; Carla, Lorenzo 4. **B1:** Garden I-Cin Cin II 4-2; Brunella-Giardini 2-4; Haiti II-Eddie Felson 2-4; Carla I-La Posta 4-2; Moneta I-Bar De Nei 3-3. Classifica: Cin Cin II, Brunella, Carla 8; Garden I, Giardini, Moneta 7; Eddie Felson, Bar De Nei 6; La Posta 4; Lady II Cavalluccio II 3; Haiti II 2. **B2:** Cin Cin I-Moneta II 5-1; Haiti I-Lady I 3-3; Circolo Ricreativo-Garden 3-3; Carla II-Ariston 2-4; Como-Sanremo 3-3. Classifica: Cin Cin I, Haiti I 9; Lady I 8; Ariston, Como 7; Garden II, Caffè Duomo 6; Circolo, Odissea 4; Carla II, Pontevecchio, Sanremo Alb. 3; Moneta II 1.

B3: Agoms-Sport Savona 4-2; Pontevecchio II-Zinolese II 2-4; Splendor-Dlf 4-2; Quiliano-Sport Finale II 3-3. Classifica: Splendor, Sport Finale II 8; Pontevecchio II, Zinolese II, Quiliano 6; Agoms, Sport Savona, Dlf 5; II Asl I, Black Bull 4; Sciarborasca II 3. **B4:** Polisport.-Roma 5-1; Sciarborasca I-Asl II 4-2; Sport Pietra-Arci Merlo 4-2; Zinolese I-Cavalluccio I 2-4; Sport Finale I-Libertas 4-2. Classifica: Polisportiva 9; Sport Pietra, Sport Finale 1, Arci Merlo 8; Asl II, Cavalluccio I 6; Sciarborasca I, Zinolese I, Libertas 4; Roma I 3.

Questi i risultati dei due gironi degli Amatori. **Girone I:** S. Isidoro I-Eddie Felson 2-2; Odissea-Sanremo I 2-2; Don Bosco II-Sport Finale II 4-0; Cin Cin I-Zinolese I 4-0; Giardini I-Black Bull 3-3; Como-Pontev. II 2-2. Classifica: Don Bosco II, Cin Cin I 7; Odissea 6; Sanremo I, Black Bull 5; Como I 4; Pontevecchio II 3; S.Isidoro I, Eddie Felson 2; Sport Finale II, Zinolese I, Giardini I 1. **Girone 2:** Splendor-S. Isidoro 2-2; Sanremo II-Sport Pietra 4-0; Sport Finale I-Don Bosco I 2-2; Zinolese II-Cin Cin II 2-2; Arci Merlo-Giardini II 3-1; Pontevecchio I-Como II 3-1. Classifica: Arci 6; Sanremo II, Sport Finale, Zinolese, Cin Cin 5; Don Bosco, Pontevecchio 4; Splendor, Sport Pietra 3; S.Isidoro, Giardini, Como 1.

Uisp (3° turno): Artisi-Celle A 1-3; Varazze-Giardino 4-0; Boselli A-Polisportiva 1-3; 24 Aprile A-Boselli B 4-0; Bar Sport-Mercato 3-1; Sciarborasca-24 Aprile B 1-3. Classifica: Celle A, Polisportiva, 24 Aprile A p. 8; 24 Aprile B 7; Boselli C e Bar Sport 6; Arci, Sciarborasca, Giardino e Mercato 5; Artisi, Boselli A, Celle B 3. [g. o.]

QUESTA DOMENICA

CALCIO

I dilettanti

Campionato nazionale (ore 14,30): Corbetta-Sangiustese; Cuneo-Verbania; Guanzatese-Acqui; Imperia-Legnano; Ivrea-Derthona; Novese-Sant'Angelo; San Colombano-Val d'Aosta; Solbiatese-Sestrese; Valenzana-Casale. Classifica: Valenzana p.20; Solbiatese e S. Angelo 18; Imperia 17; Cu- Derthona 14; Legnano San Giustese 13; Novese e Casale 12; Val d'Aosta, Sestrese e Corbetta 11; Ivrea 10; Acqui e San Colombano 8; Verbania 6; Guanzatese 3.

Eccellenza (14,30): Albengacisano-Baiardo (15); Cairese-Samm; Entella-Fezzanese; Finale Ligure-Loanesi (15); Pontedecimo-Busalla; Sarzanese-Argentina; Sestri Levante-Savona; Vado-Grassorutese (15). Classifica: Entella 17; Savona 15; Sarzanese 14; Albenga e Fezzanese 11; Busalla e Samm 10; Loanesi, Vado, Argentina, Cairese Baiardo 8; Pontedecimo 7; Grassorutese e Finale 4.

Promozione (15): Arenzano-Genoa Club; Carlin's Boys-Ospedaletti (Pian di Poma); Golfodianese-Varazze; Sampierdarenese-Pietra Ligure (14,30); Ventimiglia-Masone; Via dell'Acciaio-Rivarolese. Classifica: Bolzanetese p. 16; Golfodianese 13; Sampierdarenese, Ventimiglia Ospedaletti 12; Masone, Varazze, Arenzano e Via dell'Acciaio 10; Voltrese e Genoa club Mignanego 9; Zinola 7; Carlin's Boys e Pietra Ligure 6; Audace Campomorone 5; Rivarolese 1.

Prima categoria (15): Borgio Verezzi-Alassio; Carcarese-Altarese (14,30); Celle Ligure-Bragno; Laigueglia-Camporosso; Quiliano-Legino; S. Ampelio Bordighera-Portovado; Sassello-Bordighera; Taggese-Riviera dei Fiori. Classifica: Carcare- p. 15; Alassio 14; Quiliano e Altarese 13; Portovado e S. Ampelio 10; Bragno, Bordighera Sassello 9; Laigueglia 8; Camporosso 6; Borgio Verezzi 4; Taggese e Pietrabruna 3; Legino Celle 2.

Seconda categoria girone A (15): Costarainera-Dolcedo; San Biagio-Andora; Leca-Albisola; Pontedassio-Borghetto; Santo Stefano-Pontelungo; Spotornese-San Filippo. Classifica: Pontevecchio e San Biagio 13; Andora, Albisola e Borghetto 10; San Filippo 8; Pontelungo e Dolcedo 6; Pontedassio e Santo Stefano 5; Leca 3; Costarainera e Spotornese 2; Calice 1. **Girone B (14,30):** Calizzano-Rocchettese; S. Nazario Varazze-Millesimo; Mallare-Dego; Cameranese-Luceto; Speranza Savona-Pallare (Santuario 15); Santa Cecilia-Cengio (15); Veloce-Bardineto (Bacigalupo 15). Classifica: Speranza p.15; Mallare 13; Dego 12; Pallare 11; Luceto 9; Veloce, Millesimo e Bardineto 7; Rocchettese 5; San Nazario 4; Calizzano 3. Cecilia 3; Cameranese 2; Cengio 1.

Terza categoria (14,30): Aurora Cairo-Riva Ligure; Badalucchese-Valleggia; Sabazia-Nuova Intemelia; Murialdo-Cosseria; Piana Crixia-Letimbro; Priamar- Plodio (Csi 10,30). Classifica: Cosseria p. 9; Valleggia 7; Nuova Intemelia 6; Priamar 5; Letimbro e Piana 4; Ceriale e Badalucche- 3; Aurora 2; Murialdo Plodio 1.

Il nuovo Rinascimento.
Carapelli
Olio
VERDE
OLIO
EXTRA VERGINE
DI OLIVA
100% ITALIANO
1,00 L
Nasce Oro Verde. Un olio extra vergine che racchiude in sé i migliori sapori e profumi della nostra terra. Una terra che è fatta di sole, di vento, di climi temperati, del carattere delle nostre genti. Un olio dall'inconfondibile sapore, con un'intensa nota aromatica e un leggero retrogusto piccante, ideale per esaltare i sapori della migliore cucina italiana. Oro Verde: una grande interpretazione della più nobile tradizione olearia italiana.
dal 1893
Carapelli
FIRENZE
Il Rinascimento dei Sapori.

"La casa è una macchina per abitare"

(Le Corbusier)

La casa ideale: non la somma di mobili ■ spazi scoordinati tra loro, ma un unicum in cui ogni elemento è funzionale all'ambiente e si fonde strutturalmente con esso. Ogni arredamento Biarreda risponde a questi criteri di unità e armonia: e la differenza si vede. Se anche tu vuoi rendere originale ■ unica la tua casa ■■■■ muovere un dito, affidati a Biarreda. Avrai dei vantaggi altrettanto unici: marchi prestigiosi, progetti di arredatori professionisti e anteprime virtuali, consulenza nelle ristrutturazioni, trasporto e consegna con elevatore, installazione ad alta precisione, controlli post vendita e assistenza a vita. Tutto compreso nel prezzo. Solo da Biarreda.

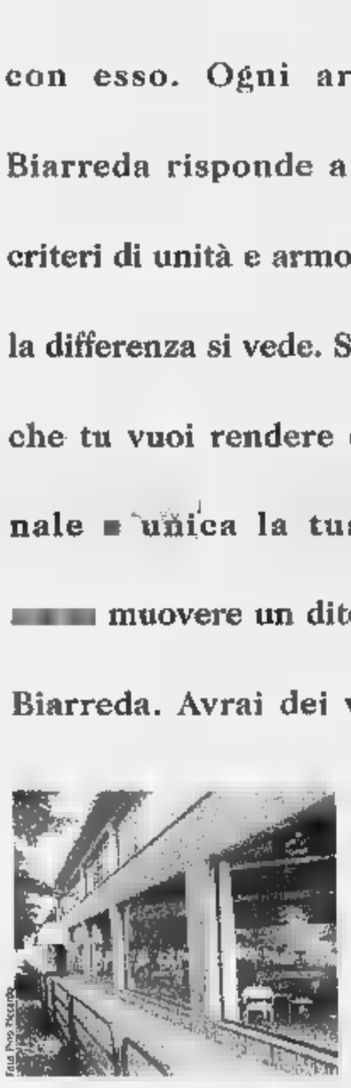

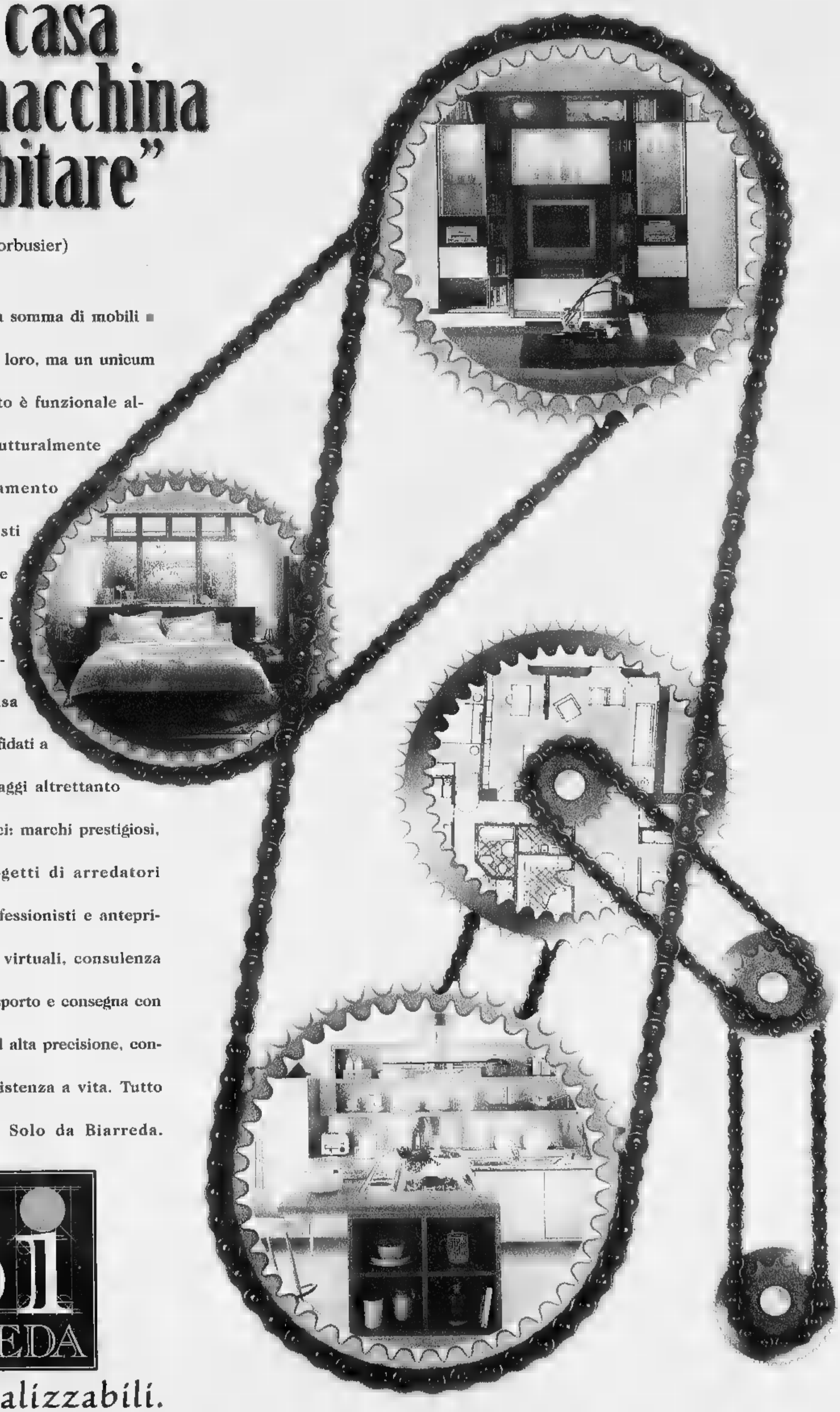

Bi ARREDA

Progetti realizzabili.

■ BIARREDA • VIA MATTEOTTI, 47 (VICINO AL CASELLO AUTOSTRADALE SV/TO) ■ ALTARE (SAVONA) ■ TELEFONO 019584851 R. A. ■ WWW.BIARREDA.COM ■

ORARI DI APERTURA: TUTTI I GIORNI DALLE 9.00 ALLE 12.00 E DALLE 15.00 ALLE 19.00 [illegible] E IL [illegible] MATTINA

Arrestato marocchino: mentre era al lavoro la moglie (italiana) rimaneva chiusa [redacted] chiave

Segregata [redacted]

«Mio marito non mi fa uscire»

Da quasi quattro anni viveva segregata in casa, un monolocale di 20 metri quadrati diventato tutto il suo mondo. Quando il marito andava a lavorare, la chiudeva a chiave, fino al [redacted] ritorno. E quando lui rientrava urbiaco, era costretta a subire minacce e maltrattamenti. Lui, Ali Bouzekra, 30 anni, marocchino, da tempo a Torino con regolare permesso [redacted] soggiorno ed un lavoro da operaio in una fabbrica di Leinì, è stato arrestato venerdì mattina.

Tutta la vicenda era stata scoperta casualmente poco prima, durante uno degli abituali controlli anticlandestini effettuato dai carabinieri della compagnia Oltredora in uno stabile di corso Taranto, abitato da immigrati. Dopo aver suonato il campanello di un alloggio al terzo piano, si [redacted] sentiti rispondere [redacted] posso aprire, [redacted] chiusa a chiave, mio marito [redacted] vuole che esca». Pensando si trattasse di una scusa per cercare di ritardare il loro ingresso, i militari hanno deciso di forzare la porta.

Una volta all'interno, hanno constatato che la donna diceva la verità. Barbara C., 28 anni, italiana, non aveva nulla da nascondere in quella stanza, trasformata in prigione. Quattro anni di vita trascorsi in pochi metri di spazio, con un piccolo letto ad [redacted] piazza, [redacted] scarpiera, un tavolino con la tivù, un bagno ed [redacted] fornelletto per cucinare. In condizioni economiche al limite della sopravvivenza[redacted].

«Mangiamo poco, quasi sempre pasta - spiega lei -. E ogni tanto compriamo una fettina [redacted] carne da dividerci». Nessun telefono, soltanto lunghe [redacted] di solitudine senza neppure la possibilità di conversare con qual[redacted] o chiedere aiuto in caso di necessità. Seduta in un angolo, Barbara C. racconta la sua storia, di come ha deciso di lasciare i genitori e i sette fratelli per seguire un destino che credeva diverso.

«Siamo sposati da cinque [redacted]ni, non abbiamo figli. All'inizio tra [redacted] andava tutto bene, anche [redacted] i [redacted] genitori non erano d'accordo [redacted] uscissi [redacted] lui. Non l'hanno mai accettato, mi dicevano "se ti vuole davvero bene ti deve prendere [redacted] le valigie, deve darti un tetto". Così sono dovuta andare via da casa. E lui mi ha ospitata. Ci siamo sposati, con rito civile. Ma dopo [redacted] matrimonio le cose [redacted] cambiate. Ho capito che non era amore, ma una questione d'inte[redacted]. Voleva diventare italiano, avere la cittadinanza. Quando Ali ha scoperto che avevo una relazione ha cominciato ad essere violento, a chiudermi in casa. Dalle 5 [redacted] mattino fino alle 5 del pomeriggio. Dovevo uscire soltanto [redacted] lui, mai da sola. Io mi sentivo in colpa, sapevo di aver sbagliato, capivo che lui non si fidava più di nulla. Ma non ho mai avuto il coraggio di ribellarmi, pensavo che le cose sarebbero peggiorate. Qualche anno fa era già stato in carcere, quattro giorni, sempre per colpa del [redacted] carattere violento».

Ma dalle parole si intuisce un affetto che, nonostante tutto, le impedisce ancora di prendere una qualunque decisione. Parla e sembra scusarlo: «Siamo di religione diversa» dice, alludendo al fatto che il marocchino [redacted] seguace dell'Islam ed [redacted] abituato a considerare la donna al servizio dell'uomo.

Al termine del racconto, i carabinieri sono subito andati nella fabbrica di Leinì dove lavora Ali Bouzekra. Portato in caserma, lui [redacted] ha detto nulla per giustificarsi. E' stato arrestato per sequestro di persona aggravato, maltrattamenti e violazione degli obblighi di assistenza familiare (la donna è malata e necessita di cure). Si è lasciato ammanettare, senza dare spiegazioni. «L'ho aspettato fino alle tre di notte - dice [redacted] moglie - poi ho capito che era stato arrestato. Ora sono confusa, [redacted] so come fare. Vorrei tornare dai miei genitori, ma ho paura anche di [redacted]

Giacomo Bramardo

Lo stabile di corso Taranto dove la giovane donna viveva segregata: la sua [redacted] è stata scoperta casualmente dai carabinieri della compagnia Oltredora durante i controlli anticlandestini «Non posso aprirvi» aveva detto [redacted] militari

BORGO DORA

Nuovo arresto per la molotov

Ancora un arresto, il quinto, nell'inchiesta per il lancio di quattro bottiglie molotov a Lahcen Biadi, marocchino di [redacted] anni, lo scorso mese, alla fermata bus di [redacted] Giulio Cesare. E' Aru Yuri, 20 anni [redacted] maggio, abitante in corso Vigevano. In carcere [redacted] già finiti Gianluca Palmisano, Antonio Valguarnera, Cristin Boarella e un minore. Tutti ragazzi del quartiere, tutti di [redacted] banda. Quella notte il gruppo di giovani voleva vendicare un'offesa fatta da un extracomunitario, appartenente ad un'altra banda, ad una loro amica. Lahcen Biadi era completamente estraneo a quel diverbio, a quella vendetta. La banda inseguiva [redacted] altro marocchino che era alla stessa fermata di corso Giulio Cesare. L'altro fuggì, [redacted] rimase al [redacted] posto: gli lanciarono le bottiglie incendiarie, [redacted] colpirlo, poi lo aggredirono, randellate e coltellate. Il giovane, era al Giovanni Bosco, è uscito dall'ospedale due giorni fa.

IN BREVE

PIEMONTE [redacted] VALLE [redacted]

[redacted]trage sulla [redacted] perdono la [redacted] in quattro

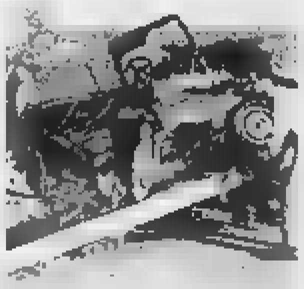

FOSSANO. Quattro morti e due feriti ieri in uno schianto frontale sulla Torino-Savona. L'incidente, verificatosi durante un sorpasso sull'ultimo tratto di pianura dell'autostrada ancora [redacted] carreggiata unica, è accaduto verso mezzogiorno. Le vittime sono Piero Rosso, [redacted] anni, la moglie Daniela Genovesi, 41 anni, residenti a Chianocco, in Valle Susa (che viaggiavano su una «X 19»); la milanese Adele Giuliani, 64 anni, e Chiara Bacchini, [redacted] anni, di Massa Carrara, a bordo di una «Dedra» con Enrico Cervi e Maria Angela Guenzoni, milanesi, di 62 e 60 anni, rimasti feriti.

L'autostrada è rimasta chiusa per circa tre ore tra Carrù e Fossano. L'ex ministro Costa ha inviato un telegramma a tre ministri chiedendo di «fermare la strage crudele».

[redacted] San [redacted] con tartufo in premio

ALESSANDRIA. Non sarà il Superenalotto ma i premi della lotteria alla Fiera di S. Baudolino (estrazione alle 18) [redacted] apprezzabili: un tartufo da tre etti e 365 bottiglie di vino doc al primo; ancora 365 bottiglie ciascuno, dal 2° al 5° estratto. La fiera, grande kermesse [redacted] prodotti locali, si chiude stamane [redacted] la mostra del tartufo e poi tanti assaggi e menù. Tartufi in mostra oggi anche a Cella Monte e Serralunga, nel Casalese.

«Il lupo [redacted] rischia l'estinzione»

TORINO. Nuovo, disperato, appello di Mario Messi presidente dell'Ente tutela del lupo italiano: «Se non arriveranno le risorse promesse da enti pubblici e banche torinesi, rischiamo davvero di sparire». La legge che finanzia l'allevamento di questa razza è tornata alla Camera dopo il sì del Senato. «Non sappiamo però quando verrà approvata - dice Messi - mentre [redacted] nostro ente non ha più risorse finanziarie disponibili».

Omegna, anche dal pulpito si può [redacted] l'ospedale

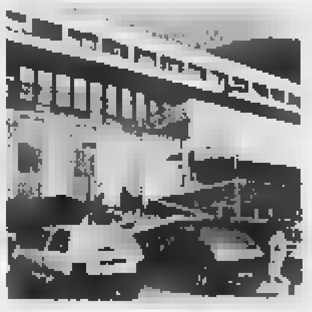

OMEGNA. A difesa dell'ospedale «Madonna del Popolo» [redacted] Omegna scendono in campo anche i sacerdoti. Con un'iniziativa che non ha precedenti questa mattina in tutte le parrocchie del lago d'Orta durante le Messe i sacerdoti leggeranno un messaggio del parroco omegnese, don Giovanni Zolla, vicario [redacted] Vescovo di Novara, in cui s'invitano i fedeli a partecipare alla manifestazione che si terrà sabato a difesa dell'ospedale cusiano che ha già perso diversi reparti negli ultimi anni e per il quale sussistono timori di un ulteriore forte ridimensionamento. «La nostra partecipazione non è politica ma a sostegno dei valori della persona umana» ha dichiarato don Zolla. L'ospedale è sorto negli Anni 60 con l'autofinanziamento della popolazione di Omegna e si è arricchito di strutture grazie a benefattori.

IN BREVE

[redacted]

Forza Italia sollecita commissione d'indagine

Lo scandalo dei parcheggiatori abusivi ignorati dai vigili (a dispetto del cittadino tartassato dalle multe) diventa un caso politico. Ieri mattina il capogruppo di Forza Italia Daniele Cantore ha annunciato [redacted] voler richiedere una commissione d'indagine sull'operato delle guardie municipali nella zona ospedali. E mentre l'esponente azzurro si accingeva a sollecitare anche una comunicazione urgente sul tema, da parte del sindaco Castellani nel Consiglio di domani, [redacted] buona fetta dell'opposizione si univa alla protesta [redacted] suon di interpellanze.

[redacted]

Fausto Bertinotti oggi parla al Teatro Alfieri

Oggi alle 9,30 il segretario di Rifondazione, Fausto Bertinotti, parlerà al Teatro Alfieri (piazza Solferino) sul tema «Fuori dal governo, dentro la società»: affrontando i temi della scuola pubblica, pensioni, immigrazione [redacted] politiche occupazionali.

[redacted]

Salerno (An) chiede dimissioni del ministro

Il consigliere regionale Roberto Salerno, di An, ha chiesto le dimissioni del ministro dell'Interno, Rosa Russo Jervolino. [redacted] vergognoso caos che in questi giorni si è prodotto in tutte le città per la regolarizzazione degli immigrati era un evento prevedibile, per natura e quantità, e non averlo evitato è stato un segno della sua inadeguatezza e non idoneità al ruolo da lei assunto. Perciò le chiedo [redacted] rassegnare le dimissioni per il bene dell'Italia».

CELEBRAZIONE

Ricordati i 150 anni del Consiglio comunale

Sono stati celebrati ieri mattina, nella splendida cornice del Teatro Carignano e alla presenza del sindaco Valentino Castellani, i 150 anni del Consiglio comunale inteso come assemblea costituita sulla base di libere elezioni. Era il 7 novembre 1848, infatti, quando i torinesi si recarono per la prima volta alle urne, [redacted] lo scopo di votare gli uomini che li avrebbero rappresentati in [redacted]a Rossa. In prima fila, poi insigniti di un riconoscimento da parte del Consiglio comunale, gli ex sindaci che si sono avvicendati sulla poltrona di primo cittadino tra gli Anni Settanta e i Novanta: Giovanni Porcellana (1970-1973), Giovanni Picco (1973-1975), Diego Novelli (1975-1985), Giorgio Cardetti (1985-1987), Maria Magnani Noya (1987-1990), Valerio Zanone (1990-1991), Giovanna Incisa Cattaneo (1992).

L'incidente ha provocato disagi e ritardi. In serata la circolazione è stata ripristinata

Treno [redacted] deraglia [redacted] Porta Susa

In tilt il traffico ferroviario sulla Torino-Milano

Traffico ferroviario in tilt ieri a Torino per un vagone merci deragliato all'uscita della stazione di Porta Susa. Qualche momento di paura tra i viaggiatori in stazione per il forte e improvviso rumore di ferraglia, ma [redacted] conseguenza né per il per[redacted]le in servizio sul locomotore, né tantomeno per le decine [redacted] passeggeri che in quel momento erano sulle pensiline della stazione, a circa un centinaio di metri dal punto del deragliamento. La causa, secondo quanto hanno potuto accertare i tecnici, sarebbe stata la rottura di un asse delle ruote del vagone. Un cedimento che se si fosse verificato cento metri prima avrebbe potuto avere [redacted]guenze drammatiche.

L'incidente si è verificato poco prima delle 11, all'ingresso della galleria che oltrepassa piazza Statuto per sbucare poi in corso Principe Oddone. Il vagone centrale di un treno merci francese (la dodicesima di ventisei cisterne vuote), che attraversava a velocità ridotta Porta Susa viaggiando verso la Stazione Dora, proprio all'imbocco del tunnel si è inclinato [redacted] un fianco «appoggiandosi» sui binari della direzione opposta. Il macchinista, che si [redacted] subito reso conto di quanto era successo in coda, ha immediatamente bloccato i freni, [redacted] i binari sono comunque stati danneggiati. Impossibile, dunque, il passaggio di qualunque treno [redacted] entrambe le direzioni (sono soltanto due i binari che in quel punto scorrono nel tunnel-imbuto sotto piazza Statuto).

Il traffico [redacted] rimasto bloccato su tutta la direttrice per circa quattro ore (Intercity deviati verso Alessandria). Fino alle 14,30 nessun convoglio è potuto transitare nel tratto compreso da Porta Susa alla Stazione Dora. [redacted] i passeggeri dei treni in arrivo e in partenza sono stati trasbordati da una stazione all'altra utilizzando [redacted] improvvisato servizi[redacted] di bus-navetta. Disagi e proteste: i ritardi accumulati dai treni sono oscillati dai [redacted] ai 50 minuti. «Ma in una situazione di emergenza - spiegano dalla direzione compartimentale - si tratta di tempi contenuti, considerato il tipo di intervento che è stato necessario mettere in atto».

Per sgomberare i binari sono subito intervenute le squadre addette alla manutenzione che, sotto le direttive di tecnici ed ingegneri, hanno risollevato il vagone con l'aiuto di una speciale gru. Ore di lavoro a pochi metri dalle pensiline di Porta Susa, fino a quando, verso le 14,30, si è potuto liberare uno dei due binari. Una volta risollevato il vagone, per spostarlo è stato necessario sostituire uno dei blocchi delle ruote in acciaio prima [redacted] poterlo rimorchiare e liberare anche [redacted] secondo percorso.

Il traffico ferroviario è ripreso nel tardo pomeriggio, a partire dalle 16. Ma i primi treni si sono mossi ancora vuoti, limitandosi [redacted] caricare i passeggeri a Porta Nuova e Stazione Dora, dove nel frattempo erano già stati trasbordati. **[g. bra.]**

Il vagone cisterna del merci è uscito [redacted] proprio all'imbocco della galleria che oltrepassa piazza Statuto

Il ritorno di Eco a Nizza [redacted]

NIZZA MONF. Umberto Eco ieri [redacted] ospite dell'accademia culturale de «L'Erca»: [redacted] ritorno alla cittadina piemontese in cui visse per due anni, giovane studente sfollato da Alessandria, in tempo di guerra. L'«Erca», su licenza della Bompiani, ha pubblicato un libretto curato da Carlo Nosenzo, in cui [redacted] riportati i brani riguardanti i personaggi nicesi descritti ne «[redacted] pendolo di Foucault»: dal direttore dell'Oratorio salesiano don Celi (don Tico nel romanzo) ai suonatori della banda.

Centro revisioni veicoli apre sede [redacted] Scarnafigi

SCARNAFIGI. Il sottosegretario alla Pubblica Istruzione ha inaugurato ieri la sede di Scarnafigi (Cuneo) del Car, il Centro Artigiano per la revisione degli autoveicoli che, promosso dalla Confartigianato di Cuneo, conta 130 aziende artigiane del settore (autoriparatori, gommisti, elettrauto, carrozzieri) [redacted]ziati. L'officina di Scarnafigi è la seconda sede aperta dal Car: in marzo è stata aperta la sede di Cuneo-Bernezzo mentre il 21 novembre sarà inaugurata la sede di Ceva.

Tempia colpito [redacted] durante convegno dell'Asl

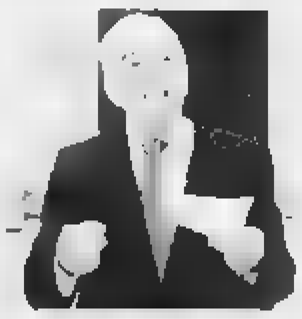

BIELLA. Tutto il Biellese è in ansia per Elvo Tempia, 78 anni, (nella foto) [redacted] deputato del pci e da tempo in pri[redacted] linea nella lotta ai tumori. L'uomo è stato colto da un infarto ieri mattina, durante il convegno organizzato dall'Asl per illustrare i progetti della Sanità locale. Ora è in gravi condizioni all'ospedale Degli Infermi. Tempia [redacted] caduto a terra improvvisamente, mentre [redacted] stava accalorando al microfono per replicare all'intervento di un consigliere comunale. E' stato soccorso dai molti medici presenti, che gli hanno praticato il massaggio cardiaco.

Elvo Tempia [redacted] molto conosciuto in tutto il Piemonte. E' stato anche vicepresidente della Provincia di Vercelli, e nel 1981 ha creato il Fondo anti-tumori dedicato al figlio Edo, che finanzia attività di prevenzione e di ricerca.

[redacted]

Balconi sulla facciata Questione di decoro

BALCONI-terrazze con parapetti a frangisole, balconi ornati con piante e vasi fioriti, estetica e bellezza per rendere meno grigia [redacted] triste la facciata di una [redacted]. Ma [redacted] mancano problemi che rendono tesi i rapporti tra condomini.

Scrive C.A. da Alessandria: «Piano attico con terrazze esclusive delimitate da parapetti [redacted] frangisole, [redacted] nei balconi sottostanti. Sono stata costretta a rifare la pavimentazione e di conseguenza ho dovuto rimuovere [redacted] il pavimento anche i frangisole pericolanti, che sono stati sostituiti con grigliato [redacted]tallico che richiama la struttura preesistente. Ma il parapetto a frangisole [redacted] natura condominiale, perché concorre al decoro estetico dell'immobile? E come si ripartiscono le spese?».

Spiega l'avvocato Lorenzo Profeta: [redacted] sostituzione del parapetto si è resa necessaria perché era pericolante. Dunque la spesa non è accessoria rispetto [redacted] quella dell'impermeabilizzazione. Di qui deriva che il metodo di ripartizione della spesa non è lo stesso adottato per il pavimento rifatto della terrazza. Per stretta analogia, si può ricordare la [redacted] (n. [redacted] del 1986) del Tribunale di Torino, (II sez. civile: "Il balcone, in quanto concor[redacted] [redacted] un maggior godimento dell'alloggio..., è di proprietà del singolo proprietario dell'appartamento. Il proprietario ne gode in modo esclusivo ed è tenuto [redacted] tutte le spese [redacted] alle [redacted] facoltà d'uso. Viceversa il balco[redacted] nel suo aspetto esteriore fa parte della facciata dello stabile condominiale in quanto concor[redacted] [redacted] formarne decoro, armonia e aspetto ornamentale. Quindi l'assemblea può deliberare le relative spese di manutenzione straordinaria di rifacimento di frontalini o cornicioni dei balconi e porli a carico di tutti i condomini come spese di quel bene comune che è la facciata"».

Questa sentenza - aggiunge il legale - trova conferma nella giurisprudenza del Supremo Collegio. Ovviamente però, nel caso della lettrice, si dovrebbe anche esaminare attentamente il regolamento di condominio, dal quale potrebbe derivare [redacted] soluzione diversa da quella appena indicata.

La stessa sentenza serve [redacted] che per Laura T. di Torino, il signor Piccoli, Gianmario E., R. S. e il signor Rodolfo. I loro quesiti riguardano tutti balconi abreccìati e pericolanti sul lato facciata.

★Mauro [redacted] Asti ha un alloggio in un condominio in [redacted] cittadina [redacted] mare in Abruzzo ed ha abbellito il balcone con fiori [redacted] piccole piante ornamentali. «Ma l'anno [redacted] condomino si [redacted] lamentato per due piccole piante di oleandro che - secondo lui- gli toglievano la vista del mare. [redacted] tema è stato affrontato dall'assemblea in [redacted] cagnara generale [redacted] si è giunti alla decisione [redacted] nominare una sorta di comitato per giungere a [redacted] soluzione, visto che [redacted] ho rifiutato di togliere le piante. Ora mi è arrivata una lettera nella quale mi si impone di togliere le piante. Allego regolamento di condominio».

Il legale spiega: «Il regolamento di condominio del lettore [redacted] solo [redacted] vieta di tenere vasi [redacted] piante sui balconi, [redacted] all'art. 15 addirittura [redacted] autorizza la collocazione purché tali vasi siano muniti di riparo fisso e [redacted] siano incassati in modo da impedire lo stillicidio dell'acqua. D'accordo. [redacted] questo [redacted] autorizza a togliere al vicino la vista [redacted] mare. Quindi la ragione non è tutta da una sola parte. Per [redacted] il condominio appare in torto quando l'assembla ha deciso di nominare un comitato. Se si tratta di facoltà di decisione attribuita al comitato, l'assemblea ha sbagliato [redacted] la decisione è giuridicamente nulla, tanto più che non stabilì che il comitato dovesse fare una relazione all'assemblea, unica sovrana nel prendere [redacted] provvedimento di qualsiasi tipo. Così in pratica si è soltanto esautorata l'assemblea».

★Ricordiamo ancora [redacted] tutti [redacted] lettori che ci chiedono stime [redacted] quadri, sculture [redacted] porcellane che [redacted] avranno risposta coloro che inviano lettere senza alcuna fotografia dell'oggetto in loro possesso, perché la valutazione da parte degli esperti è impossibile su [redacted] semplice descrizione approssimativa [redacted] sul nome di un autore.

[redacted]

Sciopero nel Cuneese disagi per chi viaggia

TORINO. Le Ferrovie dello Stato comunicano che domani per uno sciopero del personale ferroviario addetto alla circolazione dei treni nel cuneese dalle 10 alle 17, potrebbero verificarsi limitazioni o soppressioni di treni regionali e interregionali in circolazione sulle seguenti linee: Torino-Fossano-Cuneo-Ventimiglia; Torino-Fossano-San Giuseppe- Savona; Alessandria-Cavallermaggiore; Saluzzo-Cuneo.

Lo zio [redacted] deve [redacted] il funerale

VERCELLI. Scade il permesso e un detenuto deve tornare in cella durante il funerale del nipote. Alessandro Giamblanco, in carcere [redacted] Vercelli, aveva ottenuto due ore per dare l'addio a Luca, sedicenne morto in un incidente. Il tempo concesso dal magistrato di sorveglianza si è però concluso prima che la salma del ragazzo fosse tumulata nel cimitero cittadino e a Giamblanco è stato impossibile fermarsi per l'ultimo saluto.

Aosta, l'[redacted] sparita [redacted] a un pub

AOSTA. La centrale del «118» [redacted] Aosta ha chiesto aiuto ai carabinieri, venerdì sera: «Abbiamo perso un'ambulanza, è lungo la statale 26, ma non riusciamo a trovarla. Forse c'è stato un incidente». Nulla di tutto ciò. Agli increduli carabinieri sono bastati pochi minuti per trovare l'ambulanza: era parcheggiata su un marciapiede, [redacted] i quattro indicatori di direzione accesi, di fronte ad un frequentatissimo pub di Arnad. E l'equipaggio, autista [redacted] barelliere, erano appoggiati al bancone, [redacted] mangiare e bere. Secondo i carabinieri, non erano idonei [redacted] proseguire [redacted] servizio, avevano bevuto troppo. I titolari del locale dicono di aver servito loro soltanto panini, una Coca e una birra. I due dipendenti Usl sono stati immediatamente sostituiti, ma [redacted] rischiano il licenziamento.

FONDO CASA®
Franchising Immobiliare

Se cerchi di Vendere o Comprare Casa, fermati nel punto affiliato Fondo Casa a te più vicino.

L'AGENZIA IMMOBILIARE AFFILIATA ALLA FONDO CASA s.r.l. ■ SOGGETTO PATRIMONIALMENTE E GIURIDICAMENTE AUTONOMO

FONDO CASA® *Franchising Immobiliare*

Affiliato: **A. & A. s.r.l.**
Via Garibaldi, 60 - Spotorno (SV) -
Tel. 019/74.15.002 r.a.
E-mail: spotorno@fondocasa.it

SPOTORNO:

[redacted] **SPOTORNO** - Centrale, bilocale nuovo con soggiorno con angolo cottura, camera, bagno, dispensa, balcone. Termoautonomo. Lit. 240 Milioni

95) SPOTORNO - 50 [redacted] mare, appartamento ristrutturato ed arredato composto: ingresso, sala, cucina, due camere, ripostiglio. Ottima opportunità.

09) SPOTORNO - In zona panoramica comoda al centro, appartamento di 90 mq in ottime condizioni con ampio terrazzo di 50 q e giardino. Vero Affare. Lit. 200 Milioni.

85) NOLI - A ridosso [redacted] suggestivo castello medievale con incantevole vista sul Golfo, esclusivo attico [redacted] due terrazzi, cantina e posto auto. Unico.

75) NOLI - Nel cuore del centro storico proponiamo appartamento di 65 mq con ingresso, soggiorno, cucina, due camere, bagno, dispensa, balconata. Da arredare.

[redacted] **NOLI** - Loc. Voze: appartamento di oltre 100 mq con terreno adiacente, taverna e posto auto privato. Vista mare e monti. Ottima opportunità per residenti.

54) VEZZI P[redacted] - Centro paese: ingresso, soggiorno, cucina, tre camere, doppi servizi, ripostiglio, due balconi, posto auto. Perfettamente ristrutturato. Lit. 310 Milioni

15) [redacted] **PORTIO** - Nuova, direttamente da impresa: appartamento di circa 80 mq con cantina e Box auto. Soleggiatissimo. Vista panoramica. Solo lt. 235 Milioni.

FONDO CASA® *Franchising Immobiliare*

Filiale di **FINALE LIGURE**
Via Garibaldi, 12 - Finale L. (SV) -
Tel. 019/68.07.10 r.a.
E-mail: finale@fondocasa.it

FINALE LIGURE:

11) FINALE LIGURE - Zona comoda al centro. Bilocale con: ingresso, cucina abitabile, camera, bagno, balcone, cantina. Termoautonomo. Vista aperta. Affare. Lit. 220 Milioni.

12) FINALE LIGURE - Zona panoramica: ingresso, soggiorno con angolo cottura, camera, bagno. Terrazzo. Posto auto privato. Vista mare. Solo lt. 180 Milioni.

13) FINALE LIGURE - Primo entroterra. Comodo negozi e servizi, proponiamo appartamento di 65 mq. [redacted] terrazzino. Da [redacted]. Ottima Opportunità. Lit. 220 Milioni.

164) FINALE LIGURE - Immerso nel verde. In villetta a schiera, bilocale con due terrazzi e giardino. Garage. Posto auto privato. Ottime condizione. Termoautonomo. Ideale casa vacanza.

25) FINALE LIGURE - Zona via Brunenghi: ingresso, soggiorno con cucinino, du[redacted], bagno, ripostiglio, balcone. Termoautonomo. Possibilità Box. Lit. 280 Milioni.

30) FINALE LIGURE - In zona residenziale. Appartamento in villa disposto su due livelli, completamente ristrutturato, con terrazzo e giardino. Posto auto privato. Vista mare.

58) FINALE LIGURE - Zona [redacted] Caviglia, ideale prima casa: ingresso, [redacted], sala, due bagno, 2 balconi. Cantina. Vista mare. Termoautonomo. Prezzo interessante.

175) FINALE LIGURE - Zona Pia. Comodo negozi. Bilocale con: ingresso, soggiorno con angolo cottura, camera, bagno, balconata. Occasione unica. Lit. 240 Milioni trattabili.

FONDO CASA® *Franchising Immobiliare*

Affiliato: **BORGIO MARE s.a.s.**
V.le Matteotti, 148 - Borgio Verezzi (SV) -
Tel. 019/61.80.60 r.a.
E-mail: borgio@fondocasa.it

BORGIO VEREZZI:

3) BORGIO VEREZZI - In villa d'epoca con parco. Quadrilocale da riordinare con ingresso indipendente. Ampia metratura. Occasione Lit. 200 Milioni

4) BORGIO VEREZZI - Ampio monolocale ordinato. Posto auto privato, cantina, giardino, ottimo investimento. Lit. 210 Milioni

22) BORGIO VEREZZI - Bilocale fronte mare completamente ristrutturato. Termoautonomo. Stupenda vista mare e golfo Lit. 280 Milioni

19) [redacted] **VEREZZI** - Bilocale con ingresso indipendente disposto su due livelli, ingresso con angolo cottura, doppi servizi, camera. Terrazzo di 25 mq. Termoautonomo. Lit. 200 Milioni.

14) BORGIO VEREZZI - Casetta indipendente da terra a tetto. Grande soggiorno con angolo cottura, due camere, bagno, terrazzo e balcone. Vista mare. Lit. 300 Milioni.

13) BORGIO VEREZZI - Zona residenziale 200 mt mare piccola palazzina signorile. Trilocale con box e posto auto privato solarium 300 mq di giardino Lit. 400 Milioni

17) BORGIO VEREZZI - Casa indipendente di c.a. 130 mq. con stupendo terrazzo e meravigliosa vista. Finiture di prestigiosissime ottima richiesta.

5) BORGIO VEREZZI - Villa indipendente in zona residenziale recente ristrutturazione giardino, box, terrazza con stupendo vista mare. Lit. 550 Milioni.

FONDO CASA® *Franchising Immobiliare*

Filiale [redacted] **PIETRA LIGURE 1**
Viale della Repubblica, 209 - Pietra L. (SV) -
Tel. 019/61.59.51 r.a.
E-mail: pietra1@fondocasa.it

PIETRA LIGURE 1:

46) PIETRA LIGURE - Adiacenze. Casa colonica [redacted] in tipica borgata ligure. Possibilità numero [redacted] locali, terrazza. Ottima esposizione. Affare Lit. 60 Milioni.

40) PIETRA LIGURE - Zona residenziale. Causa immediato realizzo vendesi: ingresso, cucina abitabile, sala, due camere, servizi, balconi. Termoautonomo. Lit. 260 Milioni.

26) PIETRA LIGURE - Opportunità casa vacanza. Grazioso alloggio di 55 mq a due passi dal mare. Luminoso. No spese condominiali. Solo Lit. 180 Milioni.

28) PIETRA LIGURE - 20 mt mare. Terzo piano con ascensore trilocale di 70 mq in buono stato manutentivo completo di arredo. Due balconi con stupenda vista spiaggia. Interessante.

72) PIETRA LIGURE - Zona Viale Repubblica. In piccola palazzina appartamento composto da: ingresso, tinello, cucinino, camere, servizi, ripostiglio, balconata. Lit. [redacted] Milioni.

53) PIETRA LIGURE - Entroterra. Recente costruzione: ingresso indipendente, soggiorno angolo cottura, due camere, bagno, terrazzo, giardino, [redacted] auto. [redacted] panoramica. Lit. [redacted] Milioni.

38) PIETRA LIGURE - 150 mt mare. In complesso signorile proponiamo: ingresso, cucina, soggiorno, due camere, bagno, due balconi. Ottima esposizione. Lit. 320 Milioni

18) PIETRA LIGURE - Ideale seconda casa. Zona tranquilla: ingresso indipendente, cucina, camera, bagno, giardino e posto auto. Nessuna spesa condominiale. Lit. 180 Milioni.

FONDO CASA® *Franchising Immobiliare*

Filiale [redacted] **PIETRA LIGURE 2**
Via Garibaldi, 62 - Pietra L. (SV) -
Tel. 019/62.66.60 r.a.
E-mail: pietra2@fondocasa.it

PIETRA LIGURE 2:

11) PIETRA [redacted]**URE** - [redacted] mt mare. Comodo negozi e servizi: monolocale completamente ristrutturato ed arredato finemente. Termoautonomo. Lit. 150 Milioni

12) PIETRA [redacted] - Confine con Loano: ingresso, cucina, camera, bagno, ripostiglio, terrazzo vista mare. Box. Minime spese condominiali. Ideale vacanze. Lit. 215 Milioni

13) [redacted] - Centro storico, trilocale disposto su due livelli: ingresso, cucina, due camere, bagno, ripostiglio. Ampia terrazza. Termoautonomo. Lit. 275 Milioni

35) PIETRA LIGURE - In residenza con piscina ampio trilocale: ingresso, [redacted] con cucina a vista, camera, bagno. Terrazzi. Solarium. Cantina. Termoautonomo. Posto auto

19) PIETRA LIGURE - Centro cittadino. Ultimo piano con ascensore. Bilocale con ingresso, cucina, camera, bagno. Terrazzo vista mare. Posto auto. Lit. 215 Milioni.

37) PIETRA LIGURE - Adiacenze. Immersa nel verde antica casa colonica rustica con giardino e porticato. Possibilita' di due soluzioni abitative. Lit. 320 Milioni

26) PIETRA LIGURE - Occasione. Ingresso, soggiorno con angolo cottura, due camere, bagno. Nuova ristrutturazione. No spese condominiali. Termoautonomo. Lit. 200 Milioni

15) [redacted] - 30 [redacted] mare. [redacted] posizione centrale: Villa bifamiliare di ampia metratura, mansarda, terrazzi, veranda, giardino, Box. Da personalizzare.

FONDO CASA® *Franchising Immobiliare*

Affiliato: **G. & G. s.a.s.**
Via Garibaldi, 122 - Loano (SV) -
Tel. 019/67.55.13 r.a.
E-mail: loano@fondocasa.it

LOANO:

[redacted] **LOANO** - Proponiamo [redacted]so [redacted] verde composto da: ingresso, soggiorno, cucinino, camera, bagno, ripostiglio. Termoautonomo. Arredato. Vista mare. Lit. 160 Milioni

140) LOANO - A soli 100 mt. dal mare in piccola palazzina. Ingresso, ampio soggiorno con zona cottura, bagno, balcone. Termoautonomo. Finemente arredato. Lit. 180 [redacted]

22) LOANO - 100 [redacted] mare. Ideale soluzione per residenti. Appartamento [redacted] ingresso, ampio salone, cucinotta, tre [redacted] da letto, bagno, balcone. Posto auto riservato. Lit. 390 Milioni

36) LOANO - Come nuovo proponiamo bilocale con terrazza vista mare composto da ingresso, soggiorno con angolo cottura camera, bagno. Cantina. Termoautonomo. Lit. 215 Milioni

37) LOANO - Centro. Bilocale con ottima esposizione composto da ampio ingresso, cucina abitabile, camera, bagno, balcone con vista mare. Termoautonomo. Lit. 225 Milioni.

44) LOANO - In contesto signorile a soli 300 mt. [redacted] splendido appartamento composto da ingresso, grande soggiorno, [redacted] semiabitabile, camere, bagno, balcone. [redacted] 270 Milioni

41) LOANO - [redacted] mt. mare. Alloggio con ingresso, tinello, cucinino, 2 [redacted], bagno, ripostiglio, 2 balconi, cantina. Ottime condizioni. Interessante come prima abitazione.

24) LOANO - 30 mt. mare. Ampio bilocale all'ultimo piano composto da: ingresso, tinello, cucinino, camera, bagno, balcone angolare. Arredato. Vista mare. Lit. 260 Milioni

---

FONDO CASA® *Franchising Immobiliare*

Affiliato: **DUE PALME s.a.s.**
Via V. Veneto, 26 - Borghetto S.S. (SV) -
Tel. 0182/97.14.44 r.a.
E-mail: borghetto@fondocasa.it

BORGHETTO SANTO SPIRITO:

97) BORGHETTO S.S. - Centralissimo. Ingresso, soggiorno, cucinino, camera, bagno e 2 terrazzini. Arredato. Occasione da non perdere.

149) BORGHETTO S.S. - Zona residenziale. Ingresso, soggiorno, cucinino, 2 camere, bagno, ripostiglio, 2 balconi angolari e cantina. Posto auto. Vista meravigliosa. Affarone.

178) [redacted]**TO S.S.** - Centro storico. Soggiorno con angolo cottura, 2 camere e bagno. Unico nel suo genere. Lit. 200 Milioni.

120) BORGHETTO S.S. - Comodo negozi e servizi, ingresso, soggiorno, cucinino, camera, bagno, ripostiglio e balconata. Solo Lit. 190 Milioni

54) TOIRANO - 2 Km. mare, rustico con progetto approvato. Piani 90 mq circa, 1 P 60 mq, 2 P 45 mq + terreno pianeggiante di 1500 mq. Vero affare.

24) BORGHETTO S.S. - Zona Villaggio Torino, ingresso, cucina, camera, bagno, cantina di 30 mq. circa, terrazzo e giardino di 100 mq. Termoautonomo. Lit. 200 Milioni.

90) BORGHETTO S.S. - Casa indipendente disposta su 2 piani per una superficie totale di 260 mq. e terreno di 1050 mq. Da ristrutturare. Richiesta Lit. [redacted] Milioni tratt.

40) BORGHETTO S.S. - Zona Pineland, terreno agricolo di 2650 mq. Richiesta Lit. 120 Milioni trattabili

---

FONDO CASA® *Franchising Immobiliare*

Affiliato: **LA TUA CASA s.a.s.**
P.zza della Vittoria, 14 - Ceriale (SV) -
Tel. 0182/93.16.15 r.a.
E-mail: ceriale@fondocasa.it

CERIALE:

7) CERIALE - A [redacted] 600 mt dal centro cittadino, proponiamo casa di nuova costruzione di c.a. 120 mq con giardino, terrazzo, taverna, box. Finiture a scelta. Informazioni c/o i ns. [redacted].

54) CERIALE - In residenza di recente costruzione con parco condominiale proponiamo Trilocale con terrazzino e ampio garage. Arredato. Termoautonomo. [redacted] 245 Milioni.

1) CERIALE - Vicinissimo allo spiaggia, favoloso Bilocale con: ingresso, cucina, camera, bagno, balconata con vista mare. Posto auto privato. Occasionissima. Lit. 180 Milioni.

2) CERIALE - A pochi passi dal centro affarissimo, ingresso, soggiorno con angolo cottura, camera, bagno, balcone e cantina. Arredato. Soltanto Lit. 147 Milioni

53) CERIALE - 500 mt mare. In zona comoda ai servizi occasione unica: ingresso, cucina abitabile, camera, bagno, balcone, ripostiglio. Investimento sicuro. Lit. 150 Milioni

35) CERIALE - In recente costruzione: appartamento su 2 livelli con ingresso, soggiorno con angolo cottura, 2 camere, doppi [redacted], balcone e 2 terrazzini. Arredato. Lit. 270 Milioni.

61) CERIALE - A 1 km mare. In complesso signorile villetta indipendente con: ingresso, cucina, salotto, 2 camere, bagno, terrazzino, mansarda, giardino, e posto auto. Lit. 375 Milioni.

5) CERIALE - Zona centralissima e comoda ideale 1° casa: ingresso, tinello con cucinino, 2 camere, bagno, giardino angolare. Soffitta e posto auto. Lit. 290 Milioni trattabili.

FONDO CASA® *Franchising Immobiliare*

Affiliato: **ALASSIO** [redacted] **s.r.l.**
Via Dante, 216 - Alassio (SV) -
Tel. 0182/64.70.47 r.a.
E-mail: alassio@fondocasa.it

ALASSIO:

107) ALASSIO - In Contesto Signorile appartamento composto da Ingresso, Salone, Cucina, due Camere doppi Servizi con Terrazzo e Stupenda Vista Mare. Termoautonomo

74) ALASSIO - In pieno centro abitato Ottimo Monolocale con: Ingresso, Soggiorno/Camera, Angolo Cottura, Bagno, Ripostiglio. Totalmente Rinnovato e Termoautonomo. Prezzo Interessante.

31) ALASSIO - In zona comoda al centro appartamento con ingresso indipendente: Ingresso, Soggiorno, Cucina, Due Camere, Bagno e due Terrazzi. Opportunità. Lit. 290 Milioni.

24) ALASSIO - Zona Piazza Partigiani proponiamo Bilocale composto da: Ingresso, Soggiorno, Angolo Cottura, Bagno, Camera Soppalcata. Eccellente prezzo Lit. 260 Milioni

92) A[redacted] - In Zona comoda a negozi e servizi [redacted]o composto da Ingresso, Cucinotta, Bagno, Camera, due Balconi e Cantina. Prezzo interessante

59) ALASSIO - In zona servitissima, appartamento composto da: Ingresso, Tinello, Cucinotta, Camera, Bagno, Ripostiglio. Terrazzi e Cortile. Decisamente Interessante.

76) ALASSIO - In palazzina Centrale Trilocale con: Ingresso, Sala con Angolo Cottura, Camera mansardata, doppi Servizi. Terrazzo. Garage. Prezzo interessante.

44) [redacted] - In zona panoramica proponiamo Attico di circa 130 mq e Terrazzo di 220 mq. Ineguagliabile Vista Mare. Trattativa Riservata.

FONDO CASA® *Franchising Immobiliare*

Affiliato: **ANDORA MARE s.a.s.**
Via A. Doria, 54 - Andora (SV) -
Tel. [redacted]82/68.10.22 r.a.
E-mail: andora@fondocasa.it

ANDORA:

18) ANDORA - Ampio trilocale in zona centrale con: cucina abitabile, sala, camera da letto e bagno. Termoautonomo. Arredato. Lit. 370 Milioni

110) ANDORA - Entroterra. Villa bifamiliare di 230 mq, con box e terreno circostante di 2000 mq. Vista panoramica. Occasione da non perdere.

108) ANDORA - Entroterra, proponiamo appartamento in villa con: ingresso, soggiorno, cucina, 2 camere, giardino e box. Affare lit. 390 Milioni.

120) ANDORA - In tipico borgata ligure, caratteristico appartamento su 2 piani con mansarda e grande terrazzo. Posto auto. Solo [redacted]. 370 Milioni.

74) ANDORA - A 20 mt. dal mare, bilocale di 50 mq. con bel balcone e splendida vista mare. Cantina. Opportunita'.

5) ANDORA - Poco lontano dal mare, bellissimo appartamento mansardato: ingresso, soggiorno con cucinino, 3 camere e bagno. Grande terrazzo. Prezzo interessantissimo.

25) ANDORA - Pinamare. Prestigiosa villa su 2 piani, di 110 mq., giardino 1300 mq, posti auto, terrazzo e solarium. Soleggiatissima. Vista mare. Ottime condizioni.

98) ANDORA - Pinamare. villetta indipendente: [redacted]sso, soggiorno, cucina, 2 camere, bagno e box. Grande terrazzo con suggestiva vista mare. Da ristrutturare.

LA PIU' GRANDE RETE DI INTERMEDIAZIONE IMMOBILIARE IN FRANCHISING DELLA LIGURIA

Siamo presenti su Internet all'indirizzo: www.fondocasa.it

IL TRILLO
CENTRO TIM
Telecom Italia Mobile
VARAZZE
domenica

LA STAMPA
SAVONA
E PROVINCIA

IL TRILLO
RIVENDITORE AUTORIZZATO
omni
VARAZZE
Via Coda, 31 - [illegible]
domenica pomeriggio

Domenica 8 Novembre 1998 sv 35
red.: Savona, p. Marconi 3/6, tel. 019.802.081 - Stampa In, tel. 019.263.910

Ma la Giunta replica: «Non ci avete lasciato nemmeno i soldi per le strisce pedonali»

Ruggeri-Gervasio, il duello continua

L'ex sindaco: «In cinque mesi non avete fatto nulla»

SAVONA. Avversari in campagna elettorale, nemici in Consiglio. A cinque mesi dalle elezioni, la rivalità fra Ruggeri e Gervasio è sfociata in uno scontro frontale. Meltendo da parte buonismo e compromessi da Bicamerale, i due politici si sono rinfacciati errori ed omissioni senza pietà. Gervasio ha lanciato il suo attacco pieno di livore venerdì notte in Consiglio e Ruggeri ha risposto con un velenoso comunicato stampa ieri mattina. La causa fortuita del «match», la verifica sull'attuazione dei programmi chiesta dall'opposizione.

Dopo una lunga esposizione di sindaco e assessori, Gervasio è esploso: «Ho sentito una riedizione del programma elettorale con alcuni aggiustamenti. Tante parole, tanti verbi al futuro senza un dato concreto. Chiunque faccia relazione sul lavoro svolto parlando al futuro dovrebbe essere licenziato. Volevamo conoscere l'attività della giunta e invece abbiamo appreso i propositi su San Paolo, Erg, metropolitana, Aurelia bis. Tutto ciò è poco credibile e poco rispettoso del Consiglio. A lei mancano addirittura i fondamentali». L'ex sindaco ha aggiunto: «Nel suo programma si parlava di "patto per il lavoro" e "amministrazione straordinaria". Quanto al lavoro, nemmeno a parlarne perchè riducedendo da 47 a 12 miliardi le opere pubbliche ha inferto un colpo micidiale all'occupazione. E quanto all'amministrazione, la più ordinaria di così, non potrebbe essere».

L'opposizione ha poi seguito l'esempio di Gervasio.

Ghigo Gaspari ha scelto l'umorismo: «Non è vero che Ruggeri non ha fatto niente. Ha firmato l'ordinanza contro il fumo, malgrado la sua specialità sia gettare fumo negli occhi alla gente. Nel programma si parla di valorizzazione delle risorse umane mentre i concorsi in Comune sono bloccati. Quanto al turismo, abbiamo appreso che l'assessore è senza portafoglio. Sindaco, la invito a incominciare a lavorare perchè l'euforia elettorale è passata e i savonesi si sono accorti che stiamo tornando all'oscurità del passato». Critici ma moderati gli interventi di Buzio, Romagnoli, Monti e Lirosi.

Prosegue l'accesa rivalità elettorale fra Carlo Ruggeri e Francesco Gervasio

Della maggioranza ha risposto il capogruppo Franco Aglietto: «Sapevamo che questa discussione si sarebbe rivelata sterile, inutile e piena di polemiche strumentali». Il sindaco Ruggeri ha replicato ieri mattina con un comunicato stampa: «Preferisco parlare dei grandi progetti su cui siamo impegnati e che in quattro mesi hanno fatto più progressi che negli ultimi quattro anni: mi riferisco a minitram, Aurelia bis, San Paolo, Orsa, Patto territoriale, intesa con Cuneo, Renata Scotto Opera academy». Aggiunge Ruggeri: «Ma è detto che vengano trascurati gli aspetti di ordinaria amministrazione. Siamo impegnati nella manutenzione di scuole, strade, edifici in condizioni di emergenza. Ci manca persino la vernice per le strisce pedonali. Non esiste un contratto che stabilisca le modalità cui deve intervenire l'Ata che comunque ha lavato piazza Sisto due volte in dieci giorni. Con un'ordinanza ho risolto il problema del percolato di Cima Montà che potrà smaltito al depuratore con risparmio di 800 milioni. Non ho pubblicizzato il provvedimento spiace sentire dichiarazioni inopportune degli ex amministratori». Conclude: «Spiace vedere l'opposizione ripiegata sul passato alla ricerca di polemiche stantie. Non vorrei più parlare di piazza Sisto, della passeggiata delle Fornaci o degli Archi Gervasio. Confermo che questi interventi non mi piacciono, ma li rispetto e sono già costati abbastanza ai savonesi, non spenderemo più un soldo per modificarli. Con una sola eccezione: dovremo rifare la rampa di accesso della passeggiata Fornaci perchè è a norma e metteremo a panchine e scogliera che sono mal tollerati, e con ragione, dai fornacini».

Ermanno Branca

NOMI cognomi

L'assessore al Commercio Wilma Pennino ieri mattina ha firmato l'ordinanza che consente l'estensione dell'orario di apertura dei negozi nel fine settimana. Venerdì e sabato i commercianti potranno tenere aperto anche durante la pausa del pranzo e sabato sera potranno prolungare l'attività sino alle 21. Un tentativo per incrementare l'attività commerciale già stato effettuato dai predecessori. Ma i negozianti, almeno in passato, non avevano risposto con entusiasmo.

Augusto Briano, detto il «sindaco» di Santuario, ha raccolto 500 firme per chiedere la costruzione di nuovi colombari nel cimitero della frazione.

Bruno Marengo segretario Prc

Il capogruppo di Rifondazione comunista in Provincia, Bruno Marengo, contesta la mancata nomina del difensore civico. Dopo quattro tentativi andati a vuoto, i savonesi sono ancora senza difesa rispetto alla burocrazia.

ALPIMARE. E' stato creato il sito internet Alpidelmare. Un'iniziativa con cui la Port Authority e le Province di Imperia, Cuneo e Savona intendono promuovere iniziative turistiche.

PETROLO. Paolo Sandro Petrolo ha avviato anche a Savona il Fronte nazionale. Per gli iscritti, esordio con incontro conviviale a Orco Feglino.

DUMEL Amedeo Di Caro è stato nominato direttore reggente della Circoscrizione doganale di Savona.

FIASCHI. Don Roberto Fiaschi parroco di Casanova e don Mario Moretti parroco di Finalmarina giovedì partiranno per un viaggio in California. Faranno visita ai parrocchiani che avevano lasciato il paese ma hanno comunque contribuito al restauro del tetto della chiesa di Casanova.

LIROSI. Il consigliere Cdu Franco Lirosi ha chiesto al Coni di organizzare una gara in carrozzina per handicappati. Lirosi suggerisce di far svolgere la competizione nelle strade cittadine modo da sensibilizzare l'opinione pubblica ai problemi dei disabili.

[e. b.]

PITTORE E SCULTORE DI FAMA MONDIALE

Morto a Savona Agenore Fabbri

Il grande artista toscano, ma albissolese di adozione, si è spento ieri mattina, a 87 anni, nel reparto di Chirurgia del S. Paolo.

SERVIZI A PAG. 37

IL TEMPO IN LIGURIA

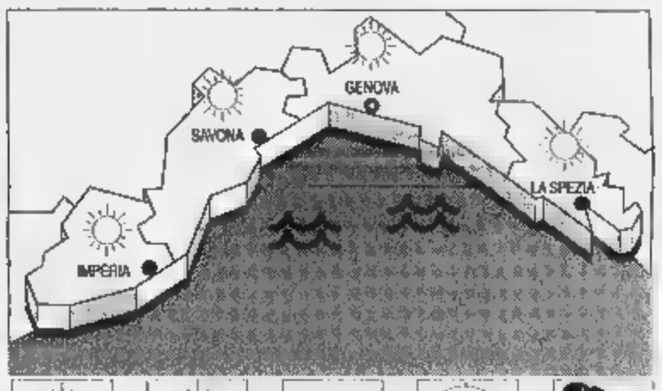

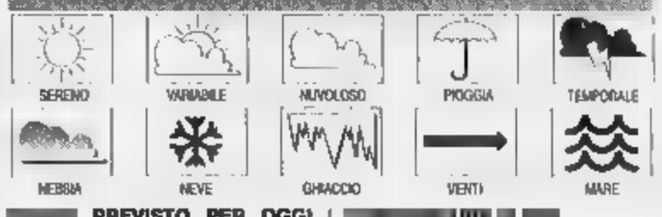

PREVISTO PER OGGI. Ampie schiarite con saltuari addensamenti primo mattino e al tramonto. **Tempo previsto per domani.** Prodella nuvolosità nella seconda parte della giornata. **DI** Temperatura mare 16 °C; umidità relativa ; pioggia 0 mm; vento Ovest-Sud-Ovest, velocità 10-20 km. Cielo: poco nuvoloso; : mosso; pressione barometrica 1028 mb (tendenza: stazionaria).

Genova	max 17	min 10
Savona	max 18	min 10
Imperia	max 18	min 10

O FA A IMPERIA

Max: 18; min: 14; temp. mare 18 °C

Il **Sole** sorge alle 7,12 e tramonta alle 17,09. La **Luna** cala alle 11,35 e si alle 21,24 (fase calante).

Dati gentilmente forniti dall'Osservatorio meteorologico del Comune Imperia dal Centro Meteo Mursia di Portofino.

Ricevuta lettera anonima, scatta la segnalazione in Questura

Minacce di morte ad agenti

Dopo la raffica di multe a bar e negozi

SAVONA. Poliziotti minacciati di morte. Si tratta, è bene dirlo fin dall'inizio, di un episodio ancora tutto da valutare. Soprattutto dalla Questura, dove i diretti interessati hanno segnalato l'accaduto.

La base di partenza è costituita da una lettera, con mani sconosciute avrebbero scritto una frase minacciosa nei confronti di uno (o più) poliziotti della amministrativo. Proprio quelli che di recente hanno svolto una massiccia serie di controlli in esercizi pubblici, negozi del centro e periferia di Savona. Gli stessi che hanno contestato salatissime multe a quei bar sorpresi a cucinare cibi «vietati» dalla loro licenza.

In questi casi, è d'obbligo la prudenza. Potrebbe trattarsi scherzo di cattivo gusto; di una lettera minatoria senza peso. Non i precedenti. Ma è comunque un episodio che non può essere trascurato.

[f. p.]

ALPIMARE

Tratta di albanesi sull'A10

Una ventina di extracomunitari, tutti albanesi, è stato scaricato ieri sera da un Tir sull'Autofiori, nei pressi del casello di Villanova di Albenga, forse provenienti dal confine di Ventimiglia. L'allarme è partito da alcuni automobilisti, che hanno visto camminare sul bordo della carreggiata i clandestini, diretti probabilmente allo svincolo. Sul tratto autostradale sono arrivate pattuglie della polstrada di Imperia e Savona, e i carabinieri della Compagnia di Alassio. Alcuni extracomunitari sono stati fermati e accompagnati nei vari comandi, per essere identificati (saranno molto probabilmente raggiunti da un decreto di espulsione dal territorio italiano). Il Tir ha proseguito la sua strada, senza che nessuno abbia potuto fornire elementi utili su targa e modello. Non è la prima volta che episodi del genere si verificano lungo il tracciato autostradale che attraversa la Riviera ligure di ponente. Lo anno ora stata denunciata una coppia di autotrasportatori residenti a Borgio Verezzi perchè avevano appena fatto scendere dal loro mezzo una quindicina di clandestini trasportati dalla Francia all'Italia. Sempre sulla Ventimiglia-Savona il traffico di immigrati sembra proseguire. Molti extracomunitari sarebbero esclusivamente «in transito» sull'autostrada per raggiungere, attraverso autisti compiacenti, le metropoli del Nord Italia e quindi i paesi del Nord Europa. Un traffico che riguarderebbe albanesi, curdi, nordafricani in fuga dalla miseria.

[m. br.]

GIORDANO CAIRO
CAIRO (SV)
019.51.20.48
FAX 019.51.48.77
SEDE UNICA
CONCESSIONARIO PER SAVONA E IMPERIA - PARTE DI E CUNEO
6.000 MQ D'ESPOSIZIONE PERMANENTE - TRATTRICI USATE, E GARANTITE
Lamborghini GOLDONI YANMAR ECHO Husqvarna
TUTTO PER LA LEGNA
MOTOSEGHE
SEGHE CIRCOLARI
SEGHE A NASTRO
SPACCALEGNA
TURBINE
SPAZZANEVE CINGOLATI A TURBINA
TURBINA DA APPLICARE
STUFE E CAMINETTI
STUFE AD ALTO RENDIMENTO
NOVITA'
ECOLOGICA
CANNA
COMBUSTIBILE ECOLOGICO
RICAMBI ED ACCESSORI
SABATO POMERIGGIO
TECNICA

Case & Case ®
Intermediazioni immobiliari
contatto immediato
0335/5333808
0335/5333818
0335/5333880
Savona
C.so Italia 189r
Tel. 019/820.818
E-mail CASE.CASE@PN.NET.IT

1) **ALBISSOLA MARE** 1 km, alloggio in piccola palazzina vista mare, ingresso, sala, 3 camere, doppi servizi, cucina, tinello, cantina, 2 posti auto, termoautonomo, terrazzo 80 mq e terrena. **Richiesta 450 milioni.** Rif. 93.

2) **CE LIGURE**, 2 km, porzione di villetta bifamiliare vista mare, ingresso, cucina abitabile, saletta, 2 camere, bagno, terrazzo, cantina, patio, forno, giardino 500 mt. totalmente ristrutturato. Tel. 0335-5333818. Rif. 626. **Richiesta 380 milioni.**

3) **VARAZZE**, centralissima da ristrutturare luminosissimo a 50 mt. dal mare, 4° e ultimo piano, ingresso, sala, 2 camere, cucina, tinello + mansarda da ricavare. **Richiesta 320 milioni.** Rif. 637.

4) **S. BERNARDO**, casetta indipendente a due piani, soggiorno con angolo cottura, 2 camere, bagno e piccolo cortile, totalmente ristrutturato. **Richiesta 140 milioni.** Rif. 624.

5) **VADO LIGURE**, alloggi di nuova edificazione, varie soluzioni abitative, possibilità box posto auto. Tel. 0335-5333880.

6) **VADO LIGURE**, locale commerciale totalmente ristrutturato, ottime finiture, vano unico di 250 mq. con servizi, parcheggio 150 posti auto. Tel. 0335-5333808. Rif. 639.

7) **Capannoni, magazzini, negozi**, con destinazione commerciale, artigianale, industriale in vendita con pagamenti personalizzati o in affitto, di varie metrature e di altezze per ogni tipo di esigenza in Albissola, Savona, Quiliano, Vado Ligure e Valbormida. Tel. 0335-5333808.

8) **SAVONA**, vendesi box di varie metrature nelle seguenti zone: la Rusca, Rocca di Legino, Oltrelatimbro, Nizza, corso Vitt. Veneto, Villapiana. Tel. 0335/5333808.

9) **SAVONA E PROVINCIA**, vendesi le seguenti attività e licenze: tabaccherie, bar, ristoranti, pasta fresca, panificio, alimentari, gastronomia, frutta e verdura, gelateria, drogheria, oreficeria, salone d'acconciatura, rimessaggio nautica con 64 posti barca, rosticceria polleria.

nell'entroterra savonese

10) **VALBORMIDA**, disponiamo di: alloggi, villette, rustici e terreni edificabili per ogni tipo di esigenza. Informazioni in ufficio.

Dalle Belle Arti accuse pesanti: prima del crollo mai fatta manutenzione

«Fate qualcosa per Villa Zanelli»

Bertolazzi: ci dormono gli extracomunitari

SAVONA. «Salvate Villa Zanelli». Un appello, un segnale d'allarme lanciato dalla Sovrintendenza ai Beni Artistici. All'Asl, al Comune, alla Regione, a non si sa più chi, dato che da quasi un anno Villa Zanelli, splendido (una volta) edificio di inizio secolo in stile liberty, è in stato di totale abbandono. Le accuse della Sovrintendenza questa volta sono pesanti e arrivano dall'architetto Maria Di Dio, funzionario delle Belle Arti: «Mai fatta manutenzione di alcun tipo, l'edificio all'epoca del mio ultimo sopralluogo, che risale ormai a qualche mese fa, erano orrende. Sono cose che abbiamo segnalato più di una volta con lettere indirizzate all'Asl, ma non è mai stato fatto nulla».

A luglio, nel corso di una riunione della Terza commissione consiliare, al manager dell'Asl Amodeo erano state mostrate foto eloquenti: vetri rotti, porte aperte, materassi usati come giacigli da frequentatori occasionali, ovunque erbacce e rifiuti. «Villa Zanelli ormai è un dormitorio per extracomunitari», l'accusa rilanciata pochi giorni fa dal consigliere di Savona-Europa, Giancarlo Bertolazzi. Mentre il consigliere Michele Costantini (gruppo Gervasio) ha anche proposto di destinarla a sede del Sert. L'edificio è di proprietà della Regione, che peraltro finora non ha effettuato neppure sopralluogo. Gli unici di recente (parliamo di luglio) sono stati Asl e Comune nel tentativo di trovare una destinazione socio-sanitaria dell'immobile.

Villa Zanelli, infatti, è chiusa da ottobre del 1997, da quando è stata dichiarata inagibile a causa di un crollo. Infiltrazioni d'acqua dal tetto avevano provocato un cedimento di alcuni cornicci. Inevitabile lo sgombero dei disabili che fruivano dell'edificio come centro diurno e in alcuni casi come comunità residenziale. Ora una parte è alla Francavilla, un'altra nel nuovo centro «Il Girasole», vicino a via Collodi.

Ma, intanto, Villa Zanelli rimane vuota e cade a pezzi. Ed è difficile anche pensare alle procedure per il restauro. «L'edificio è vincolato - confermano alle Belle Arti - e servirà un nostro decreto specifico».

Un'iniziativa arriva invece da un comitato civico, il Gress, formato da un gruppo di cittadini. Hanno aperto un conto corrente (n° 11120/58, Banco Ambrosiano-Veneto) per il restauro dell'edificio.

Ilde Pasquino

L'ingresso di Villa Zanelli, stupendo edificio liberty di inizio secolo

Sovrintendenza in Orsa 2000

Il Comune coinvolge il ministero nel progetto della zona portuale

SAVONA. Il Comune coinvolge la Sovrintendenza nell'operazione Orsa 2000. Dopo le ripetute bocciature dei progetti, l'amministrazione ha deciso di chiedere la collaborazione dei Beni architettonici e ambientali nella stesura del piano turistico-residenziale che riguarda la zona portuale.

E' stato l'assessore all'Urbanistica Massimo Zunino ad annunciare al Consiglio comunale l'insolita procedura che verrà seguita per Orsa 2000, Brandale e quartiere portuale. «Si tratta di una zona delicata, che la Sovrintendenza considera di particolare interesse - ha detto Zunino -. La bocciature degli ultimi progetti ci ha costretto a ricominciare dal principio. Abbiamo quindi deciso di seguire una procedura un po' particolare che speriamo possa dare risultati concreti. Abbiamo stabilito un Accordo di programma che coinvolge Sovrintendenza, Comune e proprietari delle aree. L'operazione Orsa 2000 diventerà un intervento di iniziativa pubblica che avrà nella Sovrintendenza un elemento decisivo sin dalle prime battute. Anzichè effettuare i progetti e attendere il responso della Sovrintendenza come avveniva in passato, abbiamo coinvolto direttamente i responsabili dei Beni architettonici e ambientali nella fase di progettazione. Ci è stato chiesto di redigere uno Schema urbanistico che comprenda l'intera area portuale, dalla ristrutturazione dei vecchi edifici del porto, alla ricostruzione della piazza del Brandale, alle aree di Orsa 2000».

Dopo le incomprensioni e le polemiche, il Comune gioca la carta del dialogo con la Sovrintendenza che da tempo chiedeva un piano generale per definire lo sviluppo urbanistico di questa zona della città. La nuova procedura si annuncia lunga e faticosa ma alla fine si spera consenta di risolvere una vicenda che si trascina da quindici anni. **(e. b.)**

NOTIZIE FLASH

VADO L.

Arrestato a 71 anni, deve scontare vecchia condanna

La Mobile ha eseguito ieri una ordinanza di custodia cautelare nei confronti di Vittorio Battaglia, 72 anni, di Vado Ligure che deve scontare 3 anni 8 mesi 8 giorni per detenzione di stupefacenti. L'arresto risale al '92 e venne compiuto ad Alassio. **[f. p.]**

Furto nella cabina Telecom, patteggia 15 giorni

Arrestato a Varazze dai carabinieri perchè sorpreso a manomettere con palline di carta alcuni apparecchi telefonici pubblici allo scopo di rubare gli spiccioli, che raccoglieva con un gancio metallico. Giuseppe Agazzi, 56 anni, ha patteggiato ieri in pretura la condanna a 15 giorni di carcere e 200 mila di multa. **[f. p.]**

ALBISOLA S.

Scende dall'auto, è subito derubata dai ladri

Una donna, C.C., di Savona, è stata derubata ieri mattina ad Albisola Superiore da sconosciuti, che le hanno spaccato il vetro dell'auto posteggiata in via S. Sebastiano facendo razzia della borsa e di altri oggetti. I ladri hanno agito non appena la donna è scesa dall'auto per entrare in un negozio. **[f. p.]**

Tutto pronto per la partenza della sezione stralcio

Costituita in tribunale la «sezione stralcio», che a partire dall'11 novembre si occuperà di smaltire le cause civili arretrate, di vecchio rito, iniziate prima del 1° maggio '95. La sezione è composta dal magistrato Cassazione Giacomo Moraglia (presidente) e dai giudici onorari Francesco Cerruto, Ulisse Mela, Giovanna Benazzoli e Giovanni Silvestri. Gli uffici giudici e cancelleria sono stati ricavati al 5° piano del Palazzo Giustizia. **[f. p.]**

Esposto dei sindacati al prefetto Tolu

I sindacati del Comune sono rivolti al prefetto per denunciare il comportamento antisindacale della Giunta dopo aver annunciato anche la denuncia alla magistratura. La vertenza riguarda il piano di assunzioni, i nuovi orari di lavoro e il servizio mensa. **[e. b.]**

Confraternite savonesi dentro un Cd-Rom

Confraternite savonesi in un Cd-rom pubblicato a Roma dall'Opera Madonna del Divino Amore in occasione del Giubileo del 2000. Sono citati, tra gli altri, il Santuario di N.S. della Misericordia, le confraternite del Cristo Risorto, S. Dalmazio, quelle di S. Giuseppe ad Albissola e S. Michele Calle. **(p. p.)**

Porto di Savona, in arrivo nuovi traffici

Funivie ai privati trattativa arenata

SAVONA. Si è arenata la trattativa per la vendita delle Funivie ai privati. Il sindaco Ruggeri ha annunciato con preoccupazione al Consiglio comunale la mancata cessione degli impianti dall'Italgas al gruppo «Coe & Clerici». Invece si profilano nuovi traffici per il porto di Savona.

FUNIVIE. «Mi giungono notizie preoccupanti sulle trattative per la cessione delle Funivie - ha detto Ruggeri -. Mi risulta che gli incontri con i privati non siano andati per ora a buon fine e considerato il ritardo, temo che non si concluderanno per niente. Anzi mi risulta che ben difficilmente si troveranno privati interessati a rilevare gli impianti». Una notizia temuta, che purtroppo si aggiunge all'esito negativo delle iniziative avviate dalla Port Authority. Il bando di gara per la realizzazione del nuovo terminal nella darsena Alti Fondali si era chiuso senza offerte concrete. E gli studi dell'Autorità portuale avevano evidenziato che per garantire la sopravvivenza del terminal sono necessari traffici per 2 milioni di tonnellate. Le Funivie, invece, con il carbone potrebbero arrivare al massimo a 550 mila tonnellate. Ad aggravare la crisi contribuirà forse in modo definitivo la carbon tax istituita dal governo per limitare le emissioni in atmosfera. La sopravvivenza del terminal carbonifero di Savona pare quindi difficile. In realtà la Port Authority ha già ricevuto offerte per utilizzare gli impianti delle Funivie per rinfuse bianche, un traffico che viene considerato con una certa diffidenza dai dirigenti delle Funivie.

PORTO. Nuovi traffici, invece, per il porto commerciale di Savona. Campostano ha raggiunto un accordo con la Kent Line che porterà dal Canada circa 60 mila tonnellate l'anno di cellulosa. Sono in corso trattative anche per un altro traffico di prodotti forestali provenienti dall'Indonesia. Due contratti che dovrebbero risollevare le sorti del terminal cellulosa di Savona che da alcuni anni era in forte crisi. **(e. b.)**

Il Comune ora deve evitare la scadenza dei finanziamenti

Priamar, corsa contro il tempo

Restauri da ultimare entro febbraio

SAVONA. Quattro anni per completare lavori che si trascinano da vent'anni. L'amministrazione comunale dovrà stringere i tempi per ultimare il restauro del Priamar per evitare che scadano i finanziamenti concessi dal Fio.

Entro febbraio la ditta Langella, che aveva rilevato i fallimenti Venturini ed Edilest, dovrebbe consegnare la parte «storica» del restauro, quella avviata nel 1989 e mai portata a termine per le difficoltà finanziarie cui andarono incontro le imprese che si erano aggiudicati l'appalto. Per uscire dalla situazione di stallo, il Comune aveva chiesto alla Regione il permesso di affidare l'ultimazione dei lavori alla ditta Langella che si stava occupando della nuova parte dei restauri. Il passaggio di consegne si è rivelato particolarmente laborioso, con ritardi nei pagamenti all'impresa che aveva minacciato più volte la sospensione dei lavori. Superate le difficoltà burocratiche e i problemi legati alla sistemazione dei cantieri, i restauri hanno preso via. A fine ottobre solo il 65 per cento degli interventi previsti era stato realizzato e restavano da completare la copertura del Palazzo del Commissario, l'androne di accesso al Palazzo dello Stendardo, l'installazione dei pavimenti in cotto, il montaggio di scale interne in acciaio e infissi. Lavori che secondo il Comune potrebbero anche essere realizzati entro febbraio.

Anche l'appalto per la nuova parte dei restauri, quella commissionata dalla giunta Gervasio, ha incontrato qualche difficoltà ma i lavori risultano completati al 90 per cento. In particolare, sono stati ultimati i restauri della galleria degli ascensori, del bastione San Bernardo e della Polveriera. Restano tuttavia da sistemare il piano in terra battuta dei fossati, l'installazione dei serramenti alla Sibilla, il solaio del bastione Santa Caterina. Interventi che secondo il Comune potranno essere completati entro poche settimane. Malgrado siano già stati spesi più di 20 miliardi, la fortezza resta quasi inagibile. Gervasio aveva quindi commissionato un progetto per la sistemazione del piazzale all'architetto Ezio Ravera ed Ruggeri ha ottenuto i finanziamenti dalla Regione per sistemare piazzale, accessi, bastioni. Entro l'anno il Comune spenderà altri miliardi e 200 milioni. **[e. b.]**

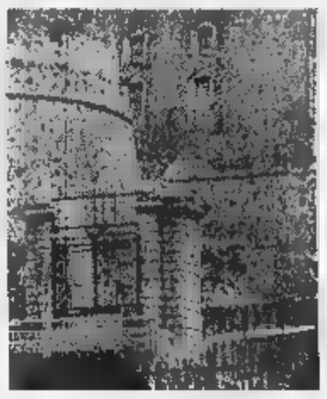

Priamar: cantiere che dura 20 anni

Via dello Sperone

Filo d'argento nuova sede alla Villetta

SAVONA. Il Filo d'argento raddoppia. Il centro sociale che fa capo all'Auser ha da ieri una nuova sede che si affianca a quella, già operante da alcuni anni, di corso Tardy e Benech. Il nuovo centro sociale sorge in via dello Sperone 20 e funziona grazie il contributo della Quinta Circoscrizione e l'assessorato ai Servizi sociali.

Gli uffici della Villetta garantiscono un servizio ambulatoriale (da martedì a giovedì dalle 9,30 alle 11,30, con il ricorso a infermieri professionali), attività di socializzazione, informazioni sul morbo di Alzheimer (mercoledì e venerdì dalle 16 alle 18).

C'è anche l'importantissimo servizio del centro ascolto «Filo d'argento» che funziona dal lunedì al venerdì dalle 15 alle con i volontari dell'Auser. L'inaugurazione ufficiale della sede è prevista per questa mattina alle 10.

Interverranno i presidenti dell'Auser, Tomaso Minuto e della Quinta Circoscrizione, Giuliana Cornetti. **[p. p.]**

Pronto a febbraio

Sacro Cuore posti auto a pagamento

SAVONA. Anche il parcheggio del Sacro Cuore, una volta ultimato, sarà a pagamento. Il sindaco Ruggeri ha confermato i piani dell'assessore al Traffico Casaccia: «Il parcheggio al coperto sarà completato entro febbraio. Avremo la disponibilità di circa 200 posteggi che intendiamo in parte affittare ai residenti e in parte utilizzare parcheggi a rotazione». In questo modo il Comune spera di poter liberare anche spazi in corso Colombo. L'amministrazione comunale intende anche incentivare l'utilizzo dei cortili dei palazzi come di sosta.

Intanto è sempre polemica sui parcometri in piazza del Popolo. Il leghista Roberto Nicolich ha contestato la creazione del parcheggio a pagamento. Franco Lirosi del Cdu ha sottolineato il danno economico che subiranno i pendolari. Il Comitato piazza del Popolo capeggiato Franco Costantino ha chiesto al Comune per lo meno di destinare il 25-30 per cento dei parcheggi della piazza alla sosta libera. **(e. b.)**

AL GIORNALE

Progetto anziani a Pietra

In relazione all'articolo «Progetto per gli anziani Pietra» apparso sull'edizione di Savona e provincia de «La Stampa» il 5 novembre mi trovo a integrarle quanto riportato nel modo seguente: il progetto del , relativo all'assistenza domiciliare, ha subito alcuni emendamenti perché la maggioranza leghista lo ha ritenuto acefalo, formalistico e platonico. In secondo luogo e di conseguenza, l'intera materia verrà ridiscussa perché la maggioranza leghista sollecita un progetto globale per anziani e disabili, con un metodo preciso di valutazione del quale le opzioni di intervento possono essere di volta in volta diverse, ed in esse, va naturalmente compresa l'assistenza domiciliare (e la Lega ha già confezionato tale progetto).

In terzo luogo, l'integrazione con la Asl sarà obbligata perché il progetto della Lega chiamerà alla collaborazione quelle aziende sanitarie pubbliche che, istituzionalmente, sono deputate all'assistenza di anziani e disabili.

Quanto alle critiche del consigliere Palmarini, secondo il quali la Lega sarebbe giunta in Consiglio «impreparata e senza idee», voglio essere generoso e lasciargliele credere perché è bello sapere che c'è ancora chi crede alle favole.

Tommaso Daquino, consigliere comunale Lega Nord, Pietra Ligure

Qualche correttivo per la passeggiata

Abbiamo giorni scorsi l'articolo pubblicato sull'avanzamento dei lavori alla passeggiata delle Fornaci, che mi trova molto d'accordo. Suggerirei al Comune una strada: non è obbligatorio che i progetti, specie quelli meno riusciti, debbano essere per forza portati a termine così come sono stati concepiti. Con qualche opportuna variazione in corso d'opera, siamo convinti che la passeggiata delle Fornaci potrebbe apparire alla fine dei lavori più bella di quella che si riesce ad intuire ora. Speriamo che il Comune faccia qualche correzione.

Lettera firmata, Savona.

Scrivere a La Stampa, piazza Marconi 3/8, Savona. Per i fax: 019.81.09.71

NUMERI UTILI

AMBULANZE (tutta la provincia)

118 Savona Soccorso

FARMACIE

Notturna (dalle ore 20 alle ore 8), prefestiva e festiva (dalle ore 14 del sabato alle ore 8 del lunedì):
Distretto Savona: tel. n. v. 167.556.688 **(da Varazze a Spotorno).**
Distretto Pietra Ligure: 167.556.688 **(da Noli a Borghetto).**
Distretto di Albenga: tel. num. v. 167.556.688 **(da Ceriale a Andora).**
Distretto di Cairo Montenotte e Millesimo: tel. n.v. 167.556.688.

FARMACIE DI TURNO

SAVONA
Sono di turno dalle ore 8,30 alle 19,30:
Mongrifone, via don Minzoni 24, tel. 805.995.
Piemontese, via Torino 77, tel. 820.502.
Centrale, corso Italia 9, tel. 850.515.
E in appoggio:
Della Ferrara, corso Italia 153, tel. 827202.

Il servizio notturno viene garantito dalle 19,30 alle 8,30 dalla farmacia: *Della Ferrara*, corso Italia 153, tel. 019-827.202.

Sono inoltre reperibili:
ALASSIO
Comunale, Veneto 3, tel. 640.606.
ALBENGA
Savoia, Medaglie d'Oro 42, telefono 50420.
ALBISSOLA MARINA
Fontana, via Biglati 24, tel. 019-481.616.
ALBISOLA SUPERIORE
San Nicolò, via Turati 7, tel. 489.910.
CAIRO MONTENOTTE
Franchi, via Colombo, tel. 970.038.
CAIRO MONTENOTTE
Rodino, via Portici 31, tel. 505.454.
CERIALE
Nan, via Libertà 3, tel. 990.032.
FINALE LIGURE
Comunale, via Ghigliert 6 (Marina), tel. 692.670.
San Giovanni, via Garibaldi 151.
MILLESIMO
Sarocchi, piazza Italia 45, tel.
Monte Ursino, Italia 10, tel. 019-745.936.
Calvini, p. Colombo 1, tel. 019-745.342.
PIETRA LIGURE
Nostra Signora del soccorso, Battisti.
Centrale, via Garibaldi 38, tel. 626.021 (notturno).
Bermano, 2, tel.
VARAZZE
Trincheri, corso Matteotti 45, 934.852.

STATO CIVILE

NATI 7 NOVEMBRE
NATI. Fabio Enrile, Giada Tartaglione, Francesco Peghini.
MORTI. Nessuno.
ATTIVITA' AMMINISTRATIVA. La prefettura comunica che è stato modificato il numero di telefono 802071 nel nuovo 84161.
Al collocamento di Cairo Montenotte il 12 novembre verrà effettuata la selezione di un bidello con terzz qualifica funzionale che verrà assunto per due mesi con possibilità di proroga dal Comune di Carcare. Sempre collocamento di Cairo il 12 novembre verrà effettuata la chiamata di un ausiliario specializzato di terzo livello che verrà impiegato per quattro mesi dall'Asl. Al collocamento di Cairo Montenotte il 12 novembre è prevista anche la selezione di un impiegato d'ordine che verrà assunto per due mesi prorogabili. Al collocamento di Cairo entro il 17 novembre le domande per un posto da impiegato per il Comune di Murialdo. Sempre collocamento di Cairo viene effettuata la selezione di un geometra che verrà assunto per sei mesi dal Comune di Cairo. Coloro che sono interessati dovranno presentarsi con libretto di lavoro e cartelline rosa.

DA NON PERDERE

MILLESIMO
Il Comune festeggia 792 anni

Grandi festeggiamenti domani a Millesimo per celebrare il 792° anniversario dalla fondazione del Comune. In particolare, alle 20,30 a Palazzo Comune, prevista la consegna del «Premio Enrico II del Carretto al merito di Millesimo». In programma anche la relazione dell'architetto Paolo Stringa sul recupero del castello Del Carretto. **[l. b.]**

SAVONA
«Vissi d'arte» al Chiabrera

Giovedì 12 novembre alle 17 al teatro Chiabrera, Provincia e Comune di Savona organizzano un concerto-incontro dal titolo «Vissi d'arte». Interverranno Alessandro Garassini, Donatella Remello, Carlo Ruggeri, Giorgio Monacciani, Claudio Gilio e Giuseppe Garbarino. In programma anche un concerto dell'Ensemble d'archi degli allievi del corso di specializzazione dell'Orchestra Sinfonica di Savona, che eseguirà la Serenata per archi Opera 48 in Do maggiore di Tchaikovski. **[p. p.]**

ALTARE
Concerto per Aldo Capasso

Concerto in omaggio ad Aldo Capasso, questa sera, alle 21,30, presso il cinema Roma di Altare. Sul palco saliranno diplomati e diplomandi conservatorio «Antonio Vivaldi» di Alessandria insieme alla cantante soprano Silvia Alesini, diretti dal maestro Luca Verardo. Eseguiranno musica da salotto viennese che risale al secolo scorso. **[m. ca.]**

ALBISOLA CAPO
Duecento chili di castagne

Duecento chili di caldarroste distribuiti oggi sui campi sportivi della parrocchia Stella Maris di Albisola Capo. Si tratta di una maxi-castagnata organizzata dall'associazione famiglie cristiane albisola, che ha sede in corso Ferrari 124. La distribuzione castagne e delle relative bevande sarà gratuita. Inizio della manifestazione alle 15. **[p. p.]**

L'ARTISTA

HA «CREATO» I SIMBOLI DI SAVONA

Agenore Fabbri al lavoro sul monumento alla Resistenza in piazza Martiri

LA morte ha colto lo scultore Agenore Fabbri, arrivato alla bell'età di 87 anni, in una stanzetta dell'ospedale S. Paolo dov'era ricoverato dalla scorsa estate.

Dalle finestre di Valloria il maestro ha potuto scorgere sino all'ultimo la sua Albissola, dove era giunto nel lontano 1932, su invito di Ivos Pacetti che lo aveva «scoperto» in occasione di una mostra in Toscana. Era un ragazzo pieno d'entusiasmo, reduce dalla scuola d'arte di Pistoia.

Ad Albissola aveva incontrato, i primi componenti della storica colonia degli artisti, da Tullio Mazzotti a Lucio Fontana, a Marinetti. L'abbraccio con i futuristi ha segnato la sua vita d'artista. Non solo, Albissola gli aveva consentito di incontrare quello che sarebbe stato il suo padre spirituale: Angelo Barile, una delle più limpide voci della poesia ligure, contemporaneo e amico di Camillo Sbarbaro. Di lui Barile scrisse nel '41 «...un ingegno tipicamente toscano: limpido, equilibrato, conciso, consapevole dei suoi mezzi e risoluto a restare nei suoi limiti...Le sua scultura tende a un'arte [illegible] più libera e di significato più largo...L'ingegno di Agenore Fabbri è naturalmente portato a esplorare attraverso il reale il difficile recupero dell'anima».

Fabbri era uno degli ultimi grandi vecchi di una lunga, florida, ma irripetibile stagione artistica. Con la terra d'Albisola aveva un rapporto quasi sensuale. La gente del paese dei vasai aveva imparato presto ad amare questo toscano burbero e a considerarlo proprio come uno di casa.

Agenore Fabbri ha lasciato a Savona una delle sue opere più significative, quel grande bronzo che campeggia al centro della piazza Martiri della Libertà, nell'Oltreletimbro, inaugurato solennemente nel 1974. Una scultura che esalta il tema della libertà, quell'uomo nudo, il corpo segnato dalle torture, che tuttavia riesce ad allargare a forza di braccia le sbarre che lo tenevano prigioniero.

Quando nell'immediato dopoguerra Fabbri fece la valigia per Milano, intenzionato ad affrontare una nuova avventura nel mondo delle grandi gallerie d'arte, ad Albissola pensarono che non sarebbe più tornato tra le fornaci della ceramica. Ma si sbagliavano. Il rapporto tra Fabbri e Albissola non si è mai interrotto. Sino alla fine.

Ivo Pastorino

Oggi alle 16 funerali nella chiesa Stella Maris di Albisola Capo

E' morto Agenore Fabbri

Un filo rosso che non si è mai spezzato

ALBISOLA S. Ultimo di 14 fratelli, Agenore Fabbri nasce nel 1911 a Barba, nel Comune di Quarrata, in provincia di Pistoia. Un angolo di Toscana povero, lontano dai grandi snodi artistici e culturali; un'infanzia difficile. Proprio in quegli anni Fabbri matura un senso profondo di «rivolta» contro le ingiustizie; il suo impegno politico e sociale sarà da sempre coerente, e legato alla Sinistra. Un'adesione totale, rinnegata mai, sempre critica, problematica, venata anche da polemiche forti. Amava citare una frase celebre di don Milani. Il prete-professore della scuola Barbiana aveva così apostrofato un compagno di anni di lotta, poi eletto a una prestigiosa carica istituzionale: «Che credi: adesso devi combatterti». E Fabbri, lui che aveva sempre militato a sinistra, anche negli anni più difficili, non risparmiava - sino all'ultimo - quelle critiche che amava definire il segno di un «maledetto [illegible] mai sopito.

A 12 anni è iscritto a una scuola professionale, un anno dopo, a Pistoia, frequenta una scuola d'arte privata; avverte un'attrazione irresistibile per la scultura e, negli Anni Trenta approda a Firenze. S'è lasciato alle spalle la provincia e i malumori della famiglia, che sperava in studi più regolari e pratici. Firenze, anche nel cuore dell'epoca fascista, è una fucina culturale di grandissimo respiro. C'è un federale, Alessandro Pavolini, che tollera e incoraggia una certa aria di fronda alla cultura ufficiale, protegge e aiuta gli artisti.

Incontra Montale, Luzi, Bigonciari, Santi e Ottone Rosai.

Anni Settanta: Esa d'Albisola, l'ex sindaco Enrico Bonino e Agenore Fabbri

Ma è il 1935 l'anno decisivo di Fabbri: arriva ad Albissola Marina, allora splendido borgo marinaro, costellato dalle botteghe e dai laboratori dove si tramanda da secoli l'arte della ceramica. Sbarca in Liguria, grazie al biglietto ferroviario regalatogli da un amico, che ha aperto un piccolo forno. E' un amore a prima vista, che non abbandonerà mai. Nel '40 è la consacrazione: tiene una personale nella mitica galleria d'arte «Gianferrari», culla della corrente «Novecento». La guerra, però, interrompe bruscamente i sogni. Nel '43 torna ad Albissola Marina e diventa un fautore della Resistenza, rischiando di essere catturato dai tedeschi: fugge a Genova, dove resterà per sei mesi chiuso in una stanza. La sua prestigiosa carriera riparte da Genova, per trovare una piena maturità a Milano. Senza mai dimenticare «sua» Albissola che frequenta con la sua famiglia, l'amatissima moglie Caterina e il figlio Luca, nato nel '53. I funerali oggi alle 16 alla «Stella Maris» di Albisola Capo. La salma sarà inumata nel cimitero di Albissola Marina. **[m. nu.]**

Mantero vicino sino all'ultimo

I giorni amari al S. Paolo, lucido e tagliente

ALBISSOLA M. «No, non voglio parlare di Fabbri come artista...Per me che arrivai ad Albissola nel 1964, lui era già un mito. Fontana, Rossello, e gli altri erano inavvicinabili, in un certo senso. Non perchè tenessero le distanze da noi, giovani e senza mestiere. Ma semplicemente rappresentavano, fisicamente dico, una generazione di artisti, un intero movimento culturale». Il pittore e scultore Giampaolo Parini si perde nei ricordi degli Anni Settanta e, per una di quelle imprevedibili coincidenze, il lungo percorso si è chiuso proprio negli ultimi mesi. «Davvero singolare. Con Fabbri, qualche anno fa, ci incrociammo spesso. Vicini di casa, ci si ritrovava alla mattina al bar "Ghersi", prima di andare a lavorare nelle botteghe. Per tre, quattro estati, fu quasi rito: si parlava di tutto, mai di arte. Fabbri aveva una grande passione politica. Un uomo con le sue innocue manie. Ad Albissola veniva quasi sempre d'estate. Diceva che il vento gli dava fastidio...L'ho ritrovato nel giugno scorso, nel reparto del professor Mantero, suo fraterno amico da sempre...».

Il pittore-scultore Giampaolo Parini e il ceramista Eliseo Salino

Nella stessa stanza d'ospedale. «Non è vero che fosse scontroso...Anzi. Già sofferente ma lucidissimo, molto attento alla realtà. Parlava di se, del suo studio di Milano, del nipotino che amava tantissimo. Quelle ore, per me, sono il ricordo più bello». E Giuseppe Scaiola, per vent'anni allievo di Fabbri: «Ha segnato un'epoca, a livello umano e personale è stato per me un maestro d'antico stampo. Quelli che ti insegnano, prima ancora di lavorare, a crescere come uomo. Ho seguito, giorno dopo giorno, l'evolversi del suo stato di sofferenza». Lo ricordano i galleristi di Albissola, come Nanni Balestrini, amico sino all'ultimo, e Maria Grazia Virio. Nella «Piccola Galleria» di Savona, ci sono alcune tra le sue ceramiche più inquietanti, statue e piatti della sua stagione più feconda. «Con mio padre, il pittore Virio, facevano gruppo al "Testa" con gli altri artisti...Sono stati anni indimenticabili».

Tra i compagni di strada di quegli anni così lontani e scintillanti, Eliseo Salino, Asger Jorn. Tanti altri. Su tutti Mario Rossello. Due caratteri così diversi. E forse per questo da sempre uniti in un sodalizio complice e importante sotto il profilo artistico. Adriano Bocca, artista della seconda generazione di Albissola: «Non era facile superare gli spigoli aspri della sua toscanità. Chi c'è riuscito, ha scoperto un uomo con un'inesauribile ricchezza interiore».

[m. nu.]

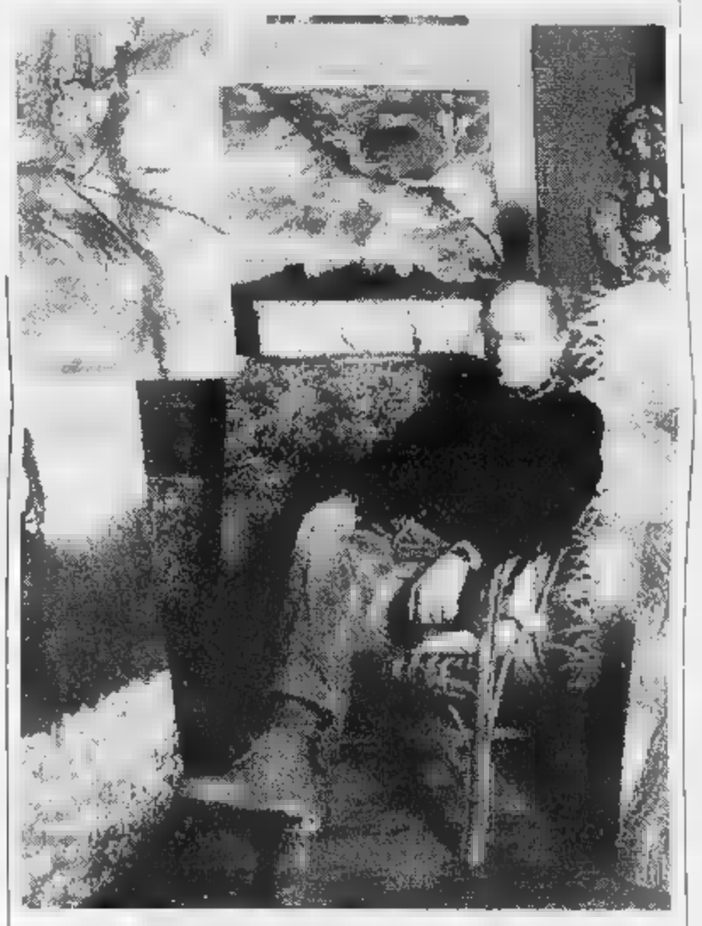

Agenore Fabbri ripreso nel suo studio tra le sue statue, bronzi e ceramiche

IL RICORDO

Quelle serate al bar Testa con i maestri del Novecento

AGENORE Fabbri non è più; una telefonata redazionale me lo avverte. Ricordarlo, in breve.

Gli anni che furono definiti - e definimmo - «ruggenti»: gli anni della difficile ricostruzione del Paese, uscito dalle macerie della guerra, gli anni della «guerra fredda», ma anche gli anni durante i quali l'arte della scultura, della pittura, della ceramica si rigenerò trascorrendo anche nel vivo contesto di accese fruttuose polemiche, ci donò opere di non comune bellezza e fascino nonché di significativo spessore; quando le notti al «Bar Testa» si animavano di fervide discussioni, anche di animosi contrasti, sempre, però, nel segno della reciproca stima e dell'inesausto amore per l'arte, fosse poesia, ceramica, pittura, musica, teatro, fosse pure politica.

Allora sindaco, uscivo da infuocati Consigli comunali e trovavo sulla piazza, attorno ai tavoli del «Testa», altri amici, talvolta avversari, ma pur sempre avversari-amici con i quali si proseguivano i dibattiti, i contrasti, i consensi, si passavano in rassegna fatti, progetti, realizzazioni. Agenore Fabbri: «Rosa d'Oro». Agenore Fabbri: autore del Monumento alla Resistenza di Savona. Agenore Fabbri, animatore delle nostre estati (ricordo i fuochi sulla spiaggia dei Bagni Nettuno a cuocere spaghetti, pesci e frittelle, con gli amici artisti e la colonia balneare). Agenore Fabbri: l'ospite generoso, ormai «habitué» delle nostre «fornaci», dei nostri «gran fuoco».

Quanti che più non sono, quanti che ancor oggi piangono l'Amico perduto, ma non per sempre.

L'eredità che ci lascia Agenore è di quelle che vivono nel tempo. Albissola ne manterrà sempre intenso il ricordo: lo vedremo, Agenore Fabbri, sempre migrare per i nostri vicoli salmastri, fragranti di basilico e inondati di gerani, col cappelluccio in capo, magari, i capelli al vento, lo ritroveremo accanto ai torni ruotanti, con i pennelli e i colori sul deschetto, lo scalpello ben stretto nelle sue forti mani di toscano vero e tosto, di ligure d'adozione.

Enrico Bonino
ex sindaco di Albissola Marina

Investire in un'impresa artigiana e ottenere un finanziamento europeo

si può.

L'azione 2.2 costituisce un fondo di rotazione per il finanziamento con prestiti rimborsabili a tasso zero degli investimenti aziendali realizzati da imprese artigiane di produzione o di servizi alla produzione. Il prestito è concesso nella misura del 40% dell'investimento ammissibile.

Per informazioni sull'azione 2.2:
FILSE S.p.A.
Finanziaria Ligure per lo Sviluppo Economico
16122 Genova - Mil Peschiera, 16
Telefono 01084031

E da Savona i ds firmano un documento contrario al sindaco sospeso Viveri

La maggioranza lascia l'aula

Albenga, polemica in Consiglio comunale

ALBENGA. «Ancora una volta sono fuggiti! Una maggioranza che abbandona ha sempre torto. Il Consiglio comunale si è nuovamente trasformato in una farsa per il ridicolo atteggiamento di Ad che pretendeva di leggere una dichiarazione politica a favore del sindaco sospeso, senza voler concedere all'opposizione il diritto di replicare»: Polo e Lega commentano così il Consiglio comunale di venerdì, aperto e chiuso in una manciata di minuti per mancanza del numero legale dopo l'abbandono della maggioranza di Ad. Tutto «per colpa» di un ordine del giorno che Ad ha presentato per dare solidarietà ad Angelo Viveri. Aggiunge la minoranza: «La maggioranza ha dimostrato di non saper reggere il confronto politico con l'opposizione, scappando letteralmente dall'aula e rifiutando il dibattito democratico. A chi dobbiamo rivolgerci per salvare Albenga da questa disgrazia?

Di diverso avviso la maggioranza di Ad-Ds, Sdi e Rinnovamento italiano: «L'utilizzo abusivo che Forza Italia sta facendo del Consiglio comunale è intollerabile. E' inaccettabile assistere alle scorrerie di un gruppo consigliare sclerotizzato su questioni alle quali abbiamo già dato ampie e chiare risposte e ribadiamo, per l'ultima volta, che non abbiamo alcuna intenzione di dimetterci sino alla scadenza naturale del mandato. Siamo però consapevoli della grave paralisi amministrativa che vive la città e per questo vogliamo discutere dei problemi e del modo per risolverli. A tal fine abbiamo subito riconvocato il Consiglio comunale che già lunedì dovrà discutere di patti territoriali, agricoltura, ristrutturazione scolastica. Speriamo che Forza Italia si voglia confrontare. In caso contrario si affittino una sala e organizzinino quello che ritengono più opportuno».

Del «caso Viveri» si è parlato anche in Consiglio comunale a Savona. Roberta Olivi e Angelo Berio, dei ds, hanno fatto «girare» un documento di solidarietà nei confronti del senatore Nanni Russo che, dopo aver espresso il suo parere sulla vicenda Albenga, è stato duramente attaccato da Viveri. «Il documento è riservato, verrà consegnato con le firme di chi lo ha sottoscritto alla segreteria del partito», spiega Roberto Olivi. Una chiara «sfrondata» nei confronti del segretario provinciale dei ds Roberto De Cia che, in Riviera, sta appoggiando il sindaco sospeso Viveri. [s. p.]

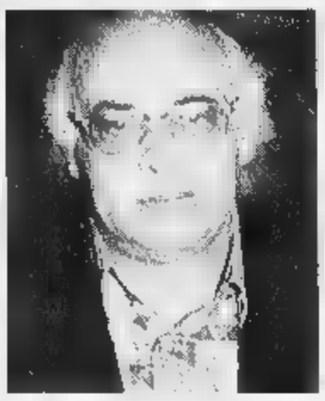

Albenga, il sindaco Angelo Viveri

Il Cristallo

«Stop ai lavori di restauro»

ALBENGA. Sono da poco partiti i lavori di ristrutturazione al cinema Cristallo di viale Martiri ma la polemica è già alta. «Abbiamo chiesto agli uffici comunali la sospensione immediata della concessione edilizia per la ditta esecutrice dei lavori nell'ex cinema Cristallo». L'annuncio è del sindaco «sospeso» Angelo Viveri. Lo richiesta di stop all'intervento in corso è stato motivato con la necessità di fare maggiore chiarezza sull'avvenuto abbattimento di uno dei tigli centenari che si trovano lungo viale Martiri della Libertà, proprio in corrispondenza della gloriosa sala di proiezioni albenganese.

«E' stato davvero un urto involontario quello che ha fatto crollare l'albero?», si chiede Viveri. Il tiglio, infatti, è stato tagliato dopo essere stato urtato da un camion in manovra della ditta subappaltatrice dei lavori al Cristallo. Con conseguente denuncia della polizia municipale.

Nei locali (a livello strada) dell'ex cinema verrà realizzato un centro commerciale e direzionale. Ai piani superiori verranno invece ricavati uffici ed alloggi. La parte sottostante alla sala cinematografica sarà sistemata a parcheggio interrato con posti-auto e box. La polemica è stata sollevata anche sul procedimento adottato per altri interventi all'interno del progetto di ristrutturazione. In particolare sulla demolizione prevista della vecchia cabina di proiezione del cinema che ha la copertura in Eternit, e quindi in materiale ritenuto pericoloso e da eliminato in maniera corretta. «Il tiglio abbattuto accidentalmente sarà rimpiantato. L'Eternit è stato rimosso, e sarà smaltito, seguendo la norma di legge», hanno garantito i responsabili della società immobiliare. [m. br.]

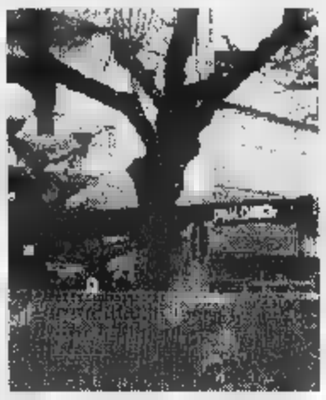

Polemiche per i lavori al Cristallo

I problemi maggiori riguardano il liceo Issel, l'Itis e l'alberghiero che vogliono autonomia

Incertezza per il futuro delle scuole finalesi

Numerose le ipotesi di accorpamento tra gli istituti della zona

FINALE L. Si complicano le scelte per il futuro riassetto delle scuole nel Finalese. Mentre si parla di autonomia, scuola aperta, nuova didattica, la razionalizzazione cozza contro guerre di campanile, scuole spesso gestite in modo «chiuso» e la presunzione di certi istituti di essere migliori di altri.

A Finale Ligure si parla ora di accorpare la locale scuola alberghiera con l'analoga di Alassio. Ma c'è anche l'ipotesi di mettere assieme l'Ipsia con l'alberghiero stesso (sarebbero 572 gli studenti). Resta aperto il problema del liceo scientifico Issel. Chi vorrebbe un matrimonio con la scuola media, chi con le altre scuole superiori. Ma c'è chi non vede nessuna di queste due soluzioni. Ma anche per le medie e le elementari (735 iscritti) non ci sono indirizzi uniformi.

Acque più tranquille, anche senza decisioni definitive, nelle altre località del comprensorio. A Borghetto, Loano, e Pietra Ligure, con i relativi entroterra, sembra prevalere l'ipotesi di creare dei poli verticali per città con elementari e medie. Scontata invece la fusione fra l'Istituto per ragionieri e quello per geometri di Loano. Le decisioni finali saranno prese entro l'anno con il giudizio «politico» decisivo espresso dell'assemblea dei sindaci del comprensorio.

«Al di là delle scelte che si faranno si deve parlare della scuola con la nuova gestione didattica. Ci saranno spazi per collaborazioni esterne, sperimentazione e tante novità positive per i ragazzi», commenta il presidente del distretto scolastico finalese Gabriello Castellazzi. [a. r.]

Loano V.

Furti in Comune, è giallo

E' quasi un giallo il furto di alcune migliaia di carte anagrafiche messo a segno a Spotorno e Borgio Verezzi. In precedenza «colpi» analoghi erano stati denunciati ad Alassio ed in altre località del Piemonte. Da un lato c'è chi crede che questo tipo di furti sia opera di balordi in cerca di marche da bollo da vendere presto al mercato nero, convinti magari che le carte anagrafiche abbiano chissà quale valore. In effetti con questo documento si può «creare» ex novo un cittadino italiano dandogli nome, cognome, un volto, residenza e altro. Le carte anagrafiche possono anche «confermare» carte di indentità false già in circolazione. Resta il fatto che ad un accurato controllo anche le carte anagrafiche risulterebbero un falso. Il mercato dei documenti è per altro un «buon affare». I carabinieri di Spotorno confermano di seguire una pista precisa anche perchè una parte delle carte rubate in municipio (circa 1700) sono state abbandonate sulla strada per Voze. Resta anche il fatto che i ladri hanno dimostrato di conoscere come muoversi all'interno dei due edifici. A Borgio tutti che le carte di identità in bianco sono conservate in cassaforte che però nessuno ha tentato di aprire. L'inchiesta continua. [a. r.]

NOTIZIE FLASH

ALASSIO

Incendio accidentale in un bar del centro

Incendio, ieri mattina intorno alle 10, all'interno del bar-tavola calda «Busker's» in via Roma 80. Le fiamme che hanno aggredito un contatore del gas ed un ripostiglio sono state spente in breve tempo dai vigili del fuoco di Albenga. I carabinieri escludono l'origine dolosa. [m. br.]

ANDORA

Pensionato di Garlenda denunciato per ubriachezza

B.V., 73 anni, residente a Garlenda è stato denunciato a piede libero dalla polizia municipale di Borghetto per ubriachezza molesta, oltraggio, resistenza, minacce e lesioni a pubblico ufficiale. L'uomo, che si aggirava in centro in stato di ebbrezza, ha aggredito verbalmente e fisicamente due agenti rifiutandosi di fornire loro le proprie generalità. [m. br.]

CASTELVECCHIO DI ROCCA BARBENA

Passaggio pubblico per Colla Micheri

Il Comune ha trovato l'accordo con il proprietario della strada che porta a Colla Micheri. In cambio della manutenzione verrà concesso il passaggio pubblico (prima abusivo) sull'unica via percorribile con mezzi per la frazione collinare tra i comuni di Andora e Laigueglia. [m. br.]

ITALIANO

L'ultima «Mazda» presentata nelle grotte

L'ultimo modello automobilistico della giapponese «Mazda» sarà presentato martedì e mercoledì nelle grotte Valdemino di Borgio Verezzi. Ci una quarantina di giornalisti specializzati che usufruiranno anche di un giro turistico e promozionale nel Finalese. [a. r.]

LOANO

Una via alternativa per la passeggiata

In attesa della definitiva sistemazione di parte della passeggiata di via Sauro, «conoscendo i tempi di lavoro dell'amministrazione, non sarebbe il caso di prevedere un "tapullo" per restituire la passeggiata stessa al pubblico calpestio». Lo chiede Maurizio Strada al sindaco di Loano, Francesco Cenere. [a. r.]

SPOTORNO

I cordoli lo svincolo sono pericolosi

Lo svincolo d'ingresso a Spotorno, dove l'Anas ha messo di recente alcuni cordoli per delimitare le corsie, è estremamente pericoloso e poco segnalato soprattutto di notte. Numerose le proteste degli automobilisti. Anche il sindaco Matteo Ravera ha scritto ad Anas e all'autorità giudiziaria. [a. r.]

TOVO L.

Intervento ripristino per la strada di Carbuta

Progetto di ripristino del dissesto idro-geologico interessante la borgata Ca Borotti in frazione Carbuta di Calice Ligure. Per questo intervento la Comunità montana del Pollupice ha previsto una spesa di 180 milioni. Altri 75 milioni saranno spesi in località Giazzo-Montegrosso a Tovo. [a. r.]

Polemica con Rimini

Ora la Riviera chiede aiuto agli spagnoli

PIETRA L. Ora il turismo chiede aiuto alle ditte commerciali per difendere il marchio «Riviera». La nuova strategia è stata discussa ed approvata dall'Associazione nata un anno fa, su iniziativa del comune di Pietra Ligure e dell'Unione provinciale degli albergatori, che su questo connubio intende organizzare un convegno di valenza regionale.

L'Associazione aveva provveduto, a suo tempo, con la collaborazione dell'Apt Riviera delle Palme, a depositare il marchio Riviera che, come ormai stabilito dalla letteratura al riguardo, indica solo il tratto di costa che va da Hyères a Lerici. Ogni uso di «riviera» quindi è usurpato e comunque deve essere seguito dall'aggettivo che ne designa la localizzazione. Riviera (con la «R» maiuscola e senza aggettivo) è solo ed unicamente la costiera ligure di ponente e di levante.

L'Associazione per la tutela del marchio «Riviera» intende così risolvere l'aspetto finanziario della sua attività, che richiede appunto un monitoraggio dei mass media per intervenire legalmente su chi usa in modo improprio il nome «Riviera». Nell'inverno scorso il comprensorio di Rimini ha pubblicato una serie di inserzioni su riviste a tiratura nazionale in cui invitava in «riviera» senza neppure specificare quale riviera.

A partecipare all'organizzazione delle azioni di difesa sono stati anche invitati tutti i comuni costieri delle quattro provincie liguri. [r. sr.]

Andora, parla il sindaco

«Il depuratore sarà sistemato nel porticciolo»

ANDORA. Un investimento di circa dieci miliardi per il futuro impianto di depurazione, che però non ha ancora trovato una sua collocazione. Stando al Piano regolatore dovrebbe essere sistemato a San Bartolomeo, ma la soluzione più logica (e logistica) sarebbe quella di dislocarlo in porto. Bisognerà considerare la compatibilità con le strutture che verranno realizzate prossimamente nel bacino.

«A breve costituiremo una società mista per la gestione del ciclo delle acque e andremo poi alla ricerca di una soluzione per la questione del depuratore. Il porto rappresenta senz'altro la sistemazione ideale, tecnicamente parlando, per la presenza nella zona degli scarichi fognari, ed anche quella meno costosa», ha detto il sindaco di Andora Pierluigi Pesenti. L'impianto sarebbe completamente interrato e quindi non ci sarebbe nessun tipo di impatto visivo.

Ha proseguito Pesenti: «La decisione va ancora studiata. Soprattutto in funzione dell'albergo e dei negozi che sorgeranno nella zona del porto». Per quando riguarda l'erogazione dell'acqua a livello cittadino da un po' di tempo non si sono più verificate le emergenze idriche che, soprattutto durante l'estate, portavano gravi disagi a residenti e turisti. Questo grazie all'installazione di nuovi impianti di controllo, alla pulizia di alcuni pozzi e a diversi interventi di manutenzione sulla rete. Lavori che hanno consentito anche di risparmiare sull'energia elettrica. [m. br.]

STUDIO F.H.
Via Torino, 44r - SAVONA
Tel. 0347/47.12.504 - 019/84.87.422 - 84.84.330

PROPOSTA DELLA SETTIMANA
OSIGLIA disponiamo di rustici indipendenti su 4 lati ordine con possibilità di ulteriore ampliamento posizione dominante ampia fascia di terreno pianeggiante antistante completano la proprietà 68.000 mq. di terreno in parte boschivo in parte seminativo. Ottima proposta per agriturismo o maneggio prezzo da vero investimento

VENDITE PERMUTE
SAVONA VILLAPIANA proponiamo appartamento completamente ristrutturato, 3° piano ascensore composto da ingresso, ampio soggiorno, ampio angolo cottura, 2 camere letto, bagno, termoautonomo
Tratt. riserv.
SAVONA V. , appartamento 80 mq. composto da ingresso, cucina, 2 camere, sala, bagno, nuovo, balconi, termoautonomo
Richiesta L. 250 milioni tratt.
SAVONA V. proponiamo appartamento composto da ingresso a corridoio ampio, cucina abitabile, 2 camere, bagno in ordine, soffitta, ultimo piano, angolare, vista aperta.
Prezzo interessante
SAVONA VILLAPIANA vendesi appartamento 100 mq. rimesso a nuovo, 2° piano angolare, composto da ingresso a sala, 2 camere letto, dispensa, cucina abitabile, ampio balcone termoautonomo
L. 280 milioni tratt.
ZONA CENTRALE vendesi appartamento 130 mq. da ristrutturare composto da ingresso a sala, abitabile veranda, bagno, 4 camere, ripostiglio, camera buia. Adatto anche per studio professionale.
Prezzo su richiesta
SAVONA ZONA CENTRALE disponiamo di piccolo appartamento da ristrutturare buona esposizione.
Richiesta L. 70 milioni
GIUSVALLA vendesi rustico da sistemare, libero su 4 lati con terreno vista apertissima, vera .
Prezzo modificabile

SAVONA VILLAPIANA vendesi appartamento 3° piano, 70 mq. composto da: ingresso, tinello angolo cottura, 2 camere letto, camera armadi, bagno con terrazzo verandato, ripostiglio, termoautonomo.
L. 180 milioni tratt.
SAVONA LEGINO vendesi in nuda proprietà, appartamento ampia metratura, occasione prezzo in agenzia
URGENTISSIMO nostro cliente ricerca zona tra Arenzano e Spotorno, definizione immediata per contanti

AFFITTO
SAVONA affittasi appartamento 80 mq. vuoto o arredato in ottime condizioni. L. 800,000
SAVONA affittasi appartamento composto da ingresso, cucina, 2 camere, bagno, termoautonomo
MILLESIMO affittasi piccolo appartamento composto da: ingresso, cucina, camera, bagno. L. 300.000

LOCAZIONI COMMERCIALI
ALBISOLA affittasi magazzino 150 mq. soppalcato con vetrine e piccolo giardino esterno. Locale pastrollato e in ordine, comodissimo al casello autostradale. Informazioni in ufficio
QUILIANO affittasi ampio locale commerciale adatto qualsiasi attività. Prezzo su richiesta
SAVONA V. TORINO affittasi-vendesi locale con vetrina 20 mq. servizi di forte passaggio.
Richiesta L. 500,000
SAVONA disponiamo di locali e fondi commerciali, varie metrature, varie zone della
SAVONA zona Fornaci affittasi box, ampia metratura

ATTIVITÀ COMMERCIALI
SAVONA vendesi negozio ferramenta o articoli per la casa, unico in zona, strada e forte passaggio, elevati utili, dimostrabili, contratto di locazione favorevole.
Prezzo su richiesta
SAVONA cedesi avviato bar zona popolosa o di passaggio, buon giralfari, comunque incrementabile, adatto 2-3 persone. Trattativa riservata
cedesi negozio acconciature lavoro annuale incrementabile, locale completo, buon giralfari, contratto e locazione. Vantaggiosa occasione

VALUTAZIONE GRATUITA DEL VOSTRO IMMOBILE SENZA ALCUN IMPEGNO
SIAMO SPECIALIZZATI IN VILLE, RUSTICI E LOCAZIONI IMMOBILIARI

RICERCHIAMO URGENTEMENTE APPARTAMENTI ED ATTIVITÀ COMMERCIALI IN VENDITA E AFFITTO. AMPIO PARCO CLIENTI

DOMENICA NOVEMBRE
TUTTO IL FASCINO DELL'ORIENTE IN UN GIORNO SOLO
MOSTRA-MERCATO DI TAPPETI ORIENTALI
Per un solo giorno verrà esposta al pubblico, su 3.000 metri quadrati, l'intera Collezione Bagnara di tappeti antichi e moderni provenienti da tutte le più nobili zone d'origine.
ORARIO CONTINUATO: 10 - 19

GB
GIGLIO BAGNARA
Via Sestri 46, Genova Sestri Ponente
tel. 010/60241

L'incidente sulla carreggiata unica tra Mondovì e Fossano

Quattro morti e due feriti sulla «Savona-Torino»

MILLESIMO. Ancora vittime dell'asfalto sull'autostrada Savona-Torino, nel tratto compreso tra i caselli di Mondovì e di Fossano.

L'incidente, avvenuto ieri poco prima di mezzogiorno, ha visto coinvolte due auto. Quattro sono le vittime: due abitavano a Torino, una a Massa Carrara e un'altra a Milano. La tragedia si è consumata sul tratto a carreggiata unica, non ancora raddoppiato, forse a causa di un sorpasso azzardato. Due, inoltre i feriti.

Per chiarire la dinamica di quanto accaduto sono in corso gli accertamenti di rito da parte della polstrada di Cherasco, che ha compiuto i primi rilievi. Per consentire lo svolgersi delle operazioni di soccorso, purtroppo risultate inutili per i tre automobilisti, e quelle di rimozione delle vetture, il tracciato è rimasto chiuso al traffico circa due ore, sino alle 14.

Il traffico è rimasto bloccato dalle 22 dell'altra sera sino alle 8 di ieri mattina, anche lungo il tratto compreso tra Millesimo e Ceva. Il provvedimento è stato adottato per permettere la realizzazione di alcuni interventi che rientrano nel progetto di raddoppio dell'autostrada. **[l. b.]**

Un'immagine dell'incidente avvenuto sulla Sv-To e delle operazioni di soccorso

La Scilla chiede di utilizzare l'impianto biologico di Cairo per conto terzi

A rischio i posti del depuratore

L'incubo del licenziamento per 14 addetti

CAIRO M. Argomento delicato, quello della richiesta, presentata dalla Scilla, di utilizzare il depuratore biologico per conto terzi. L'impianto, costato circa 12 miliardi (di cui 8 dell'Enichem e 3 pubblici) era stato realizzato allo scopo di bonificare l'area, affidandone la gestione alla Scilla.

Spiega, però, l'imprenditore Franco Pensiero: «La convenzione con l'Enichem, che non solo ci affida la gestione del depuratore, ci obbliga, terminati i 7 anni calcolati per portare a termine la bonifica, a prenderci in carico l'impianto, si basava su un certo scenario produttivo. Ora che le produzioni, e quindi l'inquinamento, sono drasticamente ridotti, i microrganismi devono essere tenuti in vita con materie prime molto costose che, se non sostituite da prodotti alternativi smaltiti per conto terzi, renderebbero l'attività proibitiva».

I costi sono infatti per ora coperti dall'Enichem Agricoltura in liquidazione che, secondo fonti milanesi, elargirebbe alla Scilla, per rimborso di costi vivi di gestione, 2 miliardi all'anno. «Cifra - sottolinea Pensiero - che possiamo ovviamente dimostrare essere appena sufficiente per ammortizzare i costi dei 14 addetti e delle materie prime». Ma fra tre anni, quel rimborso è destinato a sparire, con l'eventualità di una chiusura dell'impianto ed un conseguente licenziamento degli addetti.

L'imprenditore valbormidese Franco Pensiero

Il Comune sceglie la linea della prudenza: la Scilla non ha ancora prodotto, sull'argomento, le integrazioni richieste; sarebbe anche utile conoscere nel dettaglio la convenzione citata da Pensiero. E ancora: il rischio è di creare un precedente per lo smaltimento dei rifiuti, senza contare che l'impianto potrebbe poi diventare un concorrente dello stesso depuratore consortile. **[m. ca.]**

Dieci giorni di «sensi unici»

Partono domani a Cairo i lavori per la risistemazione delle strade

CAIRO M. Partono domani gli interventi di sistemazione e bitumatura delle strade comunali prospicenti al centro cittadino. I lavori riguarderanno un settore che va da corso Marconi, dopo la stazione ferroviaria, a corso Italia, davanti al Municipio, allargandosi poi da via Romana a via Allende, fino al ponte Italia 61.

«Gli interventi - spiega l'assessore ai lavori pubblici, Bruno Astesiano - dovrebbero concludersi in una decina di giorni e, pur non impedendo la viabilità, ovviamente comporteranno qualche piccolo disagio per gli automobilisti». La circolazione sarà infatti assicurata dall'utilizzo di sensi unici alternati e dalla predisposizione della relativa cartellonistica stradale. A risentirne saranno però anche i parcheggi adiacenti ai cantieri, soprattutto al giovedì, giorno di mercato settimanale.

«Si tratta, però, di lavori necessari, che fanno parte di un progetto di sistemazione e bitumatura, per un importo complesivo di un miliardo e 300 milioni, che interesserà sia la rete stradale del capoluogo, affidato alla ditta Lombardini, sia le frazioni, appalto vinto dalla Saisef» aggiunge l'assessore.

Il Comune sta inoltre predisponendo un'ordinanza che vieta il transito dei mezzi pesanti per le vie del centro in modo che un camion che arrivi dalla zona industriale verso Cortemilia sia obbligato ad usare viale Vittorio Veneto e, passando per la zona Oltrebormida, raggiungere la SS 29 per Savona. **(m. ca.)**

Un posto da operaia in vetreria di Altare

Disabile è licenziata I giudici la riassumono

SAVONA. Era stata assunta per due mesi, quindi licenziata. Il tribunale ha obbligato l'azienda a reintegrarla al suo posto di lavoro, questa volta a tempo indeterminato.

La vicenda riguarda una disabile di Carcare, F.B.. Quest'ultima era stata assunta dalle Vetrerie Etrusche di Altare, attraverso la legge che prevede una particolare disciplina per l'accesso al lavoro ai disabili e invalidi. Aveva iniziato a lavorare come operaia nel febbraio 1997.

Il contratto era stato siglato a tempo determinato: due mesi. Così, allo scadere del termine, nell'aprile '97, la donna è stata licenziata.

L'operaia, rimasta senza lavoro, si è rivolta all'avvocato savonese Marino Morixe e ha agito per vie legali, intentando una causa dinanzi al tribunale civile di Savona che l'ha vista citare l'azienda di Altare.

Il tribunale (giudice relatore Marcello Bruno, Soave, Zuccolini) ha deciso in questi giorni. I giudici hanno stabilito che il licenziamento è illegittimo (con riferimento appunto alla normativa per l'accesso al lavoro dei disabili e invalidi) e che l'ex operaia di Carcare debba essere riassunta dalla Vetrerie Etrusche, entro tre giorni dalla pubblicazione della sentenza.

Il che il contratto, questa volta, non debba più essere limitato nel tempo, ma debba rivestire il carattere del tempo indeterminato. Insomma, i giudici hanno stabilito che alla disabile spetti un posto «fisso».

Non solo. I giudici hanno anche deciso che la donna debba essere risarcita dei danni, ovvero che le debbano essere riconosciute le spettanze maturate a far data dal febbraio '97, cioè dal giorno in cui ha iniziato a lavorare nello stabilimento di Altare. **[f. p.]**

In manette per spaccio di eroina un giovane di Rocchetta di Cairo

Furti e droga, è emergenza

Altare, denuncia per una serie di colpi

CAIRO M. Un arresto per spaccio di droga, e una denuncia, a piede libero, per furti che sono stati compiuti nelle ultime ore in Val Bormida.

Massimo Serafino, anni, operaio, residente a Rocchetta di Cairo, è stato arrestato dai carabinieri del nucleo operativo e radiomobile di Cairo, per spaccio di eroina. Il giovane è stato colto in flagrante mentre stava cedendo due dosi ad un tossicodipendente della zona.

L'episodio è avvenuto l'altra . Dopo aver bloccato il giovane, le forze di polizia hanno effettuato una perquisizione nell'alloggio del Serafino dove hanno rinvenuto altri due grammi di eroina e 800 mila lire in contanti.

Vi era quanto bastava perchè le manette scattassero ai polsi del giovane operaio che adesso si trova detenuto nel carcere Sant'Agostino di Savona.

L'arresto effettuato l'altra sera rientra nell'ambito di una serie di numerosi e accurati controlli estesi a tutto il comprensorio contro il consumo o lo spaccio di sostanze stupefacenti. Da rilevare gli accertamenti in poche settimane hanno portato alla denuncia di una quindicina di valbormidesi trovati in possesso di marijuana, hashish e cocaina.

Sempre i carabinieri del nucleo operativo, dopo pedinato due giovani tossicomani della zona, erano riusciti ad arrestare due savonesi per spaccio di eroina. Insomma, un nuovo «colpo» da parte delle forze dell'ordine per tentare di arginare un fenomeno in costante numento, in particolare, fra i giovani.

FURTI. I carabinieri di Altare, in collaborazione con quelli di Carcare e Cairo Montenotte, hanno ritrovato la refurtiva di furti messi a segno da altarese, E.T., anni. Ora su di lui pende una denuncia, a piede libero.

L'operazione, che era cominciata nei giorni scorsi, ha portato al ritrovamento di oggetti e merci che erano stati sottratti al bar «Gemma» di Altare, alla pizzeria «La Sirena» di Carcare e alla Polisportiva di Plodio.

Nell'abitazione del ventottenne sono stati trovati attrezzi da lavoro, un forno a microonde e decine di generi alimentari, come, solamente per citarne alcuni, carne, burro e bibite. Insomma, l'altarese si era procurato un'autentica scorta la quale aveva riempito la propria dispensa.

In uno dei locali dove aveva fatto razzia, l'autore dei furti si era anche ferito, lasciando abbondanti tracce di sangue. A lui, i carabinieri sono risaliti dopo una lunga serie di controlli e accertamenti.

Sempre l'altra sera, un giovane valbormidese è stato denunciato, a piede libero, per violazione di domicilio. Il ragazzo, che risulta essere senza fissa dimora, è stato sorpreso a dormire in una cantina. **[l. b.]**

A Millesimo

Con l'Enalotto vinti altre cento milioni

MILLESIMO. Vincita milionaria con l'«Enalotto», alla ricevitoria-barberia di Millesimo, di cui è titolare Giuseppe Suffia. Un cliente, l'altra sera, ha totalizzato «5» con una schedina precompilata e ha vinto 102 milioni.

Naturalmente il nome del fortunato giocatore rimane, come sempre accade in casi di questo genere, top secret.

Insomma, la «dea bendata» sembra avere un occhio di particolare riguardo per la ricevitoria millesimese. Tempo fa, un cliente, sempre giocando una schedina precompilata, aveva vinto addirittura mezzo miliardo al «Totogol».

Un autentico exploit che per lunghe settimane aveva scatenato la «caccia» al vincitore, senza tuttavia mai sapere a chi è andato il ricco «bottino». Non solo, ma mesi più tardi, un altro giocatore si era aggiudicato 10 milioni con il «Gratta e vinci». **[l. b.]**

Richiesta del carcere

L'infanticida di Millesimo in manicomio?

MILLESIMO. Una richiesta di trasferimento in un ospedale psichiatrico giudiziario per Euro Claudio Nobile, il «mago» di Millesimo che nel giugno dello scorso anno uccise il figlio, Damiano, di 6 anni con un coltello.

E' stata avanzata dalla direzione del carcere di Imperia, dove è attualmente detenuto Nobile, al tribunale di Savona. Motivo di tale richiesta è una sopravvenuta incompatibilità al sistema carcerario ordinario del detenuto, che non sarebbe in stabili condizioni psichiche.

L'infanticida, difeso dall'avvocato savonese Dominique Bonagura, era stato condannato dalla corte d'assise a 28 anni di reclusione (le motivazioni della sentenza non sono state ancora depositate). Proprio sulle condizioni psichiche del suo assistito, al momento dei fatti e progresse, era stata basata la linea di difesa **(l. b.)**

MILLESIMO

Trovato morto, forse è un'overdose

Un trentaseienne è morto ieri forse a causa di un'overdose. Nonostante i soccorsi il giovane uomo residente a Millesimo è arrivato all'ospedale di Cairo cadavere.

CARCARE

Un appello per ritrovare Teo

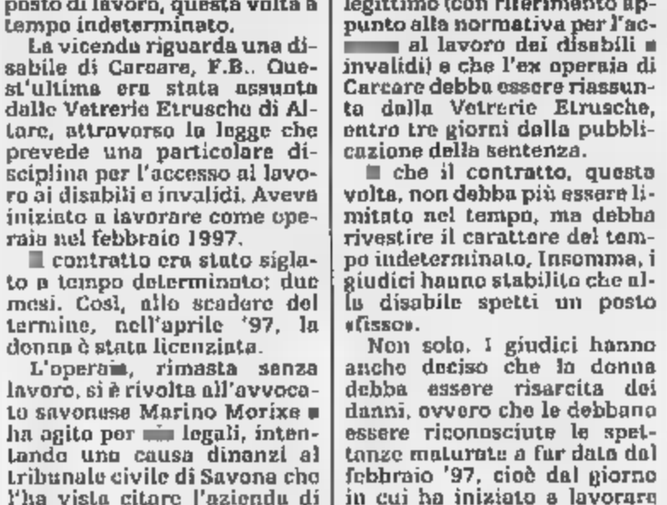

La di martedì novembre è scomparso a Carcare un pastore scozzese nome Teo. Chi lo vedesse è cortesemente pregato di chiamare Luigi Cagnone allo 019/51.08.45.

MILLESIMO

Domani il premio «Enrico Carretto»

Domani, alle 21, a Millesimo, verrà consegnato il premio «Enrico del Carretto» che quest'anno è stato assegnato a Francesco Zoppi, per quarant'anni amministratore comunale, e attuale consigliere provinciale. Nel corso della serata, inoltre, verrà presentato il progetto di recupero dell'antico castello.

Investire in un'impresa turistica e ottenere un finanziamento europeo

si può.

L'azione 3.1 prevede un fondo di rotazione per il finanziamento con prestiti rimborsabili a tasso zero, degli investimenti effettuati dalle PMI, anche in forma cooperativa, che abbiano la proprietà o la gestione di strutture turistiche. Il prestito è concesso nella misura del 40% dell'investimento ammissibile.

Per informazioni sull'azione 3.1:
FILSE S.p.A.
Finanziaria Ligure per lo Sviluppo Economico
16122 Genova - Via Peschiera, 16
01084031

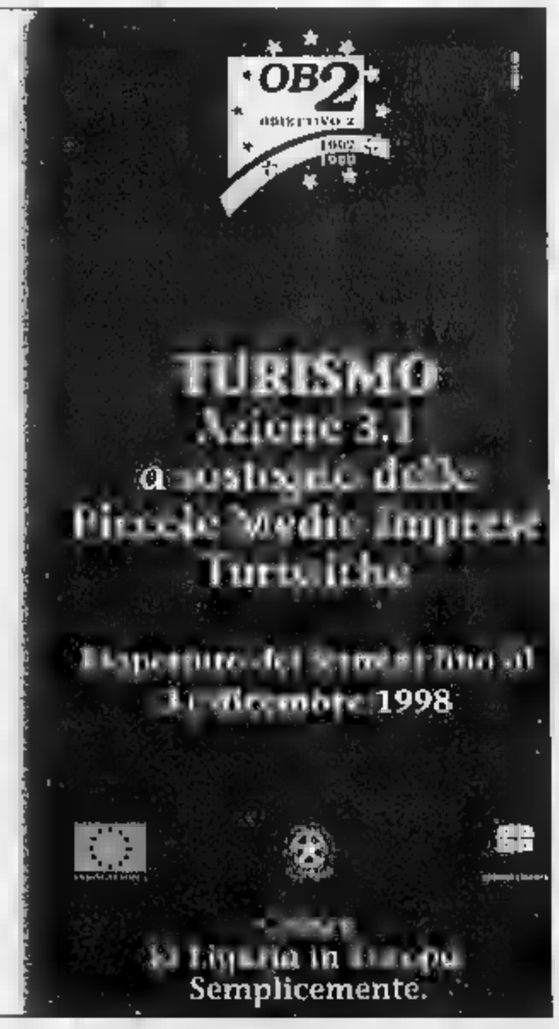

A Sassello consegna del premio «Masitto», bancarelle a Celle e Saliceto

Una domenica con le castagne

Caldarroste in molti centri dell'entroterra

Questi gli appuntamenti della domenica che resta soprattutto all'insegna delle castagnate.
[redacted] Prende il via domani l'anno accademico Unitre.
[redacted] L. In centro paese il tradizionale appuntamento con le bancarelle.
[redacted] Si Personale di Eliseo Salino alla galleria ComunicArte di viale Perata (ore 10-12,30 e ore 17-19).
SALICETO. Festa di San Martino con mercatino delle pulci nel centro storico. Parallelamente l'associazione «Castrum Saliceti» e la Pro Loco promuovono visite guidate al Castello del Carretto (10-12 e 14-17).
BIESTRO. Sagra delle caldarroste dalle 14,30 al Circolo ricreativo Crs Biestro.
[redacted] Al cinema-teatro Roma concerto degli allievi del Conservatorio di Alessandria.
ALBISSOLA [redacted] Mostra «Girotondo in Ottocento» al Circolo degli Artisti di Pozzo Garitta.
SASSELLO. Quinta rassegna di teatro amatoriale alle 21,30 presso il teatro parrocchiale: oggi la serata finale con la c[redacted]segna del premio «Masitto».
[redacted]. Alla Galleria Commerciale mostra dei trompe d'oeil delle artiste Ida Nicolucci e Renza Belviso.
CAIRO M. Al teatro Della Rosa, alle 21, la compagnia «Uno sguardo dal palcoscenico» replica lo spettacolo «Sottobanco». Il centro musica di Cairo Montenotte con la direzione artistica di Danila Satragno organizza corsi di canto moderno, corsi per strumentisti, corsi di teoria e solfeggio, per informazioni 019/504234.
SAVONA. Per la Stagione musicale '98-'99 Teatro dell'Opera Giocosa con «Socrate immaginario», alle 16, al teatro Chiabrera. Mostra di composizioni floreali «Europa nostra casa comune» a cura dell'Edfa Savona nell'atrio di palazzo Sisto IV (ultimo giorno). Antiquariato nel centro storico. Musica nella casa di riposo del Santuario a cura dell'Entea.
BERGEGGI. Concerto per il Giubileo alle 19 nella chiesa di San Martino.
RIALTO. In piazza della Chiesa la tradizionale castagnata d'autunno.
FINALE L. «Salendo dal mare» è il titolo della mostra di fotografie di Gianni Calcagno in corso presso i Chiostri di Santa Caterina, oratorio De' Disciplinanti, la mostra [redacted] cura dell'Aics gruppo «Alta Montagna» è visitabile dalle 10 alle 12 e dalle 16 alle 20. Mostre d'arte in [redacted] alle gallerie Ghiglieri e Valente Arte di via Barrili (aperto anche la domenica).
[redacted] Grande Castagnata, con caldarroste, vino, panini, focaccine e dolci, in piazza Don Giovanni Noli dalle 15.
PIETRA L. Doppia castagnata nel pomeriggio a cura dell'Anspi nel circolo Sant'Anna e nel quartiere del Soccorso.
TOIRANO. Castagnata dalle 15,30 in piazza Roascio a favore della Croce Rossa.
[redacted] SS. Mercatino dell'artista dalle 10 alle 12 e dalle 16 alle 19 presso la sede dell'associazione Schizzo, in via Mazzini.
[redacted] Nel salone parrocchiale di San Giorgio mostra ornitologica, dalle 14,30 anche la castagnata.
BALESTRINO. Caldarroste e gastronomia dalle 12 in piazza della Vittoria.
NASINO. Castagnata in piazza con piatti della gastronomia locale dal mattino nel centro della Val Pennavaire.
[a. r.]

Castagne e mercatini per la domenica

Dance e live per la notte

Un concerto jazz a Monturbano Orchestre nei dancing savonesi

Jazz a Monturbano di Savona, discoteca all'U'Brecche di Alassio e al Gilda [redacted] Varazze, orchestre a El Patio di Finalpia, al Saitta e al Manhattan Inn di Loano, [redacted] Le Chat di Savona e al Salone di Cengio, al Timone di Andora. Questa la notte.
[redacted] Musica dal vivo al Gilda. Ritrovo al Mister Pub.
CELLE L. Live al Theuax. Ritrovo al Bolero e al Charlie Max.
[redacted] Ritrovi al Porky's e al bar Testa.
COSSERIA. Ritrovo al The Killer's Inn.
CENGIO. Orchestra Gli amici della notte al Salone delle feste.
[redacted] «Un contrabbasso, una tromba, jazz», concerto di Rosario Bonaccorso [redacted] Giampaolo Casati alle 21 al teatro Monturbano. Musica al Pirata con Marco Zoccheddu. Orchestra a Le Chat pomeriggio e sera.
[redacted]. Ritrovo e lap dance al Sinte Galeshka.
VADO L. Ritrovi al Crazy Bull e al Dau Baci con musica live.
[redacted] L. Discobar al Baquito. «Mese delle orchestre» per il revival a El Patio. Pub St. Patrick Inn. Ritrovo al Trocadero.
PIETRA L. Lap dance e house music al Sosta Pub. Discobar In e Out. Revival '60 e '70 al Malibù nella sede del lungomare.
TOIRANO. Ritrovi a La Piazza Pub e al Blade Runner.
LOANO. Karaoke [redacted] messaggeria al Poseidon. Revival [redacted] liscio al Saitta (orchestra [redacted] Rubini). Si balla pomeriggio e sera al dancing Manhattan Inn. Ritrovo all'Atravirago e al Mai [redacted] letto.
[redacted] Ritrovi allo Piazzetta, al Jhon Smith Pub, al Pulp, al Bank Rock Caffè e alla Città Vecchia.
ALASSIO. Fabietto dj all'U'Brecche con sorprese di gruppi live. Musica al Boccaccio, al Cabaret e alla Mezzaluna. Ritrovi al Mamma Mia, ai Magazzini dell'Olio, al Clapsy, allo Zanzibar, alla Tavernetta [redacted] da Spotti. Dancing al Vip.
LAIGUEGLIA. Ritrovo al pub Happy Night.
ANDORA. Orchestra al dancing Timone. «Festa di San Martino» della Casa del Priore, ritrovo al Bit Below.
[a. r.]

Si balla nelle discoteche savonesi

AVVISO

I titolari dei locali che volessero comunicare la loro attività (inaugurazioni, chiusure, attrazioni, programmi) per essere inseriti in questa rubrica sono pregati di telefonare [redacted] mandare un fax [redacted] numero 0182/543355

Al Filmstudio il vincitore di Venezia

I grandi film da cineforum

LOANO. «I Piccoli Maestri», con Accorsi e Montanari, inaugura il 10 novembre prossimo il «Cineclub del martedì» al Loanese di via Garibaldi a Loano. Doppio spettacolo alle 16,30 e alle 21. Intanto il Filmstudio di Savona presenta oggi e domani il vincitore del Leone d'Oro a Venezia: «Così ridevano» di Gianni Amelio.

«Sette films d'essai sui diritti umani» è invece il ciclo [redacted] pellicole, proposto [redacted] Finale da Amnesty International. Al giovedì (ore 21, cinema Ondina), sino al 10 dicembre, [redacted] Gruppo Italia 188 del Finalese di Amnesty propone i film «per riflettere sulle violazioni dei diritti fondamentali di ogni essere umano nel mondo».

Giovedì sera «Un affare [redacted] donne». La rassegna del cinema Ritz di Alassio è proposta dal Comune, assessorato alla cultura, con un doppio spettacolo pomeriggio e sera [redacted] giovedì. Con la direzione artistica di Giuliano Confalonieri, giovedì prossimo sarà [redacted] visione «Mezzanotte nel giardino del bene e del male» di Clint Eastwood. Al giovedì anche la rassegna più nota della provincia, quella dell'Ambra di Albenga, ormai un appuntamento storico.

Quest'anno ci saranno 36 pellicole, scelte [redacted] sempre da Marco Pesce, sino a giugno e quasi sempre in prima visione, «escluse dal circuito commerciale solo perchè prive di adeguata campagna pubblicitaria».

L'attore e regista Clint Eastwood

Il prossimo film in cartellone all'Ambra è «Parole, Parole, Parole».

Da ricordare infine che al bar-ristorante interno all'Aeroporto di Villanova, gestito dalla cooperativa Ariete, si conclude martedì il ciclo dedicato alla pena di morte: sarà proiettato «Daniel» di Sidney Lumet (ore 21, ingresso libero). Previsto a breve un ciclo di film di successo, al pomeriggio del lunedì o del martedì, anche all'Ondina di Finale con «Al Cinema Insieme».
[a. r.]

INVITO A SANREMO FAMOSI

SANREMO. Cinquanta lettori de La Stampa saranno ospiti de La Stampa mercoledì [redacted] in occasione di Sanremo Famosi, l'anteprima del Festival riservata alle promesse della canzone. Per ottenere gli inviti bisogna telefonare martedì mattina alle 10 alla redazione [redacted] Sanbremo (0184 503003) e presentare i tagliandi pubblicati sabato, domenica e martedì.

Stamane l'iniziativa dell'associazione savonese «A-Storia»

Adelasia, gita napoleonica

Scoprire campi di battaglia e cimeli

SAVONA. Spedizione sui luoghi delle battaglie napoleoniche. Niente di cruento o di bellicoso. Si tratta invece di una spedizione di studio, lungo i sentieri e i punti in cui si verificarono alcuni degli eventi bellici più importanti per la storia locale. Una giornata che raccoglie parecchi appuntamenti, aperti a tutti e gratuitamente.

L'iniziativa è del Centro rievocazioni storiche «A-Storia» di Savona ed ha come punto focale il parco dell'Adelasia. L'appuntamento è per domenica mattina. Continuando in un filone storico lanciato dall'associazi[redacted] «Les amis de Napoleon» - che ha fatto riscoprire i luoghi delle battaglie della Campagna napoleonica d'Italia, all'interno del territori[redacted] del dipartimento di Montenotte, oltre a cimeli d'epoca - gli appassionati della «A Storia» propongono una visita guidata al teatro della battaglia [redacted] pattuta nel 1796 tra francesi e austro-piemontesi. Il tutto nel bellissimo scenario naturale e autunnale dell'Adelasia.

Armamenti e uniformi napoleoniche

Il programma prevede per tutti i partecipanti, ciascuno conmauto propria, questa mattina alle 9,30 sulla piazza del Santuario.

Prima tappa (ore 10) visita a Monte Negino, sito cruciale della battaglia di Montenotte. [redacted] accesso è consentito direttamente da una strada asfaltata. Alle ore 10,30 la visita si sposterà all'interno del parco dell'Adelasia. «Un facile percorso a piedi - spiegano gli organizzatori - [redacted] circa [redacted] chilometri attraverserà la stupenda faggeta e condurrà i partecipanti verso il rifugio naturalistico Cascina Miera, il colle del Castellazzo, che ancora custodisce i resti di una grande ridotta difensiva, il colle della Cascinassa con il cippo commemorativo della battaglia».

[redacted] programma prosegue alle 13 con una tappa presso il rifugio Cascina Miera per consumare un pranzo al sacco. Alle 14,30 sempre nel rifugio, appuntamento nella sala delle conferenze per [redacted] chiacchierata sul tema: organizzazione, armamenti, uniformi, consuetudini, personaggi [redacted] tattica militare degli eserciti protagonisti della prima campagna napoleonica d'Italia. La partecipazione, alla visita guidata, come detto, è aperta a tutti e completamente gratuita.
[p. p.]

«La Meridiana»

Gara di torte oggi a Vado la premiazione

VADO L. E' prevista per oggi alle 16 a palazzo Comunale la premiazione dei vincitori del concorso di torte al forno «Tortameridiana». Prima la degustazione, poi la consegna dei premi per il concorso indetto dall'associazione vadese «La Meridiana». La torta dovrà essere basata su ricetta inedita e ispirata al tema della banca del tempo, che è appunto una delle caratteristiche dell'associazione. Le torte partecipanti dovranno pervenire dalle 10 alle 13.

La banca del tempo è appunto un servizio tramite il quale gli associati mettono a disposizione quote [redacted] loro tempo per aiutare gli altri (cucinando, facendo piccoli lavoretti di bricolage o di segretariato sociale), ben sapendo che a loro volta, potranno usufruire dello stesso «credito» sempre in termini [redacted] prestazioni.

E' prevista una partecipazione piuttosto massiccia per un pomeriggio all'insegna della buona cucina [redacted] della socializzazione.
[p. p.]

STASERA AL CINEMA

[redacted] Socrate immaginario. Opera lirica. Ore 20,30. Lire 70.000.

ASTOR. Tel. 354.627. **X Files.** Or.: 15,45; 18; 20,15; 22,30. L. 12.000; 8000; 7000.

DIANA 1. Tel. 019-825 714 [redacted] **pazzi** [redacted] **Mary.** Or. 15,30; 17,45; 20; 22,30. L. 12.000; 8000; 7000

DIANA 2. Tel. 019-825 714. **Gallo cedrone.** Or.: 15,4 , 18; 20,15; 22,30. L. 12.000; 8000; 7000.

DIANA 3 Tel. 019-825.714 **La leggenda del pianista sull'oceano.** Or.: 15,30; 1[redacted]; 22. L. 12.000; 8000; 7000.

ELDORADO. Salvate il soldato Ryan. Or.: 15,30; 18,45; 22. L. 12.000; 8000; 7000.

JOLLY. Tel. [redacted] **luci rosse.** [redacted]: 15; 22,30. L. 10.000; 7000; 5000.

FILMSTUDIO. Tel. 019-838.63 22 **Così ridevano.** Or.: 15,30; 17,45; 20,15; 22,30 L. 8000; 7000; [redacted].

SALESIANI. Arma letale. Ore 21,30 L. 8000; 6000

[redacted]

COLOMBO Tel. 0182-640.263. **L'uomo che sussurrava ai cavalli** Or. 19,45; 22,30 (festivi anche alle 17) L. 10.000; [redacted], 5000.

[redacted]. 0182-540 427. [redacted]**vate il soldato Ryan.** Or. 19,30; 22,30 (prefestivi e festivi anche alle 16,30). L. [redacted]; 6000; 5000

ALBENGA

AMBRA. X Files. [redacted]: 20,30; 22,30 (festivi anche alle 16,30 e 18,30). L. [redacted]; 6000

[redacted]. [redacted]. 0182-50.997. **La seconda moglie.** Or.: 20,30; 22,30 (festivi e prefestivi anche alle 16,30 e 18,30). L. 10.000. 6000; [redacted].

ALBISSOLA SUPERIORE

TEATRO LEONE. OGGI [redacted].

CAIRO MONTENOTTE

ABBA. Il signor Quindicipalle. [redacted]: 20; 22. L. [redacted], [redacted].

FINALE LIGURE

ONDINA Tel. 019-692.910. **Salvate il soldato Ryan.** Or. 15,30; 19,15; 22,30 L. 10.000, [redacted].

[redacted]

LOANESE Tel. 019-669.961. **X Files.** Or.: 20,30, 22,30 (prefestivi e festivi anche alle 16,30 e 18,30) L. [redacted]; 6000.

MILLESIMO

LUX. Armageddon. Ore 21. Lire 10.000; 5000.

SASSELLO

TEATRO SASSELLO. [redacted] OGGI RIPOSO.

VARAZZE

VERDI 1. Tel. 019-97.249. [redacted] **il soldato Ryan.** Or.: 19; 22 (prefestivi e festivi anche [redacted] 16). L. 12.000, 8000.

VERDI [redacted] Tel. 97.249 **X Files.** Or.: 20,30; 22,40 (prefestivi e festivi anche alle 15,30 e 17,40). L. 12.000; 8000.

IMPERIA

[redacted]

[redacted] Tel. 0183-61 978. OGGI RIPOSO.

[redacted] Tel. 0183-63.871. Cineforum: **Salvate il soldato Ryan.** Or.: 15,30; 16,45; 22. [redacted]

[redacted] Tel. [redacted]. [redacted] **files.** Or.: 15,30; 22,30. [redacted], Rid. [redacted]

IMPERIA. Tel. 0183-292.745 **L'uomo che sussurrava ai cavalli.** Or.: 16; 19; 22. L. 10.000; rid. 7000.

DIANO MARINA

[redacted] Tel. 0183-495.930. **Tutti pazzi per Mary.** Or.: 15,30; 22,40. Lire 10.000; [redacted].

ARMA DI [redacted]

[redacted] Tel. 0184-43.440. [redacted] **signor Quindicipalle.** Or.: 15; 16,45; 21,15.

[redacted]

OLIMPIA. Tel. 0184-261.955. **Il signor Quindicipalle.** Or.: 14,30; ult. 22,30.

GENOVA

TEATRI

Carlo Felice: Concerto sinfonico. Ore 16. Posto unico L. [redacted]; [redacted]000.

Politeama Genovese (Tel. 010-839.3589): G. Jannuzzo in «Due ore solo ti vorrei», commedia con musiche di D. Verde ed E. Vaime. Ore 16. Mar., mer., giov. 34/30/28/22.000. Ven., sab., dom. 42/33/32/22.000.

[redacted] **Stabile - Teatro** [redacted] **Corte** (Tel. 010-534.22.00): «Il ventaglio di lady Windermere». Ore 16. Prenotazioni per «Riccardo III» [redacted] W. Shakespeare. L. 43.000; 30.000.

Teatro Stabile - Sala Duse (Tel. 010-534.22.00): «Mai di ma(d)ke» con F. Valeri. Ore [redacted]. L. 40/30.000. Pren. Tashenpostille, recital di canz. brechtiane.

Teatro della Tosse - Sala Aldo Trionfo. E' stata rinviata a mercoledì 11 novembre la prima nazionale di **Amor si a morsi... ancora Giulietta, ancora Romeo.** Per spostare le prenotazioni telefonare al botteghino del teatro.

Teatro della Tosse - Sala Dino Campana. «Va dove ti porta il piede», di e con L. Kibel. Ore 16. L. 15.000; 10.000; 8000.

Teatro della Tosse - Sala Agorà. Riposo.

Teatro Modena - Sampierdarena: Compagnia Castellone in «Antroph, una metafisica di Fantomas». Ore 21. L. 35.000; 30.000.

CINEMA. America A: Salvate il soldato Ryan. **America B:** Delitto perfetto. **Ariston 1:** Radiofreccia. **Ariston 2:** Sliding doors. **Augustus:** X-Files. **Cineplex - sala 1:** Jolly blu. **Sala 2:** Delitto perfetto. **Sala 3:** La seconda moglie. **Sala 4:** L'Allievo. **Sala 5:** Illuminata. **Sala 6:** Tutti pazzi per Mary. **Sala 7:** Small Soldiers - The Truman show. **Maestrale:** X Files. **Grecale:** Salvate il soldato Ryan. **Corallo 1:** L'eternità e un giorno. **Corallo 2:** L'allievo. **Europa:** L'allievo. **Lux:** Gallo cedrone. **Odeon:** Salvate il soldato Ryan. **Olimpia:** La seconda moglie. **Orfeo:** Gatto nero gatto bianco. **Ritz:** Elizabeth. **Universale 1:** Tutti pazzi per Mary. **Universale 2:** Matrimoni. **Universale 3:** L'uomo che sussurrava ai cavalli. **Verdi:** La leggenda del pianista sull'Oceano.

Savona: venerdì prossimo l'asta [redacted] Palazzo Sisto

Opere di sessanta artisti a favore della Croce Rossa

SAVONA. Oltre 60 artisti di tutta Italia sono i protagonisti dell'asta benefica organizzata dalla sezione femminile della Croce Rossa: le opere verranno esposte mercoledì [redacted] giovedì (ore 10-12 [redacted] 16-18) nell'atrio di palazzo comunale, per andare poi all'incanto venerdì dalle 17. Molti notissimi artisti ed alcuni privati hanno [redacted] dispozione della Cri lavori di grande importanza, ed è stato rilevante anche l'aiuto di gallerie, botteghe d'arte [redacted] negozi d'antiquariato (oltre [redacted] quadri, sculture e ceramiche sono di scena infatti anche piccoli oggetti antichi).

A Palazzo Sisto saranno a disposizione del pubblico opere di Albrito, Boj, Baffigi, Bevilacqua, Baglietto, Boccia, Buscaglia, Boccolini, Bosco, Caldanzano, Caminati, Carrieri, Ceccobelli, Coda, Cuneo, De Simone, Di Giusto, Di Sambuy, Emery, Folco, Freund, Frunzo, Gaiezza, Ghersi, Giannici, Grande, Huellen, Molino, [redacted]raglio Giugurta, Liberti, Lorenzini, Lovisolo, Locci, Luzzati, Mazzotti, Minuto, Moiso, Napoli, Orellana, Peluzzi, Palladini, Pelazza, Primi, Parazzi, Reggio, Repetto, Reverberi, Rigon, Rossello, Sabatelli, Salino, Soravia, Sartor, Spica, Testa Bottaro, Sigismondi, Tinti, Trielli, Trogu, Veronesi, Ziporri, Zucci e Jiriti.

Da segnalare, in particolare, i lavori di Filippo Di Sambuy, di Ceccobelli [redacted] Reverberi offerti dallo Studio Walter Boj di Albisola. Oltre [redacted] quello di quest'ultimo, vanno ricordati i contributi offerti dalla Galleria Cona, dalla «Il Mulino», dalla «S. Andrea», dalla casa-museo Mazzotti, dalla «T2L» ceramiche Pescio; dalle gioiellerie Delfino [redacted] Sergio Solari; dalla «Bottega della Nonna», dal gruppo «Campaperto» di Genova e dalla «Mimmo Patri» di Arquata Scrivia.
[r. s.]

Ad ANDORA

per cambiamento di Società

Gruppo Alta Italia

by ramello

VENDITA TOTALE

solo per un periodo limitato

Cambio vecchia pelliccia e capo in pelle
valutati da 1 a 6 milioni !
...pagamento anche in 12 mesi senza interessi !

Orario continuato: 15.00-19.30
Sabato e Domenica: 10.00/12.30 continuato - lunedì chiuso
Andorra, via C.Colombo, 34 tel. 0182. 85950

DOMENICA APERTO

Palmieri guida anche oggi l'attacco della Samp: servono i gol per non soffrire

CAMPO CENTRALE
La fabbrica dei sogni

Non c'è dubbio che nel ponente si attenda la prova della Sampdoria-Salernitana curiosità: Calabria sì o no, riscatto sì o no? E che la stessa prestazione di un'Imperia ormai da alte sfere nel Cnd sia nel mirino della critica.

Però è evidente come oggi il pubblico calcistico ligure sia «catturato» dalla difficile giornata delle grandi squadre. La Samp trova a Marassi una Salernitana che sarà bene non sottovalutare, sia per le recenti prestazioni sia perché anche i campani sanno che quello di oggi è uno dei match per loro determinanti. Se vogliamo evitare di chiamarlo «scontro diretto», facciamolo, ma altrove è così che lo si valuta.

Il Genoa, poi, replica. Chievo quest'anno non è più la mina vagante del recente passato. Sta appena sopra i rossoblù, il che vuol dire sfida-salvezza - almeno per ora - senza tanti giri di parole. Il sfida complessa, dura, pericolosa. Perché qui sta la verità: Samp e Genoa soffrono, e presumibilmente soffriranno ancora a lungo, perché possiedono la qualità per aspirare a chissà che. Il poi qualcuno vuol illudere se stesso e gli altri parlando di Uefa, o di promozione in A, liberissimo. Ma come minimo sbaglia (sapendo di farlo?) ed è meglio che gli appassionati si facciano illudere da venditori di fumo, parlatori, imbonitori di platee. Ricascare col sedere per terra poi fa più duro... (r. bg.)

Spalletti invita a non fidarsi della matricola: in palio punti pesanti

Samp, un piccolo «spareggio»

Arriva la Salernitana, è un cliente difficile

GENOVA. Sembra uno scherzo, eppure alla mano Sampdoria-Salernitana è veramente una sfida da bassa classifica. Per i campani non c'è niente di strano, sapevano fin dal principio di dover soffrire sempre, ogni domenica, per sperare di restare in serie A.

E' la posizione dei blucerchiati, semmai, a stupire in negativo. Ci si aspettava tutta un'altra partenza da questa squadra che invece, fino ad oggi, ha offerto una grossa prova caratteriale contro la Roma, un Ortega eccezionale contro l'Empoli e poco altro.

Eppure Luciano Spalletti è fiducioso nelle potenzialità del gruppo che oggi, finalmente, ritrova Zoran Jovicic. Lo slavo, operato ai legamenti del ginocchio sinistro nel febbraio scorso, siederà in panchina, pronto ad entrare nella ripresa: «Perchè lui è un tipo di giocatore - ha spiegato l'allenatore - che viene sempre bene...». Sia che occorra potenziare l'attacco, sia che occorra recuperare.

Spalletti. La squalifica di Sakic e l'infortunio di Mannini hanno costretto Spalletti a proporre una linea difensiva inedita, composta da Lassissi, Grandoni e Castellini. In attacco, invece, ormai si è fatta l'abitudine all'assenza di Montella e toccherà quindi ancora una volta ad Ortega e Palmieri cercare di segnare. «La Salernitana è un avversario difficile - ha detto l'allenatore - veloce, aggressivo, addirittura più rapido della Roma nelle ripartenze. E' una partita importantissima per noi, fondamentale per il nostro futuro. E' vero, siamo ancora all'inizio della stagione, però non uscendo bene da questo turno ci troveremmo in una situazione spiacevole, saremmo veramente costretti a dover recuperare a tutti i costi». I campani sono reduci dalla prima vittoria stagionale, hanno battuto all'«Arechi» la Lazio.

Il regista granata, Breda, è nato a Genova e affronta per la prima volta da avversario la Samp. In attacco, poi, c'è Federico Giampaolo, venti del Genoa fino ad un fa. Solo panchina, invece, per Raffaele Ametrano, altro recente ex rossoblù. «La squadra di Delio Rossi ha ottenuto pochi punti - ha continuato Spalletti - ma si è sempre comportata bene, anche quando è rimasta in inferiorità numerica come a Firenze. Dovremo lottare su ogni pallone, scendere in campo concentrati e determinati, evitando di mettere quelle incertezze che ci sono costate care nelle domeniche passate. I giocatori si sono allenati bene, negli ultimi giorni ho potuto notare un miglioramento generale».

Palmieri. Carico e motivato il centravanti doriano: «E' inutile sottolineare l'importanza questa partita. Siamo consapevoli di giocarci molto di avere un solo risultato utile, la vittoria. Personalmente cercherò di ripetere la positiva prestazione offerta l'Empoli, anche non è mai facile segnare una doppietta in A». La difesa della Salernitana è una delle più perforate del campionato: «I granata in trasferta hanno sempre perso, questo dato non deve fare testo. Il successo sulla Lazio li ha sicuramente caricati e poi negli ultimi tempi si son rinforzati sul mercato. Sarà importante a sbloccare il risultato al più presto, in modo da costringerli ad uscire dal guscio. Se si chiudono nella loro area, trovare un buco diventa un'impresa».

Damiano Basso

Un Genoa all'antica

A Verona la vecchia guardia

Gioca Nappi, con Ruotolo e Torrente

GENOVA. Vive alla giornata, questo Genoa. In attesa di scoprire la sua reale dimensione e di capire quale stagione lo aspetta. Oggi la trasferta Verona, sponda Chievo, costituirà un significativo banco di prova per verificare i risultati della cura-Cagni. Al Bentegodi il Grifone si affiderà alla vecchia guardia: Torrente, Ruotolo e Nappi, fuori squadra fino a tre settimane fa, giocheranno dal primo minuto. Ieri a Pegli c'era anche Gianni Scerni, che ha assistito da bordo campo alla rifinitura. Negli ultimi giorni l'azionista di riferimento è stato indispettito da una campagna condotta da un quotidiano sportivo nazionale, che sta proponendo Roberto Pruzzo in sostituzione di Mauro. Le smentite di Scerni? Decisissime.

Cagni. Nessun dubbio di mini per il tecnico. Solo un ballottaggio tattico, per il ruolo di libero, con Torrente avvantaggiato su Tangorra. «Rossini no - ha spiegato Cagni - a Torino non si era trovato a suo agio in ultima battuta. Sia Torrente che Tangorra si possono adattare, deciderò all'ultimo». Muench ha smaltito l'indolenzimento alla coscia destra e sarà al suo posto, come Rambaudi che venerdì sera aveva la febbre alta. «Roberto non è al massimo - ha continuato Cagni - ma i giocatori bravi possono sempre decisivi e quindi è sempre glio utilizzarli. Un po' tutta la squadra, comunque non è al cento per cento...». Il Chievo è avversario pericoloso: «Ormai è una realtà della B, si piazza sempre da centroclassifica in sù. Non ha molto pubblico, lo so perché ho allenato il Verona e conosco la situazione ambientale. Anzi, mi hanno telefonato amici da Verona, pregandomi di battere i cugini, ma io voglio vincere per il Genoa».

Horvath. Missione a Praga per il d.s. Rosati che ha allacciato contatti per il centrocampista dello Slavia, Pavel Horvath, 23 anni. Il costo è proibitivo (sui 4 miliardi) ma se scende, l'operazione si può fare.

Formazione. La probabile formazione (1-3-3-3): Soviero; Torrente, Tangorra, Rossini; Muench, Ruotolo, Piovanelli, Bonetti; Rambaudi, Francioso, Nappi. (dam. bas.)

L'intricata vicenda-Calabria non sembra aver deconcentrato i lanciati nerazzurri

Imperia, meglio pensare al Legnano

Gli uomini di Benedetti cercano la conferma in alto

Benedetti chiede all'Imperia un altro passo verso la classifica che conta

IMPERIA. La vicenda dell'ingaggio di Giancarlo Calabria, prima vicinissimo all'Imperia e poi improvvisamente sfumato, quando già i dirigenti nerazzurri speravano di poterlo schierare nel match di domenica prossima con la Solbiatese, ha tenuta concentrata l'attenzione della tifoseria nerazzurra negli ultimi giorni. Ora, in attesa che cali definitivamente il sipario sulla questione, l'Imperia deve però spostare la sua attenzione sul Legnano, che alle 14,30 scenderà in campo al «Ciccione» in una sfida importantissima per il team del presidente Cipolla, lanciato all'inseguimento delle prime della classe.

Il caso-Calabria non ha influito sulla preparazione della squadra di Giorgio Benedetti, come sempre curata con la massima attenzione nel della settimana, l'avversario non può essere sottovalutato. Il Legnano è squadra valore, galvanizzata dal risultato ottenuto domenica scorsa, che ha permesso ai lombardi di infliggere alla capolista Valenzana la prima sconfitta stagionale. La compagine allenata da Remondina può contare su elementi di grande esperienza, come la punta Buzzetti, prelevata dal Derthona, finora a segno quattro volte. Da tenere d'occhio anche altri elementi in forza ai lilla, tra i quali Cardamone e Livieri, mentre è in dubbio la presenza di Gruttadauria, infortunatosi in Coppa Italia.

Sul fronte imperiese, Benedetti deve sciogliere il nodo legato all'assenza per infortunio di Rotella, che sarà costretto a restare al palo almeno per un mese e mezzo. E' probabile che il tecnico decida di confermare l'assetto offensivo schierato nelle fasi finali del derby con la Sestrese, affidando a Bongiorni e Mazzei, questi felice per essersi sbloccato segnando il primo gol stagionale alla Sestrese, il non facile compito di scardinare la difesa del Legnano, con la possibilità di dare spazio, se necessario, anche a Giribone.

Nel reparto arretrato nerazzurro qualche dubbio su Ramoino, ancora in fase di guarigione, e, dopo la partenza di Sardo (al Varese, con probabile destinazione Acqui), Benedetti deve rimediare alla carenza di giovani da schierare obbligatoriamente. E' quindi certa la presenza sul terreno di gioco di Bianchi e Barone, nei consueti ruoli di cursori esterni, con Sbravati e Giuntoli centrali. A centrocampo, invece, il tecnico ha problemi di abbondanza. Il rientro di Perrella dopo la squalifica si somma alla piena disponibilità di Peluffo, del sempre più convincente Menchini, del ritrovato Bocchi e un Brignoli ormai vicino alle migliori condizioni di forma, mentre potrebbe trovare spazio tra i titolari anche la fantasia di Roberto Iannolo.

Luca Amoretti

Sestrese all'ultimo bivio

Addio sogni se non vince a Solbiate

GENOVA. Valenzana, Solbiatese, S. Angelo e Imperia: queste, in stretto ordine di classifica attuale, le quattro squadre che aspirano alla C2. Subito dietro, già in ritardo, altre formazioni, compresa la Sestrese.

Verdestellati che oggi sono chiamati a un impegno difficile, a Solbiate Olona, match chiaramente decisivo per comprendere il reale valore dell'undici di Di Pace. Vittoria vorrebbe dire rimanere in scia al gruppo di testa; col pareggio tutto rimarrebbe invariato, ma qualcuna fra Valenzana, S. Angelo e Imperia che potrebbe ancora allontanarsi; sconfitta vorrebbe dire abbandonare, dopo soli 10 turni, i sogni di C2.

Perché la Sestrese, nonostante la prudenza, non ha mai nascosto che il vero traguardo finale, in questa stagione è al limite nella prossima, il passaggio fra i «pro». Ecco quindi il bivio Solbiatese, col presidente Claudio Gazzo che proprio alla vigilia ha messo a disposizione del tecnico un nuovo elemento, il giovane esterno destro classe '81 Colacicco, dall'Avellino. E tanti nel pomeriggio di oggi a tifare Sestrese, in primis quell'Imperia che domenica prossima affronterà la trasferta varesina.

«Dobbiamo guardare a noi stessi, non certo pensare all'Imperia. La mia squadra non è ancora tagliata fuori dall'argomento primissime posizioni, certo occorre ottenere un risultato positivo contro la Solbiatese. Un punto in trasferta non sarebbe male, la Sestrese deve sempre andare in campo per vincere», dice il tecnico.

Formazione molto diversa da quella che domenica scorsa è caduta alla «Sciorba» sotto i colpi di un'Imperia molto scaltra: fuori gli squalificati Romeo e Pannacci, in settimana Isoldi è passato all'Novese. Quindi dovrebbe subito esordire Colacicco, che venerdì pomeriggio ha affrontato il viaggio in auto da Avellino a Genova, portato a destinazione dallo stesso presidente Gazzo. Un giocatore giovane ma di qualità, secondo le prime notizie provenienti dall'Irpinia. Certo, se il valore dell'atleta dovesse essere similare a quello di Artiaco, altro giovane (classe 1980) tesserato di recente e subito in evidenza con i colori verdestellati, la situazione sarebbe ottimale. Per la formazione, due le possibili scelte, in base o meno all'utilizzo di Colacicco. Con l'avellinese in campo, Zampella dovrebbe accomodarsi in panchina come pure Dandolo. Quindi: Gagliardi, Colacicco, Noris, Davide Perata, Doni, Turrone, Vona, Minetto, Artiaco, Ristic e Di Somma. Senza Colacicco: dentro Zampella col 2, Dandolo do giovane e fuori fra Davide Perata e Turrone. (g. a.)

NOVEMBRE DICEMBRE
SFIDA AI PREZZI
sanpier
sanpier Savona
CONFEZIONI - ABBIGLIAMENTO
ABBATTE I PREZZI
METTE IN VENDITA MIGLIAIA DI CAPI
DI ABBIGLIAMENTO E PELLE,
UOMO E DONNA,
DELLE MIGLIORI PRODUZIONI ITALIANE
sanpier
ORGANIZZA QUESTO INCONTRO NEI MESI
DI NOVEMBRE E DICEMBRE NEL PUNTO
VENDITA DI
PIAZZA GIULIO II, 5r - SAVONA
sanpier

Eccellenza: derby incertissimo, l'Albenga lancia Mugliarisi

Finale-Loanesi è un thriller Vado e Cairese per i 3 punti

L'ottava giornata del campionato di Eccellenza propone il derby **Finale Ligure-Loanesi**. Nessuno degli addetti ai lavori avrebbe mai pensato, alla vigilia [illegible] un torneo che [illegible] gioca costantemente all'insegna dell'equilibrio, che le due compagini savonesi si sarebbero trovate, a questo punto, a lottare per la salvezza.

Invece oggi questo test in programma al «Borel» di via Brunenghi vale decisamente una fetta di campionato, almeno per il Finale. La compagine allenata da **De Min** deve vincere ad ogni costo per non cadere ancor più in basso. Dal canto [illegible] la Loanesi, pur rispettando l'avversario, scenderà [illegible] Finale con l'intenzione di fare risultato pieno.

Tre punti per crescere [illegible] portarsi in una posizione [illegible] classifica più «comoda». De Min ancora una volta come spesso accade è costretto a dover inventare [illegible] nuova formazione, a causa di infortuni e squalifiche che pesano molto sull'andamento della squadra. Il tecnico finalese: «In queste condizioni di classifica non avrei mai voluto affrontare la Loanesi, compagine che ammiro e che sta facendo molto bene. Ancora una volta sono costretto a giocare in formazione rimaneggiata e [illegible] in porta il giovane Chalp al posto di Marini. Mi auguro che la squadra entri [illegible] campo [illegible] la carica giusta per vincere questa importante sfida».

Fulvio **Piovano**, ex di turno, [illegible] molta questa trasferta. Il tecnico rossoblù: «Sono certo che verrà fuori una gran bella partita. Incontriamo una squadra che non merita la posizione di classifica che occupa. Quindi massimo rispetto del Finale». Nella Loanesi non ci saranno ancora **Papalia** [illegible] il giovane **Marsich**. In dubbio c'è anche **Vernice** per [illegible] contrattura.

Turno casalingo anche per **Vado, Cairese e Albenga**. Al «Chittolina» i vadesi di Vincenzo **Eretta** ospitano la Grassorutese. Un match molto sentito. Il tecnico dei rossoblù, Vincenzo Eretta: «Vogliamo fare risultato, anche [illegible] [illegible] sarà facile. Giochiamo in casa e quindi dobbiamo far valere il fattore campo. La Grassorutese è squadra da rispettare anche [illegible] ha solo quattro punti in classifica. Voglio umiltà [illegible] determinazione per vincere la gara».

Rientrano nel Vado **Donato** e **Moiso** mentre guarderanno la partita dalla tribuna perchè squalificati **Scalzi, Prestia** [illegible] **D'Asaro**. A Vesima la Cairese cerca la terza vittoria della stagione contro la Sammargheritese. Giorgio **Caviglia** [illegible] potrà schierare Gamberucci, Luzzo, Minio [illegible] Adami. Giocherà dal primo minuto **Pensiero** al posto del «bimbo-gol» Adami, mentre è previsto l'esordio casalingo di **Della Pina**. Caviglia: «Partita che potrebbe essere alla nostra portata. Stiamo giocando bene [illegible] alla lunga il lavoro paga». Nella partita amichevole contro il Genoa (vinta dai rossoblù per 4-0) Caviglia ha messo in campo gli stessi undici che oggi sfideranno la Samm.

Al Riva l'Albengacisano [illegible] **Brunello** ospita il Baiardo e scenderà in campo con la novità **Mugliarisi**. Il centrocampista prelevato dal Vado sarà subito della partita. [illegible] presidente Antonio **De Filippis**: «Dobbiamo cercare di sfatare il fat[illegible] campo. La squadra dovrà giocare concentrata, per raggiungere i tre punti». [r. p.]

Di Marco vuol togliere il Finale dai guai

Ed il Savona a Sestri medita il colpaccio

Gennari reinventa la difesa e riavrà Valentino
In vista nuovi innesti, ma Neri forse andrà via

SAVONA. Quale Savona oggi? La «rosa» è ridotta al lumicino e i ruoli sono da inventare, quin[illegible] grosse difficoltà per mister **Gennari**: ma come di consueto il buon Gianni minimizza e induce tutti alla calma, il diavolo non è poi così brutto come le apparenze lo presentano.

Il Sestri Levante in casa ha vinto due volte (Cairese e Baiardo) [illegible] ha regalato il pareggio ai cugini della Grassorutese. In trasferta [illegible] decisamente meno pericolosi: ha ottenuto due pari (Loano [illegible] Fezzano) [illegible] due sconfitte (Sarzana ed Arma). Nove i suoi punti contro i 15 dei biancoblù, goleador è l'ex savonese Schiappacasse con tre reti (eccellente rigorista: occhio) seguito dai colleghi Conte e Berretta con altrettante doppiette.

Non è un incontro proibitivo, insomma, ma certamente una gara che viene dopo un periodo travagliato con tanto di cambio di mister e allenamenti dimezzati, ma se i giocatori erano in «surmenage» ora saranno forse pronti ad esplodere. Di Latte fra i pali è sempre convincente, la difesa è da inventare: chi farà il libero? Forse Cappanera, con ai lati Bottinelli, Sole, Giacchino e Di Pasquale stopper. In avanti esordio di Di Napoli e ritorno di Giusi Valentino, con Sciuto seconda punta, e Scaletta e Neri a tessere trame offensive.

A proposito di Neri, si dice sia pronto a tornare [illegible] il padre che allena il Casarano in C2: lo vorrebbe con sé. Intanto nel Savona torna [illegible] panchina Favali, e dopo quasi un anno c'è anche Fazio (se in forma potrebbe occupare il ruolo di libero) poi tanti baby, alcuni dei quali seduci da infortuni: Saettone, Carioti, Rossi, Calderara, Franchi. Si parlava pure di Città, ma è opinione comune che gli 11 di Sestri saranno quelli che chiuderanno [illegible] match. Società: previste per la prossima settimana manovre per arrivi [illegible] partenze, ma è smentita ogni «avance» di giocatori attualmente alla Sanremese. [n. d. m.]

CALCIO BABY

Le promosse delle coppe in un sabato ricco di gol

RIFLETTORI puntati, ieri ed oggi, sul secondo turno delle coppe precampionato riservate alle varie categorie giovanili. E se in mattinata scenderanno in campo gli Allievi, ieri pomeriggio è stata la volta di Esordienti e Giovanissimi. Di seguito ecco il sunto delle principali sfide di ieri, ricordando che molte di queste squadre prenderanno parte poi anche ai campionati provinciali.

[illegible]ISSIMI

Vola la banda-Falco

Per la Coppa Besio, quarti di finale della manifestazione riservata ai Giovanissimi. «Copertina» per Loanesi-Albisola terminata sul 4-1 per i padroni di casa, che hanno così confermato di mirare alla conquista definitiva del trofeo. La compagine di Falco è stata protagonista indiscussa del confronto: «Sì, abbiamo giocato davvero una buona partita - afferma il trainer - [illegible] del resto si poteva immaginare fin dalle prestazioni del girone eliminatorio. Difficile dire dove arriveremo, ma la possibilità di salire sul gradino più alto del podio è concreta».

La partita è stata decisa dalle reti di Boscione (autore [illegible] una doppietta, con un gol realizzato [illegible] rigore), Angelucci (già a segno sabato [illegible] contro la Villanovese) e Perronace. La compagine ospite (che aveva chiuso [illegible] secondo posto nel girone C, mentre la Loanesi aveva vinto il girone A) ha realizzato l'inutile gol della bandiera grazie [illegible] Gintili.

ESORDIENTI

Il Millesimo ai rigori

Nella Coppa Minuti riservata agli Esordienti il programma è approdato agli ottavi di finale. La Loanesi (che aveva chiuso al secondo posto nel girone B) ha vinto di misura (1-0) contro il Luceto, secondo classificato del girone D. Per la verità la compagine di Albi non è stata all'altezza della situazione e così i padroni di casa, allenati da Consavelli, hanno deciso [illegible] confronto con un bel gol di Castronuovo.

A Pietra si [illegible] invece giocato Soccorso-Veloce, il match che metteva di fronte la prima del girone B e la terza del «C» [illegible] divario si è visto e infatti la compagine di casa si è imposta per 3-1. Il team di De Maio ancora una volta è apparso molto concreto: le possibilità di arrivare fino in fondo sembrano davvero esserci tutte.

Partita che non ha risparmiato emozioni è stato poi [illegible] San Filippo Neri-Millesimo, con il racconto del match nelle parole del trainer [illegible] casa, Piccolo: «Siamo stati eliminati, perdendo 4-2 ai calci di rigori. Pazienza, anche se dispiace uscire quando si gioca una bella partita. Noi avevamo chiuso al secondo posto il girone eliminatorio, dietro all'Alassio. La partita si è sbloccata con un gol ospite [illegible] cui ha replicato Vazio. Quindi abbiamo colpito due pali. Infine la lotteria dei rigori, in cui ha giocato l'emozione. Comunque, complimenti ai nostri avversari».

[illegible]

Oggi i «quarti»

Le coppe comunque si completano stamani con i quarti [illegible] finale delle gare riservate alla categoria Allievi. Questo il programma completo dei confronti: San Filippo Neri-Savona; Vado-Aurora Cairo; Millesimo-Villanovese [illegible] Carcarese-Loanesi.

E non ci sono soltanto le coppe, comunque: oggi i riflettori sono accesi anche [illegible] campionati regionali, in particolare quelli riservati [illegible] Giovanissimi ed agli Allievi. Sono infatti in programma le partite dell'ottava [illegible] giornata.

Nei Giovanissimi il girone C presenta (ore 10,30) tre interessanti sfide: si tratta di Varazze Don Bosco-Sestrese, Savona-Imperia e Albengacisano-Finale mentre nel «D» spicca la sfida Alassio-Loanesi, per un derby che promette spettacolo. Negli Allievi, nel girone C vanno in scena Cairese-Arenzano e Finale-Praese, mentre nel «D» si giocano, tra gli altri, gli attesi confronti Speranza Savona-Camporosso, Vado-Culmv e Pietra Ligure-Sampierdarenese.

Guglielmo Olivero
Roberto Pizzorno

SPORT FLASH

CALCIO

Sanremese, per Calabria è rimasto

[illegible] Improvvisa quiete sul caso-Calabria. L'attaccante, che pareva ormai dell'Imperia, è per [illegible] rimasto a Sanremo e [illegible] dovrebbe giocare regolarmente contro il Pontedera in C2. Intanto il presidente Bella ha temporaneamente frenato sulle dimissioni: «Per ora Resto, ma sempre aspettando un successore». [b. m.]

[illegible]

Memorial Barberis in due palazzetti

SAVONA. E' [illegible] programma oggi la prima edizione [illegible] «Memorial Luca Barberis». Alla manifestazione organizzata dalla Polisportiva Winterthur partecipano otto squadre della categoria Seniores e quattro formazioni Under 15. Il via alle 9 contemporaneamente nei palazzetti dello sport [illegible] Savona e Quiliano, mentre nel pomeriggio dalle 15 si disputerà un minitorneo giovanile, [illegible] cui seguiranno le finali Seniores. Partecipano alla manifestazione oltre 130 atleti. [r. p.]

[illegible]

Il Trofeo Saris per l'«invernale»

SAVONA. Prende il via oggi la settima edizione del Campionato invernale di vela, valido per l'assegnazione del Trofeo Saris. Alla manifestazione partecipa[illegible] imbarcazioni provenienti da tutta la Liguria, dal Piemonte e dalla Lombardia. Il [illegible] alle regate alle 9, di fronte al Circolo Nautico [illegible] Loano. [r. p.]

HOCKEY INDOOR

Zinola ospita le gare [illegible] torneo d'autunno

[illegible] E' in programma per tutta la giornata di oggi, al palazzetto dello sport di Zinola, la prima edizione del torneo di autunno di hockey indoor. Alla manifestazione, organizzata dal Savona Hc in collaborazio[illegible] con l'Albisola, partecipano le formazioni giovanili di Savona, Albisola e Liguria. [r. p.]

BOCCE

Carle fiduciario Coni per [illegible] Val Bormida

CAIRO MONTENOTTE. Athos Carle, presidente del Comitato provinciale della Federazione italiana bocce, [illegible] stato confermato fiduciario del Coni per la Val Bormida. Il responsabile del Coni riceve i dirigenti delle società e degli enti preposti tutte le mattine dalle 10 alle 12, negli uffici del Fiduciariato di Cairo Montenotte in via Roma, escluso il martedì. [r. p.]

PROMOZIONE

Savonesi a caccia di punti-tranquillità, mentre in Prima categoria il Legino annuncia 3 nuovi acquisti

Varazze e Pietra, severi esami in trasferta

La banda-Fulcner va a Diano e i biancazzurri a Sampierdarena

Golfodianese-Varazze è, anticipi a parte, il match clou dell'ottava di Promozione che archivia così oggi [illegible] primo quarto [illegible] cammino. Frazione nella quale la compagine imperiese [illegible] [illegible] tra le protagoniste, considerato che è l'unica a non [illegible] ancora accusato sconfitte [illegible] a vantare (con sole tre reti subite) la migliore difesa.

Guglielmo Fulcner, trainer nerazzurro, è consapevole della difficoltà della trasferta che arriva però in un momento favorevole: «Anche noi non scherziamo. Domenica [illegible] abbiamo rifilato quattro gol alla Carlin's. Sì, abbiamo ancora diverse [illegible] da limare: ad esempio in difesa dobbiamo stare più attenti ma nel complesso il periodo più difficile [illegible] alle spalle. La Golfodianese? A leggere i dati c'è da vedersi paura. Ma il campo poi può smentire tutto. Tattica da adottare? Non faremo barricate, questo è certo. Irrobustirò la difesa, ma [illegible] troppo. Vogliamo giocarci la partita, come sempre».

Il Pietra, [illegible] crisi di risultati (meno di gioco) è ospite della Sampierdarenese, compagine di alta classifica e detentrice (15 reti) del miglior attacco. Leo Cusimano cercherà di limitare i danni e pensare che, dalla domenica successiva, ci [illegible] avversari più abbordabili dopo [illegible] ciclo terribile. Il Pietra non ha più nelle [illegible] file Mancuso, passato nell'ambito del mercato di autunno, al Legino.

A proposito: il team di Carella (ultimo in Prima categoria) si [illegible] rinforzato per arginare la crisi: oltre a Mancuso sono arrivati Sinopia, giocatore di sicura esperienza, e il libero Cardone dall'Altarese. Ceduti invece alla Veloce tre giocatori: Rizzo, Silivestro [illegible] Fulvio Astengo.

Tornando alla domenica di Promozione occhio anche a Ventimiglia-Masone, match aperto ad ogni pronostico. I frontalieri sono in salute e vanno alla ricerca del quarto successo stagionale. Occhio però agli ospiti che in attacco non scherzano (media di quasi due gol a partita) e per i quali un «colpo grosso» [illegible] impossibile. Anche Arenzano-Mignanego ha diversi motivi di interesse, con le squadre separate da un solo punto. Infine [illegible] derby Carlin's-Ospedaletti, che ci farà sapere le reali possibilità del team ospite lanciato ormai nelle posizioni di vertice. [g. o.]

[illegible] GLI ANTICIPI

Lo Zinola festeggia allo scadere

Il solito Zinola che fa soffrire, e conquista una vittoria meritata (2-1) anche se l'Audace [illegible] superata al 90' e resta con l'amaro [illegible] bocca. Una partita diventata tesa col passare dei minuti e con [illegible] complicità dell'arbitro Mariani di Nichelino. Tre punti comunque che per i locali fanno morale dopo la scoppola della penalizzazione, e danno tranquillità [illegible] vista della trasferta con la Bolzanetese. Lo Zinola dovrà migliorare [illegible] nel gioco e nello sfruttare le palle-gol sciupate, [illegible] Zirano [illegible] in difetto di mira. La gara. Vantaggio dell'Audace su rigore per fallo sul vivace Serrau: gol di Gagliardi al quarto d'ora. Tre minuti dopo per un fallo altrettanto netto, l'arbitro [illegible] concede il penalty [illegible] Gonella. L'occasione più grande allo mezzora su invito di Gonella: Zirano [illegible] poi Dagnino sciupano. La risposta genovese [illegible] Zanardi [illegible] Garbarino che sfiorano il raddoppio. Al 40' il pareggio su rigore per fallo su Gonella, nella ripresa due occasioni per Zirano: la prima salvata sulla linea da un difensore. Risponde due volte Cannistrà che mette i brividi alla difesa di casa. A 10' dalla fine Gonella è espulso con decisione cervellotica. Ultimi 5' di fuoco con palle-gol fallite ancora da Zirano [illegible] Romano. Allo scadere grande Dagnino, centra per la testa di Salomone: è [illegible] 2-1 definitivo. Nell'altro anticipo, la Bolzanetese capolista ha vinto per 2-0 con la Voltrese. [r. s.]

Claudio Salamini, portiere dello Zinola

BOCCETTE

Si delineano le classifiche anche nei gironi dei cadetti, amatori e «Uisp»

E' del Cavalluccio il primo allungo

La squadra di Pietra in vetta alla massima serie

Entra nel vivo la lunga stagione delle bocce[illegible]. Questi i risultati della seconda giornata del campionato interprovinciale.

Serie A: Cavalluccio-Agoma 4-2; Cin Cin II-Lorenzo 4-1; Giardini-Cin Cin I 3-3; Eddie Felson-Haiti 3-3; Dlf-Carla 5-1. Classifica: Cavalluccio 8; Agoma, Cin Cin I 7; Cin Cin II, Giardini, Eddie Felson, Haiti 6; Dlf e Le Rane 5; Carla, Lorenzo 4. **B1:** Garden I-Cin Cin II 4-2; Brunella-Giardini 2-4; Haiti II-Eddie Felson 2-4; Carla I-La Posta 4-2; Moneta I-Bar De Nei 3-3. Classifica: Cin Cin II, Brunella, Carla I 8; Garden I, Giardini, Moneta 7; Eddie Felson, Bar De Nei 6; La Posta 4; Lady II e Cavalluccio II 3; Haiti II [illegible]. **B2:** Cin Cin I-Moneta II 5-1; Haiti I-Lady I 3-3; Circolo Ricreativo-Garden II 3-3; Carla II-Ariston 2-4; Como-Sanremo 3-3. Classifica: Cin Cin I, Haiti I 9; Lady I 8; Ariston, Como 7; Garden II, Caffè Duomo 5; Circolo, Odissea 4; Carla II, Pontevecchio, Sanremo Alb. 3; Moneta II 1.

[illegible] Agoma-Sport Savona 4-2; Pontevecchèio II-Zinolese II 2-4; Splendor-Dlf 4-2; Quiliano-Sport Finale II 3-3. Classifica: Splendor, Sport Finale II 8; Pontevecchio II, Zinolese II, Quiliano 6; Agoma, Sport Savona, Dlf 5; II Asl I, Black Bull 4; Sciarborasca II 3. **B4:** Polisport.-Roma I 5-1; Sciarborasca I-Asl II 4-2; Sport Pietra-Arci Merlo 4-2; Zinolese I-Cavalluccio I 2-4; Sport Finale I-Libertas 4-2. Classifica: Polisportiva 9; Sport Pietra, Sport Finale I, Arci Merlo 8; Asl II, Cavalluccio I 6; Sciarborasca I, Zinolese I, Libertas 4; Roma I 3.

Questi i risultati dei due gironi degli Amatori. **Girone 1:** S. Isidoro I-Eddie Felson 2-2; Odissea-Sanremo I 2-2; Don Bosco II-Sport Finale II 4-0; Cin Cin I-Zinolese I 4-0; Giardini I-Black Bull 3-3; Como-Pontev. [illegible] 2-2. Classifica: Don Bosco II, Cin Cin I 7; Odissea 6; Sanremo I, Black Bull 5; Como 1 4; Pontevecchio II 3; S.Isidoro I, Eddie Felson 2; Sport Finale II, Zinolese I, Giardini I 1. **Girone 2:** Splendor-S. Isidoro II 2-2; Sanremo II-Sport Pietra 4-0; Sport Finale I-Don Bosco I 2-2; Zinolese II-Cin Cin II 2-2; Arci Merlo-Giardini II 3-1; Pontevecchio I-Como II 3-1. Classifica: Arci 6; Sanremo II, Sport Finale, Zinolese, Cin Cin 5; Don Bosco, Pontevecchio 4; Splendor, Sport Pietra 3; S.Isidoro, Giardini, Como 2.

Uisp (3° turno): Artisi-Celle A 1-3; Varazze-Giardino 4-0; Boselli A-Polisportiva 1-3; 24 Aprile A-Boselli [illegible] 4-0; Bar Sport-Mercato 3-1; Sciarborasca-24 Aprile B 1-3. Classifica: Celle A, Polisportiva, 24 Aprile A p. 8; 24 Aprile B 7; Boselli C e Bar Sport 6; Arci, Sciarborasca, Giardino [illegible] Mercato 5; Artisi, Boselli A, Celle B 3. [g. o.]

CORSA DOMENICALE

I dilettanti

Campionato nazionale (ore 14,30): Corbetta-Sangiustese; Cuneo-Verbania; Guanzatese-Acqui; Imperia-Legnano; Ivrea-Derthona; Novese-Sant'Angelo; San Colombano-Val d'Aosta; Solbiatese-Sestrese; Valenzana-Casale. Classifica: Valenzana p.20; Solbiatese e S. Angelo 18; Imperia 17; Cuneo e Derthona 14; Legnano e San Giustese 13; Novese e Casale 12; Val d'Aosta, Sestrese e Corbetta 11; Ivrea 10; Acqui [illegible] San Colombano 8; Verbania 6; Guanzatese 3.

Eccellenza (14,30): Albengacisano-Baiardo (15); Cairese-Samm; Entella-Fezzanese; Finale Ligure-Loanesi (15); Pontedecimo-Busalla; Sarzanese-Argentina; Sestri Levante-Savona; Vado-Grassorutese (15). Classifica: Entella p. 17; Savona 15; Sarzanese 14; Albenga [illegible] Fezzanese 11; Busalla e Samm 10; Loanesi, Vado, Argentina, Cairese e Baiardo 8; Pontedecimo 7; Grassorutese e Finale 4.

Promozione (15): Arenzano-Genoa Club; Carlin's Boys-Ospedaletti (Pian di Poma); Golfodianese-Varazze; Sampierdarenese-Pietra Ligure (14,30); Ventimiglia-Masone; Via dell'Acciaio-Rivarolese. Classifica: Bolzanetese p. 16; Golfodianese 13; Sampierdarenese, Ventimiglia e Ospedaletti 12; Masone, Varazze, Arenzano e Via dell'Acciaio 10; Voltrese e Genoa club Mignanego 9; Zinola 7; Carlin's Boys e Pietra Ligure 6; Audace Campomorone 5; Rivarolese 3.

Prima categoria (15): Borgio Verezzi-Alassio; Carcarese-Altarese (14,30); Celle Ligure-Bragno; Laigueglia-Camporosso; Quiliano-Legino; S. Ampelio Bordighera-Portovado; Sassello-Bordighera; Taggese-Riviera dei Fiori. Classifica: Carcare[illegible] p. 15; Alassio 14; Quiliano e Altarese 13; Portovado [illegible] S. Ampelio 10; Bragno, Bordighera e Sassello 9; Laigueglia 8; Camporosso 6; Borgio Verezzi 4; Taggese e Pietrabruna 3; Legino e Celle 2.

Seconda categoria girone A (15): Costarainera-Dolcedo; San Biagio-Andora; Leca-Albisola; Pontedassio-Borghetto; Santo Stefano-Pontelungo; Spotornese-San Filippo. Classifica: Pontevecchio e San Biagio 13; Andora, Albisola e Borghetto 10; San Filippo 8; Pontelungo [illegible] Dolcedo 6; Pontedassio e Santo Stefano 5; Leca 3; Costarainera e Spotornese 2; Calice 1. **Girone B (14,30):** Calizzano-Rocchettese; San Nazario Varazze-Millesimo; Mallare-Dego; Cameranese-Luceto; Speranza Savona-Pallare (Santuario 15); Santa Cecilia-Cengio (15); Veloce-Bardineto (Bacigalupo 15). Classifica: Speranza p.15; Mallare 13; Dego 12; Pallare 11; Luceto 9; Veloce, Millesimo e Bardineto 7; Rocchettese 5; San Nazario 4; Calizzano [illegible] S. Cecilia 3; Cameranese 2; Cengio 1.

Terza categoria (14,30): Aurora Cairo-Riva Ligure; Badalucchese-Valleggia; Sabazia-Nuova Intemelia; Murialdo-Cosseria; Piana Crixia-Letimbro; Priamar-Plodio (Csi 10,30). Classifica: Cosseria p. 9; Valleggia 7; Nuova Intemelia 6; Priamar 5; Letimbro [illegible] Piana 4; Ceriale [illegible] Badalucchese 3; Aurora 2; Murialdo e Plodio 1.

Nasce Oro Verde. Un olio extra vergine che racchiude in sé i migliori sapori e profumi della nostra terra. Una terra che è fatta di sole, di vento, di climi temperati, del carattere delle nostre genti. Un olio dall'inconfondibile sapore, con un'intensa nota aromatica e un leggero retrogusto piccante, ideale per esaltare i sapori della migliore cucina italiana. Oro Verde: una grande interpretazione della più nobile tradizione olearia italiana.

Carapelli
DAL 1893
FIRENZE

Il Rinascimento dei Sapori.

Prima di esprimere un desiderio, aprite bene gli occhi.

http://www.opel.com

Potete anche non crederci, ma i vostri desideri sono diventati realtà.

La Corsa 1.0 Viva, ad esempio, con **12V, 55CV** e airbag di serie costa solo **15.900.000** lire e fa fino a **880 km con un pieno***.

Adesso datevi pure un pizzico. Quando vi sveglierete, scoprirete che è tutto vero.

Oggi da L. 15.900.000

*Condizioni extraurbane (Norme CEE 93/116)

Alcuni esempi della nuova gamma Corsa.

Modello	Motore	Principali Equipaggiamenti	Prezzo**
Viva Comfort	1.0 12V 55CV	Airbag lato guida - chiusura centralizzata - vetri elettrici - paraurti in tinta - cinture di sicurezza attive - immobilizer - retrovisori esterni regolabili dall'interno - ventilazione microfiltrata - ricircolo dell'aria - predisposizione installazione radio e display multifunzionale.	L.16.450.000
Swing	1.0 12V 55CV	In più rispetto a Viva Comfort: servosterzo - contagiri - poggiatesta posteriori - sedile guida regolabile in altezza - schienale posteriore asimmetrico e sdoppiabile - nuovi tessuti. **Disponibile allo stesso prezzo in versione Sport.**	L.18.000.000
Sport	1.2 16V 65CV	In più rispetto a Viva Comfort: servosterzo - contagiri - spoiler posteriore integrato - nuovi copriruota - volante in pelle - nuovi tessuti. **Disponibile allo stesso prezzo in versione Swing.**	L.19.000.000
Viva	1.7D 60CV	Airbag lato guida - paraurti in tinta - cinture di sicurezza attive - immobilizer - retrovisori esterni regolabili dall'interno - ventilazione microfiltrata - ricircolo dell'aria - predisposizione installazione radio e display multifunzionale. **Con 1.200.000 lire in più è disponibile il brillante motore 1.5 turbodiesel con 67 CV.**	L.18.600.000

**Prezzi offerti dai Concessionari Opel, chiavi in mano A.P.I.E.T. esclusa.

GMA Grandi Marche Automobili
Via Battistini 30
NOVARA
Tel. 0321/455501-02-03

EUROMOTORS
Via Torino 55
CUREGGIO
Tel. 0322/839374

VERCELLI DARIO
Via IV Novembre 32
OMEGNA
Tel. 0323/61964 - 61154

SPINELLI ENRICO
Via Alpi Giulie 20
VERBANIA INTRA
Tel. 0323/401412 - 53631

GRAFFIETI GUIDO srl
Regione Nosere
DOMODOSSOLA
Tel. 0324/481300

OPEL

Dall'8 al 13 febbraio '99

LA STAMPA IN CLASSE

è il grande progetto didattico (N.I.E.)
riservato quest'anno esclusivamente ai ragazzi
delle **scuole medie inferiori,**
che si propone con nuove
schede di lavoro.

Porta alla lettura critica del giornale, avvalendosi di esercizi che ne aiutano la comprensione.

L'insegnante che desidera aderire al progetto dovrà compilare con **precisione** il tagliando qui sotto pubblicato.

Tale tagliando dovrà pervenirci entro il **21 novembre p.v.**, solo dopo che l'insegnante abbia ben definito:
- il numero degli studenti partecipanti;
- il numero delle copie da acquistare;
- l'indirizzo, preciso e dettagliato, dell'edicola dove avverrà l'acquisto.

Il materiale per sviluppare gli esercizi sarà inviato gratuitamente alle classi aderenti entro fine gennaio '99.

Le copie di LA STAMPA riferite al progetto **dovranno essere acquistate** dagli studenti **ogni giorno dall'8 al 13 febbraio 1999 compresi***.

LA STAMPA IN CLASSE - Compilare chiaramente in stampatello

SCUOLA: *(scrivere per esteso il nome della scuola)*
Classe e sez. Via N°
Città Prov. C.A.P.
Tel. / Preside
(pref. numero)
Nome e cognome dell'insegnante
N° allievi partecipanti N° COPIE CHE ACQUISTERANNO (previsione realistica)

NOME DELL'EDICOLA DOVE AVVERRÀ L'ACQUISTO
Via N°
C.A.P. Città Prov. Tel. /
(pref. numero)
Nome e cognome del TITOLARE DELL'EDICOLA

LA STAMPA

Il tagliando dovrà pervenire entro il 21 novembre 1998, per FAX al n° 011-568.24.96

N.B. **Sono necessarie precisione e completezza dei dati, con particolare riguardo al "n° copie/acquisto" (la previsione deve essere realistica) e al "nome e indirizzo edicola": per quest'ultimo dato suggeriamo di prendere contatto con l'edicola scelta. Ricordare poi agli studenti di effettuare l'acquisto unicamente presso tale edicola.**

* **Il progetto ha piena validità didattica solo se sviluppato tutti i 6 giorni: gli studenti sono pertanto invitati a recarsi in edicola quotidianamente.**

AVVERTENZA: Non verranno accettati tagliandi incompleti o compilati in modo generico.

Per informazioni: Numero Verde 167-XXXXXX

ATTENZIONE: Per le SCUOLE MEDIE SUPERIORI c'è il grande concorso giornalistico

Fingerma finanzia la vostra Audi.

Audi A4 1.8 T 180 CV full optional.

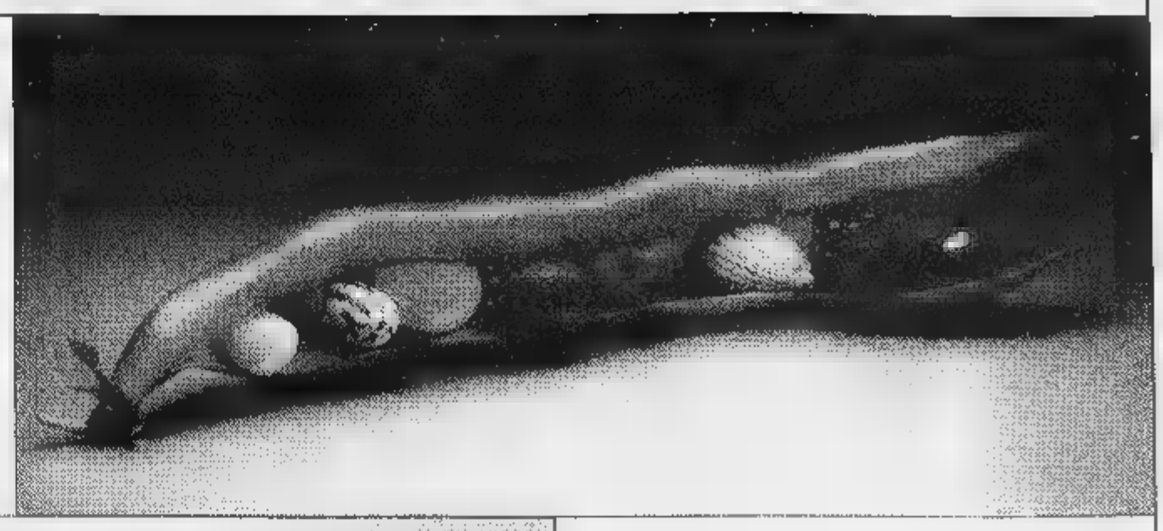

Audi
All'avanguardia della tecnica

Provatela da:

AutoArona

ARONA (NO) • Via Monte Bianco, 5
Esposizione - Vendita: (0322) 24 20 89 - Fax 4 82 37
Assistenza: (0322) 24 12 22 - Fax 4 49 05
Ricambi: (0322) 4 82 90 - Fax 4 49 05

RIVENDITORI AUTORIZZATI

AUTOCALVI s.n.c.
Omegna (VB) • Via Tre Cascine, 1/A
(0323) 86 36 80 - 86 22 54

AUTO VCO s.r.l.
Esposiz. Domodossola (VB) • Via S. Giovanni XXIII, 100
(0324) 4 41 75
Off. - Ric.. Trontano (VB) • Via Leonardo da Vinci, 28/A
(0324) 24 39 28

CARROZZERIE AUTORIZZATE

CARROZZERIA ALTO VERGANTE s.n.c.
Pisano (NO) • Via Circonvallazione, 22
(0322) 5 81 55

CARROZZERIA JACOPINO ANTONIO
Piedimulera (VB) • Via Roma, 3 - Z.A.
(0324) 8 33 43

CARROZZERIA ZOPPIS GIORGIO
Mergozzo (VB) • S.S. Sempione - Loc. Campone, 16
(0323) 84 61 41

selecar 2

NOVARA • Via E. Mattei, 50
Direzione - Vendita: (0321) 45 00 10
Assistenza: (0321) 45 99 10
Ricambi: (0321) 45 04 10
Vend.: Via Giulino, 2 - Ang. C.so della Vittoria
(0321) 47 65 06

DALLONI P. & C. s.n.c.
Galliate (NO) • Via Ticino, 133
(0321) 80 79 62

CARROZZERIA RUZZA & DUÒ s.n.c.
S. Pietro Mosezzo (NO) • Via dell'Industria, 51
(0321) 46 86 93

CARROZZERIA TRECATESE di VILARDO ANTONIO
Trecate (NO) • Via Nova, 92 - S.S. 11 (Km. 108)
(0321) 7 48 25 - 73 02 59

Audi

TUTTO ARTIGIANO

...mentano ...ni

...nento dei contributi fino ad ...l 19% come concordato lo ...o con il Governo.
...ndo anche altri sacrifici per ...uarda il pensionamento per ..., che è stato di fatto congela- ...to per il corrente anno e fatto slittare per gli anni successivi.
Tutto ciò senza peraltro godere di prepensionamenti, cassa integrazione, contributi figurativi o ammortizzatori sociali di alcun genere".

La tela raffigurante S. Omobono, patrono dei sarti, restaurata con il patrocinio della Confartigianato Novara e VCO in occasione del Cinquantesimo di fondazione. Opera di Bartolomeo Vandoni (sec. XVII), custodita nella chiesa di S. Eufemia a Novara

CELEBRAZIONI

Sarti in festa per S. Omobono

Festa dei sarti artigiani il prossimo 22 novembre.
Come da tradizione le sarte e i sarti artigiani, unitamente a famigliari e amici, si ritroveranno per celebrare la ricorrenza presso la chiesa di Sant' Eufemia di Novara, in via Magnani Ricotti.
L'appuntamento è fissato alle ore 10.15; alle 10.30 avrà inizio la Santa Messa, dopo la funzione seguirà il pranzo sociale, presso un ristorante novarese.
Le adesioni alla celebrazione e al pranzo si ricevono presso la sede di Confartigianato Novara Verbano Cusio Ossola (tel. 0321/661111) entro il prossimo 18 novembre.
La scelta della chiesa di Sant' Eufemia conferma una radicata tradizione che lega i sarti alla chiesa e alla città di Novara.
Nella chiesa è inoltre conser... la tela raffigurante il Santo, opera del pittore oleggese Bartolomeo Vandoni e fatto restaurare da Confartigianato Novara Vco in ... del proprio cinquantesimo di fondazione, nel 1995.
L'edizione 1998 della festa dei sarti artigiani assume particolare importanza in quanto – quest'anno - proseguono i solenni festeggiamenti per gli ottocento anni della morte del Santo.
Inaugurato nel novembre 1997, l'Anno Omoboniano a Cremona - città natale del Santo - è stato un fiorire di iniziative e manifestazioni che hanno richiamato nella città rappresentanze dei sarti di tutta Italia.

CAMPO ... IL MINISTRO BASSOLINO

...o al Governo: ...enzione al mondo artigiano

...o Confartigianato ha ...ato l'estensione a chi ...n'attività imprenditoria...i mette in proprio nel ...iorno e nelle aree ... degli sgravi trien...li oneri sociali previ...inanziaria per le im...e assumono.
...to alla delega al Go...er la riforma degli am...atori sociali, Confar...o respinge l'ipotesi di ...re la Cig ai lavoratori ...prese artigiane e ha ... invece al Ministro *...nuovo sistema di tutela ...riferimento il modello ...a tra Organizzazioni ... e Sindacati e speri...con reciproci vantaggi attraverso gli Enti bilaterali, con prestazioni certe, esigibili, di breve durata, combinato ... programmi formativi di riconversione ed aggiornamento professionale".*
In particolare, sollecita la redistribuzione dell'indennità di disoccupazione per assicurare una tutela non residuale ai lavoratori dell'artigianato interessati da crisi congiunturali e strutturali.
Quanto a "Sviluppo Italia", il Presidente Spalanzani auspica un confronto con i protagonisti dell'economia reale del Mezzogiorno, affinché la nuova Agenzia "serva ad esaltare le potenzialità e le reali esigenze delle imprese del Sud e dei localismi produttivi e non finisca per riproporre inutili e dispendiosi interventi di stampo centralistico ed assistenziale".
"*È stato un colloquio proficuo e utile per la franchezza e la disponibilità del Ministro Bassolino*", ha commentato il presidente di Confartigianato all'uscita dal colloquio. Spalanzani ha apprezzato la convinzione espressa dal Ministro Bassolino che il lavoro indipendente e la piccola impresa sono decisive per affrontare problema dell' occupazione e per creare sviluppo. "*Ci fa ben sperare* - ha detto - *nella ripresa di un confronto costruttivo con il Governo*".

Cerchi lavoro ?
Partecipa GRATUITAMENTE agli incontri di orientamento all'attività imprenditoriale
Numero Verde 167-334488
Confartigianato NOVARA - VERBANIA CUSIO OSSOLA
... E 1998 ore 21.00 NOVARA - ... tel. 0321 ... corso ...
... 199 ... (per informazioni)
2. I costi a carico dell'imprenditore artigiano

...inali. Provate la differenza.

Toyota 4x4 Winter Collection

Hilux Double Cab ...
Winter Collection
Extra Cab e Double Cab.
Motore 2.4 tD (90CV).
Winter Collection: bull-bar e fendinebbia anteriori.
Da L. 49.270.000

Nuova Corolla SW 4WD
Winter Collection
Motore 16V 1.8 (110CV).
Winter Collection: porta sci e protezione ... bagagli
Da L. 33.600.000.

...re, partecipando al grande concorso PROVA TOYOTA VINCI LE DOLOMITI,
...Cortina d'Ampezzo, 50 fantastici Super Skipass Dolomiti e 200 Tavole da Snowboard.

...umellogno) Via Pier Lombardo, 228 Tel. (0321) 456.895 - Fax. 457.223
...NA TOCE (VB) Corso Milano, 172 Tel. (0323) 865.110 - Fax. 865.110

3 ANNI DI GARANZIA
TOYOTA

Venite a vederla. Venite a provarla dal vostro Concessionario Škoda.

TÜV CERT DIN ISO 9002
CERTIF. N.12 100 3177/1394

AutoArona

CONCESSIONARIA AUTOVEICOLI ŠKODA PER LA PROVINCIA DI NOVARA

Arona (No) - C.so Liberazione, 44

Amministrazione: Tel. 0322/242089 - Ricambi: 0322/48290 - Carrozzeria: 0322/241222 • Vendita ■ Officina: 0322/4534

Rivenditore Autorizzato: MAIERNA GIOVANNI & C. - C.so Cairoli, 68 - Tel. 0323/4

Velocita' alla massima convenie

HIGHSCREEN XA SkyMIDI 350 V

Intel* Pentium* II processor 350 MHz ▬ 512K cache, Tecnologia BUS a 100 MHz con Chipset Intel 440 BX, 64 MB 100 Mhz SDRAM, 6 GB Ultra DMA HDD, CD ROM 32X, Scheda Video ATI XPERT98 RAGE PRO ▮ MB CON 2X AGP, Scheda Audio Sound Card 16-bit stereo, Case ATX MidiTower, Tastiera Italiana 105 tasti per Windows, Mouse, Software Home Pack: MS Windows 98, MS Internet Explorer 4.0, Globalink Language Assistant, Corel Draw 7 e MS Home Essentials 98 ▬ che comprende: ▮ Word 97, ▮ Works 4.5, MS Money 98, MS Encarta* World Atlas 3.0 (vers. ingl), MS Entertainment The Puzzle Collection!

Abbonamento a Italia On Line fino al 2000 Internet + e-mail 24 ore al giorno

NOVARA
Via XXII Marzo, 212 A Tel. 0321/402798

BORGOMANERO (SS per Gozzano)
Via Kennedy 22 Tel. 0322/846498

La prima catena europea dell'inform

L'INFORMATUTTO ARTIGIANO

Confartigianato NOVARA - VERBANO CUSIO OSSOLA

PREVIDENZA

Allarme sommerso se aumentano i contributi per gli artigiani

"Le [illegible] necessarie a ridurre il costo del lavoro per aumentare l' occupazione vanno recuperate riducendo gli sprechi e facendo emergere il sommerso e il lavoro irregolare che rappresenta il 27% del Pil.

Se venissero aumentati i contributi di lavoratori indipendenti si otterrebbe invece la "rottamazione" di un intero settore economico, con l'effetto opposto a quello auspicato dal Governo: l' occupazione non crescerebbe né nella grande industria, che sembra aver esaurito le capacità di creare lavoro, né tantomeno nella Pubblica Amministrazione, mentre finirebbero per rifugiarsi proprio nel sommerso migliaia di piccoli imprenditori che Unioncamere indica come gli unici che, nel biennio "98-'99, possono garantire l' aumento dei posti di lavoro".

Secondo il Presidente di Confartigianato Novara Verbano Cusio Ossola Mario Galli è necessario insistere nelle iniziative indicate oggi dal Ministro del Tesoro Ciampi, all' audizione alle Commissioni Bilancio di Camera e Senato, per recuperare il gettito nascosto dell'economia sommersa.

"Non saremmo invece disposti ad accettare un aumento contributivo sulle nostre categorie - sottolinea il Presidente Galli - *poiché gli artigiani si sono già fatti carico per il 1998 e per gli anni seguenti di un sensibile e graduale aumento dei contributi fino ad arrivare al 19% come concordato lo scorso anno con il Governo.*

Sopportando anche altri sacrifici per quanto riguarda il pensionamento per anzianità, che è stato di fatto congelato per il corrente anno e fatto slittare per gli anni successivi.

Tutto ciò senza peraltro godere di prepensionamenti, cassa integrazione, contributi figurativi e ammortizzatori sociali di alcun genere".

La tela raffigurante S. Omobono, patrono dei sarti, restaurata con il patrocinio della Confartigianato Novara e VCO in occasione del Cinquantesimo di fondazione. Opera di Bartolomeo Vandoni (sec. XVII), custodita nella chiesa di S. Eufemia a Novara

CELEBRAZIONI

Sarti in festa per S. Omobono

Festa dei sarti artigiani il prossimo 22 novembre.

Come da tradizione le sarte e i sarti artigiani, unitamente a famigliari e amici, si ritroveranno per celebrare la ricorrenza presso la chiesa di Sant' Eufemia di Novara, in via Magnani Ricotti.

L'appuntamento è fissato alle ore 10.15; alle 10.30 avrà inizio la Santa Messa, dopo la funzione seguirà il pranzo sociale, presso un ristorante novarese.

Le adesioni alla celebrazione e al pranzo si ricevono presso la sede di Confartigianato Novara Verbano Cusio Ossola (tel. 0321/661111) entro il prossimo 18 novembre.,

La scelta della chiesa di Sant' Eufemia conferma una radicata tradizione che lega i sarti alla chiesa e alla città di Novara.

Nella chiesa è inoltre conservata la tela raffigurante il Santo, opera del pittore oleggese Bartolomeo Vandoni e fatto restaurare da Confartigianato Novara Vco in occasione del proprio cinquantesimo di fondazione, nel 1995.

L'edizione 1998 della festa dei sarti artigiani [illegible] particolare importanza in quanto – quest'anno - proseguono i solenni festeggiamenti per gli ottocento anni della morte del Santo.

Inaugurato nel novembre 1997, l'Anno Omoboniano a Cremona - città natale del Santo- è stato un fiorire di iniziative e manifestazioni che hanno richiamato nella città [illegible] rappresentanze dei sarti di tutta Italia.

CONFRONTO A TUTTO CAMPO CON IL MINISTRO BASSOLINO

Confartigianato al Governo: maggiore attenzione al mondo artigiano

Il Presidente di Confartigianato Ivano Spalanzani ha illustrato nei giorni scorsi al Ministro del Lavoro Antonio Bassolino le proposte dell' artigianato in materia di lavoro e di previdenza. Il Presidente Spalanzani ha sottolineato la *"necessità di una netta svolta culturale rispetto alla convinzione che l'occupazione si identifichi con quella dipendente.*

Invece il lavoro indipendente rappresenta ormai oltre il 50% dell' occupazione nel Paese e le più recenti rilevazioni di Unioncamere indicano proprio nelle piccolissime imprese le realtà produttive che nel biennio '98-'99 segneranno i più alti tassi di crescita occupazionale".

Pertanto Confartigianato ha sollecitato l'estensione a chi inizia un'attività imprenditoriale o si mette in proprio nel Mezzogiorno e nelle aree montane degli sgravi triennali degli oneri sociali previsti in Finanziaria per le imprese che assumono.

In merito alla delega al Governo per la riforma degli ammortizzatori sociali, Confartigianato respinge l'ipotesi di estendere la Cig ai lavoratori delle imprese artigiane e ha chiesto invece al Ministro che *"il nuovo sistema di tutela abbia a riferimento il modello concertato tra Organizzazioni artigiane e Sindacati e sperimentato con reciproci vantaggi attraverso gli Enti bilaterali, con prestazioni certe, esigibili, di breve durata, combinato con programmi formativi di riconversione ed aggiornamento professionale".*

In particolare, sollecita la redistribuzione dell'indennità di disoccupazione per assicurare una tutela non residuale ai lavoratori dell'artigianato interessati da crisi congiunturali o strutturali.

Quanto a "Sviluppo Italia", il Presidente Spalanzani auspica un confronto con i protagonisti dell'economia reale del Mezzogiorno, affinché la nuova Agenzia "serva ad esaltare le potenzialità [illegible] le reali esigenze delle imprese del Sud e dei localismi produttivi e non finisca per riproporre inutili e dispendiosi interventi di stampo centralistico ed assistenziale".

"È stato un colloquio proficuo e utile per la franchezza e la disponibilità del Ministro Bassolino", ha commentato il presidente di Confartigianato all'uscita dal colloquio. Spalanzani ha apprezzato la convinzione espressa dal Ministro Bassolino che il lavoro indipendente e la piccola impresa sono decisive per affrontare problema dell' occupazione e per creare sviluppo. *"Ci fa ben sperare* - ha detto - *nella ripresa di un confronto costruttivo con il Governo".*

Cerchi lavoro ?

Partecipa GRATUITAMENTE agli incontri di orientamento all'attività imprenditoriale

Numero Verde 167-334488

FARE IMPRESA Confartigianato NOVARA - VERBANO CUSIO OSSOLA

ore 21.00

NOVARA - Via [illegible] tel. [illegible]

VERBANIA - [illegible] tel. [illegible]

[illegible] 0324 248566

2. I costi a carico nell'imprenditore artigiano

Toyota 4x4 Winter Collection

Toyota 4x4. Gli originali. Provate la differenza.

VI ASPETTIAMO OGGI DOMENICA 8 NOVEMBRE

Rav4 - Winter Collection
3 e 5 porte.
Motore 16v 2.0 (128 CV).
Winter Collection: porta sci e copriruota di scorta.
Da L. 37.700.000

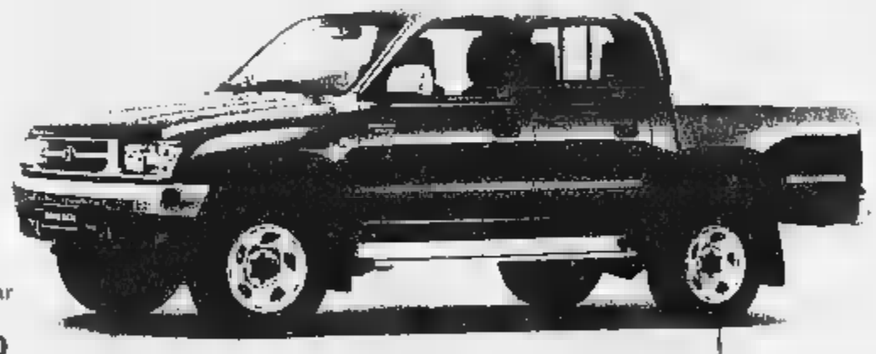

Hilux Double Cab SR5
Winter Collection
Extra Cab - Double Cab.
Motore 2.4 tD (90CV).
Winter Collection: bull-bar e fendinebbia anteriori.
Da L. 49.270.000

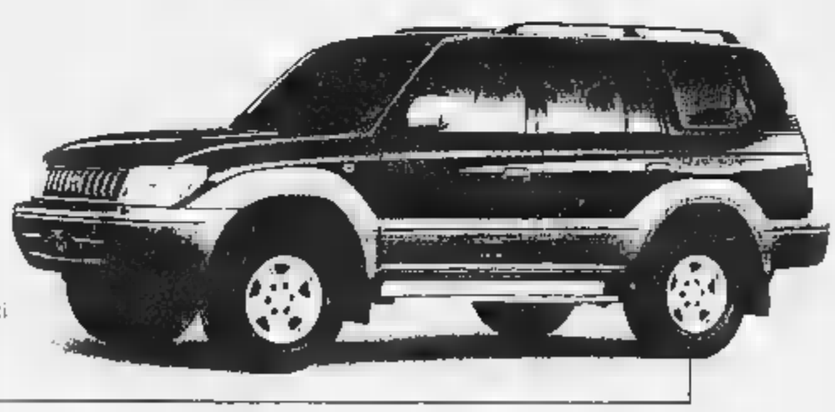

Land Cruiser serie 90
Winter Collection
3 e 5 porte.
Motore 3.0 tD (125CV).
Winter Collection: porta sci e copriruota di scorta.
Da L. 52.022.000

Nuova Corolla SW 4WD
Winter Collection
Motore 16V 1.8 (110CV).
Winter Collection: porta sci e protezione vano bagagli
Da L. 33.600.000.

Vieni a trovarci. Fino al 30 novembre, partecipando al grande concorso PROVA TOYOTA VINCI LE DOLOMITI,
puoi vincere 10 Settimane Bianche a Cortina d'Ampezzo, 50 fantastici Super Skipass Dolomiti e 200 Tavole da Snowboard.

TOP CAR NOVARA (Lumellogno) Via Pier Lombardo, 228 Tel. (0321) 456.895 - Fax. 457.223
GRAVELLONA TOCE (VB) Corso Milano, 172 Tel. (0323) 865.110 - Fax. 865.110

3 anni di garanzia TOYOTA

Venite ■ vederla. Venite ■ provarla dal vostro Concessionario Škoda.

TÜV CERT DIN ISO 9002
CERTIF. N.12 100 3177/1394

AutoArona

CONCESSIONARIA AUTOVEICOLI ŠKODA PER LA PROVINCIA DI NOVARA

Arona (No) - C.so Liberazione, 44

Amministrazione: Tel. 0322/242089 - Ricambi: 0322/48290 - Carrozzeria: 0322/241222 • Vendita e Officina: 0322/45346 - Fax 0322/240644

SKODA AUTO
Gruppo Volkswagen

Rivenditore Autorizzato: MAIERNA GIOVANNI & C. - C.so Cairoli, 65 - Tel. 0323/403308 - Verbania Intra

Velocita' alla massima convenienza

HIGHSCREEN XA SkyMIDI 350 V
Intel® Pentium® II processor 350 MHz ■ 512K cache, Tecnologia BUS ■ 100 MHz con Chipset Intel 440 BX, 64 ■ 100 Mhz SDRAM, ■ ■ Ultra DMA HDD, CD ROM 32X, Scheda Video ATI XPERT98 RAGE ■ 8 MB CON 2X AGP, Scheda Audio Sound Card 16-bit stereo, Case ATX MidiTower, Tastiera Italiana 105 tasti per Windows, Mouse, Software Home Pack: MS Windows 98, MS Internet Explorer 4.0, Globalink Language Assistant, Corel Draw 7 e ■ Home Essentials 98 ■ che comprende: ■ Word 97, ■ Works 4.5, MS Money 98, MS Encarta® World Atlas 3.0 (vers. ingl), MS Entertainment The Puzzle Collection!
Abbonamento ■ Italia ■ Line fino al 2000 Internet + e-mail 24 ore al giorno

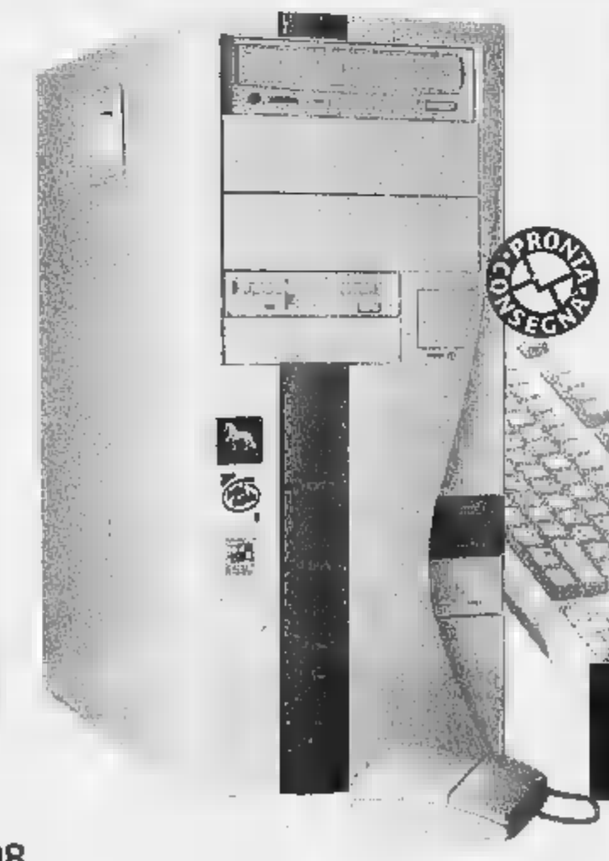

plus!
- 350 Mhz
- HDD ■ ■ ultra DMA
- software home pack

intel inside pentium®II

Tasso 0 nessun anticipo 10 rate mensili

lit. ~~2.199.000~~

PREZZO IVA INCLUSA:
lit. 1.999.000

NOVARA
Via XXII Marzo, 212 A Tel. 0321/402798

■■■■■■■■ (SS per Gozzano)
Via Kennedy 22 Tel. 0322/846498

VOBIS MICROCOMPUTER

La prima catena europea dell'Informatica

al 21 Novembre

Taglia prezzi

94 Tantissimi Prodotti di Qualità

tre

ale

3X2

Le 12 deliziose Ceramiche Provenzali... Raccogli i Bollini Ami!

7

tri

i

...ini

BORGOMANERO ▪ BORGOSESIA ▪ BUSTO ARSIZIO
O ▪ SUNO ▪ VIGEVANO ▪ DORMELLETTO • OMEGNA

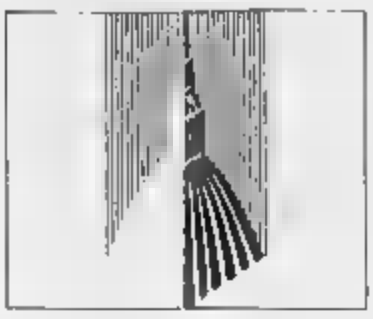

Prima di rivolgersi al giudice, le imprese devono tentare di conciliare p

Subfornitura e conciliazione: le

Una procedura proposta dalla Camera Arb

Cosa fare nel caso sorgano malaugurate controversie nel contesto di un rapporto di subfornitura?

La legge prevede l'obbligo di tentare la conciliazione presso le Camere commercio prima di rivolgersi al giudice competente (art. 10, L.192/98): in caso lite, quindi, bisognerà andare alla Camera di commercio della provincia in cui ha sede il subfornitore e presentare domanda di conciliazione. Presso le Camere di commercio di Torino, Alessandria, Asti, Biella, Cuneo, Verbania e Vercelli è attiva la Camera Arbitrale del Piemonte che i suoi uffici assiste le imprese fin dall'avvio della nuova procedura di conciliazione.

La domanda può pre congiuntamente dalle parti oppure singolarmente dalla parte che ne ha interesse; in questo caso, Segreteria della Camera Arbitrale invita la controparte ad aderire alla proposta e, se la risposta affermativa, procede alla nomina del conciliatore, scegliendolo in una lista appositamente predisposta sulla base criteri che tengono conto delle specifiche competenza e dalla partecipazione ad appositi corsi di formazione.

Il conciliatore, nel corso di un incontro con le parti, tenta di far loro raggiungere un accordo soddisfacente per entrambe, utilizzando la propria esperienza professionale e soprattutto specifiche tecniche di conciliazione, ampiamente sperimentate nei Paesi anglosassoni, dove molto diffuse e danno risultati positivi nel 90% dei casi. La procedura di conciliazione si conclude entro 30 giorni dalla presentazione della domanda. Se le parti non si accordano o la controparte rifiuta di partecipare all'udienza, la Camera Arbitrale rilascerà un documento che attesta l'avvenuto tentativo di conciliazione che permetterà alla parte richiedente di avviare la causa davanti al giudice o all'arbitro.

la conciliazione obbligatoria nel caso della subfornitura, essa costituisce comunque una valida opzione per la risoluzione negoziale delle controversie in qualsiasi campo. E' particolarmente consigliabile nei casi di rapporti di durata, dove entrambe le parti hanno interesse specifico alla continuazione delle relazioni commerciali, che potrebbero essere pregiudicate dal ricorso ai mezzi tradizionali, siano essi l'arbitrato o la giustizia ordinaria.

Il successo della conciliazione garantisce infatti alle parti un nuovo accordo, che consente ristabilire quel clima di fiducia essenziale per un'effi collaborazione, nell'inte di entrambi i contraenti.

Questi servizi sono offerti da tempo dalla Camera Arbitrale del Piemonte, un'associazione creata dalle Camere di commercio piemontesi. Le imprese hanno dunque la possibilità di risolvere le controversie commerciali con il ri alle procedure di conciliazione e di arbitrato rapido, oltre a quelle di arbitrato tradizionale. Si tratta di forme alternative di risoluzione delle controversie, gestite dalla Camera Arbitrale attraverso una rete di uffici in tutte le provin in cui hanno sede le Camere di commercio aderenti.

servizio della Camera Arbitrale del Piemonte, che è in piena attività dopo i primi anni dedicati alla promozione, non si limita al solo disbrigo delle pratiche di carattere amministrativo, ma comprende anche l'assistenza alle parti in lite nella compilazione delle domande, l'organizzazione di corsi di formazione ed aggiornamento per arbitri e conciliatori (giunti alla quattordicesi edizione) e di convegni su temi specifici destinati agli operatori.

Sono noti i vantaggi dell'arbitrato, soprattutto se rituale - vale a dire che si conclude con un lodo avente efficacia di sentenza -, rispetto al ricorso al tribunale. Tuttavia per i suoi costi generalmente elevati l'arbitrato è strumento tradizionalmente utilizzato solo dalle grandi imprese. La Camera Arbitrale del Piemon ha reso possibile anche alle piccole e medie imprese il ri corso all'arbitrato attraverso la riduzione dei suoi costi, secondo le funzioni di vigilanza sulla correttezza e sulla trasparenza del mercato, istitu

RIFIUTI INDUSTRIALI

Scarti e vecchi apparecchi

E' possibile vendere od acquistare scarti lavorazione e apparecchiature dismesse. L'Ufficio Ambiente della Camera di commercio stampa ogni quattro mesi bollettino della Borsa Rifiuti Industriali consultabile anche su Internet all'indirizzo www.to.camcom.it. Attualmente è disponibile l'elenco relativo al secondo quadrimestre 1998.

Il servizio della Borsa Rifiuti Industriali è assolutamente gratuito e può diventare un prezioso aiuto per chi desidera vendere acquistare scarti di lavorazione riutilizzabili apparecchiature dismesse. I vantaggi sono evidenti, soprattutto in termini di realizzi a fronte di vendite ed acquisti di apparecchiature che possono anche essere di particolari tecnologie. Le inserzioni vengono riportate sul bollettino in forma anonima.

Informazioni sugli inserzionisti e altre notizie utili per la pubblicazione nuovi annunci possono essere richieste al telefono 0115716552 o tramite e-mail ambiente@to.camcom.it.

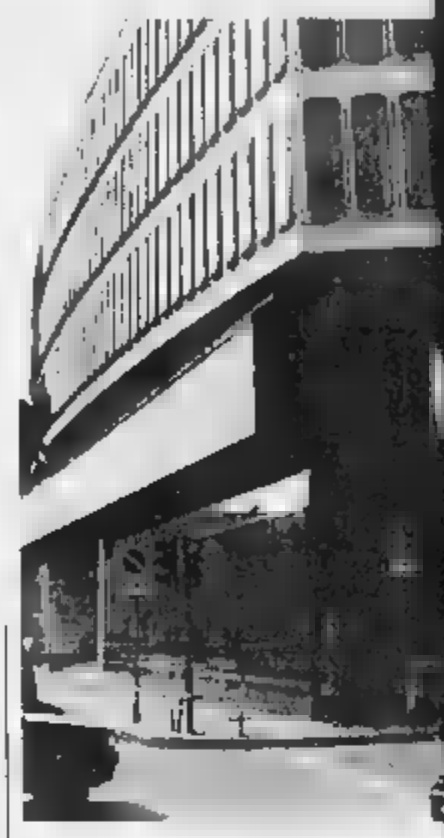

TACCUINO

PREMIO FEDELTA' AL LAVORO
e Teatro Alfieri

Domenica 29 novembre la Ca di Torino consegnerà presso il Teatro Alfieri, in piazza Solferino 2, il XLVI Premio della Fedeltà al Lavoro e per il Progresso Economico. Durante la manifestazione, che inizierà alle ore 9.30, saranno 271 i premiati tra lavoratori, imprenditori e pensionati che hanno dedicato almeno 35 anni di lavoro alla azienda. Nell'occasione verrà conferito anche il premio 'Torinese dell'anno' per il 1997 al prof. Rodolfo Zich, rettore Politecnico di Torino.

TELEMACO
Raccolta adesioni

Alla Camera di commercio di Torino, prenderà il via il servizio Telema per il rilascio di certificazioni e visure del Registro delle Imprese e dell'Albo Imprese Artigiane attraverso sportelli telematici presso alcuni enti con i quali è in corso firma di una convenzione. I soggetti interessati ad attivare il servizio Telemaco, siano essi Comuni, Comunità Montane, altri Enti pubblici o associazioni di categoria, possono contattare direttamente i responsabili Infocamere: Maurizio Savio tel. - 6426598, Bruno Tagliatto 0335 - 6426501, Marina Rossi 0335 - 6426500.

Incontri gratuiti per

Il 9 e il 10 novembre proseguono presso Torino Incontra, via Nino Costa 8, le giornate di informazione organizzate dalla Camera di commer di Torino. Lunedì 9, dalle 9.30 alle 13.30, si parlerà di agevolazioni per le imprese del settore manifatturiero, estrattivo e dei servizi, in particolare legati al turismo. Martedì 10 dalle ore 16.30 alle 19.30 si affronterà il tema 'Il fisco in azienda: reddito da lavoro dipendente e fringe benefits, novità fiscali e contributive'. Gli incontri sono gratuiti previa iscrizione telefonica. Per informazioni: Ufficio Formazione assistenza alle imprese, tel. 011 5716.382/580.

MULTIMEDIALE
Programma Quadro

Il 16 novembre a Torino Incontra, via Nino Costa 8, dalle ore 14 si svolgerà seminario sulle opportunità per il settore multimediale nel V Programma Quadro di Ricerca Sviluppo Tecnologico dell'Unione Europea, organizzato da Multimedia Special Interest Group Italia (facente parte del COREP, Politecnico di Torino) collaborazione dello Sportello APRE Piemonte e dell'ALPS Innovation Relay Centre. seminario fornirà un panorama del multimediale in alcuni Paesi europei e presenterà il V Programma Quadro sulla società dell'informazione. Saranno presenti imprese europee che hanno partecipato Programmi precedenti e che potrebbero diventare partner progetti presentati in quello attuale. Interverrà inoltre Y.R. De Cotret, responsabile presso la Commissione europea per il settore multimediale. Per informazioni: Ufficio APRE-IRC, tel. 0115716378, email:alps@to.camcom.it.

Sviluppo prodotto e crescita impresa

La Camera di commercio di Torino, in collaborazione con il Dipartimento di Sistemi di Produzione del Politecnico, promosso 'OTEO-Osservatorio Tecnologico, Economico, Organizzativo', ricerca finalizzata a comprendere determinanti e gli effetti dell'innovazione tecnologica nell'ambito della produzione. La pubblicazione 'Sviluppo del prodotto e crescita dell'impresa', che raccoglie le conclusioni tecniche e scientifiche, sarà presentata il novembre presso Torino Incontra, via Nino Costa 8, alle ore 16.30. informazioni: Ufficio Tecnologie e Innovazione, Camera di commercio, tel. 0115716.288.

Repertorio prodotti

Prosegue l'iniziativa avviata dalla Società degli Ingegneri e degli Architetti in Torino (Siat) con il sostegno della Camera di commercio di Torino, per la realizzazione di un Repertorio prodotti per l'edilizia di lavorazione piemontese. Il volume, costituito da schede tecniche di presentazione qualitativa dei materiali, vuole favorire gli operatori del nella ricerca ed individuazione delle produzioni e dei fornitori locali. aziende interessate all'iniziativa (che comporta una quota minima di L.250.000) devono presentare le schede tecniche dei propri materiali entro novembre. Informazioni: Società degli Ingegneri e degli Architetti in Torino . 011 6508511, fax 011

Iniziativa della Camera di commercio di Torino in cooperazione

Come aiutare l'export in Paes

Esempi di operazioni per imprese medi

Come le attività commerciali delle imprese italiane aree definite rischio» per instabilità politica, insolvenza del committente o altri fattori strutturali, ma che potrebbero mercati interessanti? La risposta è nel nuovo servizio che lo Sportello Mondializzazione della Camera di commercio di Torino propone alle aziende, con le più recenti soluzioni «finanza alternativa». Queste opportunità saranno l'oggetto del seminario che lo Sportello Mondializzazione presenterà venerdì 13 novembre p.v. presso Centro Congressi Torino Incontra, Nino Costa 8, a partire dalle 11.

Nato dagli accordi siglati tra la Camera di commercio Torino e il Centro Estero Camere Commercio Piemontesi con Simest, Mediocredito Centrale Promos Milano, dopo quasi dall'inizio della sua attività, lo Sportello propone un incontro di formazione rivolto alle piccole e medie imprese che intendono esportare in aree geografiche e in Paesi cosiddetti «a rischio».

Il internazionale appare sempre più caratterizzato dalla progressiva apertura dei mercati e da una crescente concorrenza che impongono la necessità per le imprese italiane di acquisire quote di mercato anche in Paesi dove le crisi finanziarie e fattori di ordine strutturale rendono più difficile una penetrazione degli investimenti e delle esportazioni nazionali. Spesso l'operatore italiano per competitivo deve concedere condizioni di pagamento vantaggiose ai propri clienti e si trova in seguito a dover risolve problemi legati alla ricerca sul mercato internazionale di acquirenti delle merci o dei titoli di credito ricevuta parziale e totale pagamento della fornitura.

Per dare una risposta concreta a queste esigenze, in collaborazione con MedioTrade cietà del Gruppo Mediocredito Centrale, lo Sportello Mondializzazione avvia un nuovo servizio finalizzato ad aiutare le Pmi nella ricerca di adeguati canali di finanziamento delle loro esportazioni e nell'utilizzo di strumenti di finanza alternativa quali il countertrade e il forfaiting.

Nell'ambito del seminario saranno presentati alle imprese piemontesi i servizi di finanziamento all'export e di supporto al trading offerti da MedioTrade, che può gestire per conto dell'operatore italiano le operazioni connesse alla vendita di quanto ricevuto a fronte della fornitura e allo «smobilizzo» dei titoli di credito rilasciati dall'acquirente.

Con l'attivazione di questo nuovo servizio, lo Sportello Mondializzazione arricchisce la gamma di opportunità di consulenza e assistenza per l'estero a disposizione delle imprese piemontesi. Da alcuni mesi infatti, la Camera di commercio per l'area di Torino e il Centro Estero Camere Commercio Piemontesi per le altre province, sono i referenti privilegiati per le imprese che hanno

Sotto forma di credito di imposta, da utilizzarsi entro l'anno in corso

Ancora disponibili cento miliardi

Incentivi fiscali per il commercio ed il turismo

Con L. 449/97 è stata prevista la concessione di un incentivo fiscale per il commercio ed il turismo sotto forma credito di imposta. Nonostante la spedizione delle domande di richiesta di accesso ai benefici sia iniziata dal 1° luglio, ad oggi ancora circa 100 miliardi di agevolazioni fiscali da distribuire. cifra di tutto rispetto per settore, quello del commercio e turismo, in fase di profonda ristrutturazione e cambiamento, in attesa della liberalizzazione prossimo aprile 1999.

I soggetti al contributo sono le piccole e le medie imprese commerciali operanti nei seguenti settori:

vendita al dettaglio;

b) somministrazione al pubblico di alimenti e bevande;

c) imprese turistiche definite dalla L. 217/1983 e dalle leggi regionali, comprese le agenzie di viaggi.

Sono al contributo le riferite all'acquisto di beni strumentali di nuova fabbricazione, pertinenti all'attività esercitata nell'unità locale cui sono destinati e oggetto di ammortamento: mobili, attrezzature, macchine d'ufficio, impianti allarme, ecc. Non ammissibili le spese relative a vetture, edifici, costruzioni e fabbricati, scorte e investimenti oggetto di autofatturazione.

Per poter essere spe devono state integralmente fatturate a partire dal 1° gennaio 1998 e devono essere calcolate al netto dell'Iva e di eventuali altre imposte, delle spese notarili, degli interessi passivi, dei costi d'imballaggio e di trasporto, dei materiali di consumo. L'impresa richiedente deve avere effettua pagamenti, corrisposto e rate, pari almeno al 30 del costo agevolabile di ciascuno dei beni oggetto della fatturazione. L'agevolazione è pari al 20% della spesa e non può comunque superare i milioni per il triennio per ogni impresa, indipendentemente dal numero di domande presentate e dal numero di unità locali interessate.

La domanda deve presentata (tramite raccomandata r.r.) alla Camera di commercio della provincia dove è situata l'unità locale in cui vengono utilizzati i beni per i quali si chiedono le agevolazioni.

Sulla busta deve indicato il riferimento: «Art. 11 legge 27 dicembre 1997 n. 449 - Incentivi fiscali per il commercio»; e va utilizzato, anche in fotocopia, lo schema allegato alla circolare ministeriale 19/3/1998 n. 915190, in distribuzione presso gli uffici camerali oppure reperibile direttamente presso il sito internet del ministero dell'Industria (http://www.minindustria.it). Il ministero ordinerà secondo l'ordine cronologico di spedizione le domande validamente trasmesse da ciascuna Camera di commercio. Informazioni presso l'Ufficio Formazione e assistenza alle imprese, Camera di commercio di Torino, tel. 0115716.382

Dal 9 al 21 Novembre

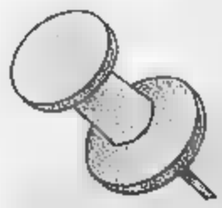

-30%
sulle nostre
Carni
di Maiale

Taglia prezzi
su Tantissimi
Prodotti di Qualità

3x2

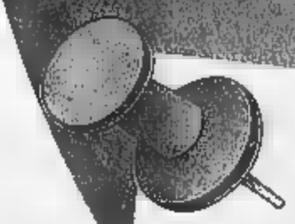

2+1
sui nostri
Freschi

Le 12 deliziose
Ceramiche
Provenziali...
Raccogli i
Bollini Uni!

Uni

■ NOVARA ■ ARONA • BORGOMANERO ■ BORGOSESIA • BUSTO ARSIZIO
• GALLIATE • GOZZANO ■ SUNO ■ VIGEVANO ■ DORMELLETTO ■ OMEGNA

SALVO EVENTUALI AUMENTI ■ IMPOSTA ■ FINO AD ESAURIMENTO DELLE SCORTE - I PREZZI POSSONO SUBIRE VARIAZIONI ■ CASO DI ERRORI DI STAMPA E MODIFICHE ALLE LEGGI FISCALI - DISEGNI E FOTOGRAFIE HANNO VALORE PURAMENTE ILLUSTRATIVO

Prima di rivolgersi al giudice, le imprese devono tentare di conciliare presso la Camera di commercio

Subfornitura e conciliazione: le nuove regole

Una procedura proposta dalla Camera Arbitrale del Piemonte

Cosa fare nel caso sorgano malaugurate controversie nel contesto di un rapporto di subfornitura?

La legge preveda l'obbligo di tentare la conciliazione presso le Camere di commercio prima di rivolgersi al giudice competente (art. 10, L.192/98): in caso di lite, quindi, bisognerà andare alla Camera di commercio della provincia in cui ha sede il subfornitore e presentare domanda di conciliazione. Presso le Camere di commercio di Torino, Alessandria, Asti, Biella, Cuneo, Verbania e Vercelli è attiva la Camera Arbitrale del Piemonte che con i suoi uffici assiste le imprese fin dall'avvio della nuova procedura di conciliazione.

La domanda può essere presentata congiuntamente dalle parti oppure singolarmente dalla parte che ne ha interesse; in questo caso, la Segreteria della Camera Arbitrale invita la controparte ad aderire alla proposta e, se la risposta è affermativa, procede alla nomina del conciliatore, scegliendolo in una lista appositamente predisposta sulla base di criteri che tengono conto delle specifiche competenze e della partecipazione ad appositi corsi di formazione.

Il conciliatore, nel corso di un incontro con le parti, tenta di far loro raggiungere un accordo soddisfacente per entrambe, utilizzando la propria esperienza professionale e soprattutto specifiche tecniche di conciliazione, ampiamente sperimentate nei Paesi anglosassoni, dove sono molto diffuse e danno risultati positivi nel 90% dei casi. La procedura di conciliazione si conclude entro 30 giorni dalla presentazione della domanda. Se le parti non si accordano o la controparte rifiuta di partecipare all'udienza, la Camera Arbitrale rilascerà un documento che attesta l'avvenuto tentativo di conciliazione che permetterà alla parte richiedente di avviare la causa davanti al giudice e all'arbitro.

Se la conciliazione è obbligatoria nel caso della subfornitura, essa costituisce comunque una valida opzione per la risoluzione negoziale delle controversie in qualsiasi campo. E' particolarmente consigliabile nei casi di rapporti di durata, dove entrambe le parti hanno interesse specifico alla continuazione delle relazioni commerciali, che potrebbero essere pregiudicate dal ricorso ai mezzi tradizionali, siano essi l'arbitrato o la giustizia ordinaria.

Il successo della conciliazione garantisce infatti alle parti un nuovo accordo, che consente di ristabilire quel clima di fiducia essenziale per un'efficace collaborazione, nell'interesse di entrambi i contraenti.

Questi servizi sono offerti da tempo dalla Camera Arbitrale del Piemonte, un'associazione creata dalle Camere di commercio piemontesi. Le imprese hanno dunque la possibilità di risolvere le controversie commerciali con il ricorso alle procedure di conciliazione e di arbitrato rapido, oltre a quelle di arbitrato tradizionale. Si tratta di forme alternative di risoluzione delle controversie, gestite dalla Camera Arbitrale attraverso una rete di uffici in tutte le province in cui hanno sede le Camere di commercio aderenti.

Il servizio della Camera Arbitrale del Piemonte, che è in piena attività dopo i primi anni dedicati alla promozione, non si limita al solo disbrigo delle pratiche di carattere amministrativo, ma comprende anche l'assistenza alle parti in lite nella compilazione delle domande, l'organizzazione di corsi di formazione ed aggiornamento per arbitri e conciliatori (giunti alla quattordicesima edizione) e di convegni su temi specifici destinati agli operatori.

Sono noti i vantaggi dell'arbitrato, soprattutto se rituale - vale a dire che si conclude con un lodo avente efficacia di sentenza -, rispetto al ricorso al tribunale. Tuttavia per i suoi costi generalmente elevati l'arbitrato è uno strumento tradizionalmente utilizzato solo dalle grandi imprese. La Camera Arbitrale del Piemonte ha reso possibile anche alle piccole e medie imprese il ricorso all'arbitrato attraverso la riduzione dei suoi costi, secondo le funzioni di vigilanza sulla correttezza e sulla trasparenza del mercato, istituzionalmente affidate alle Camere di commercio.

Inoltre la Camera Arbitrale offre un ulteriore servizio alle imprese: l'arbitrato rapido, una procedura particolarmente adatta alle controversie di piccole o medie dimensioni, che si conclude con un lodo rituale nel giro di appena tre mesi, con una sola udienza e con costi davvero contenuti per le parti (da 1 a 3 milioni, in base al valore della controversia, comprensivi di spese amministrative e del compenso dell'arbitro).

Per informazioni: Segreteria della Camera Arbitrale del Piemonte: tel. 0115716.411

RIFIUTI INDUSTRIALI

Scarti e vecchi apparecchi

E' possibile vendere od acquistare scarti di lavorazione e apparecchiature dismesse. L'Ufficio Ambiente della Camera di commercio stampa ogni quattro mesi il bollettino della Borsa Rifiuti Industriali consultabile anche in Internet all'indirizzo www.to.camcom.it. Attualmente è disponibile l'elenco relativo al secondo quadrimestre 1998.

Il servizio della Borsa Rifiuti Industriali è assolutamente gratuito e può diventare un prezioso aiuto per chi desidera vendere o acquistare scarti di lavorazione riutilizzabili o apparecchiature dismesse. I vantaggi sono evidenti, soprattutto in termini di realizzi a fronte di vendite ed acquisti di apparecchiature che possono anche essere di particolari tecnologie. Le inserzioni vengono riportate sul bollettino in forma anonima.

Informazioni sugli inserzionisti e altre notizie utili per la pubblicazione di nuovi annunci possono essere richieste al telefono 0115716552 o tramite e-mail ambiente@to.camcom.it.

TACCUINO

FEDELTA' AL LAVORO
Aziende e lavoratori al Teatro

Domenica 29 novembre la Camera di commercio di Torino consegnerà presso il Teatro Alfieri, in piazza Solferino 2, il XLVI Premio della Fedeltà al Lavoro e per il Progresso Economico. Durante la manifestazione, che inizierà alle ore 9.30, saranno 271 i premiati tra lavoratori, imprenditori e pensionati che hanno dedicato almeno 35 anni di lavoro alla stessa azienda. Nell'occasione verrà conferito anche il premio 'Torinese dell'anno' per il 1997 al prof. Rodolfo Zich, rettore del Politecnico di Torino.

TELEMACO
adesioni

Alla Camera di commercio di Torino, prenderà il via il servizio Telemaco per il rilascio di certificazioni e visure del Registro delle Imprese e dell'Albo Imprese Artigiane attraverso sportelli telematici presso alcuni enti con i quali è in corso la firma di una convenzione. I soggetti interessati ad attivare il servizio Telemaco, siano essi Comuni, Comunità Montane, altri Enti pubblici e associazioni di categoria, possono contattare direttamente i responsabili di Infocamere: Maurizio Savio tel. 0335 - 6426598, Bruno Togliatto 0335 - 6426501, Marina Rossi 0335 - 6426500.

FORMAZIONE
Incontri gratuiti per PMI

Il 9 e il 10 novembre proseguono presso Torino Incontra, via Nino Costa 8, le giornate di informazione organizzate dalla Camera di commercio di Torino. Lunedì 9, dalle 14 alle 13.30, si parlerà di agevolazioni per le imprese del settore manifatturiero, estrattivo e dei servizi, in particolare legati al turismo. Martedì 10 dalle ore 16.30 alle 19.30 si affronterà il tema 'Il fisco in azienda: il reddito da lavoro dipendente e i fringe benefits, novità fiscali e contributive'. Gli incontri sono gratuiti previa iscrizione telefonica. Per informazioni: Ufficio Formazione e assistenza alle imprese, tel. 011 5716.382/580.

INNOVAZIONE
Il V Programma Quadro

Il 16 novembre a Torino Incontra, via Nino Costa 8, dalle 14 si svolgerà un seminario sulle opportunità per il settore multimediale nel V Programma Quadro di Ricerca e Sviluppo Tecnologico dell'Unione Europea, organizzato da Multimedia Special Interest Group Italia (facente parte del COREP, Politecnico di Torino) con la collaborazione dello Sportello Piemonte dell'ALPS Innovation Relay Centre. Il seminario fornirà un panorama del multimediale in alcuni Paesi europei e presenterà il V Programma Quadro sulla società dell'informazione. Saranno presenti imprese europee che hanno partecipato ai Programmi precedenti e che potrebbero diventare partner di progetti presentati in quello attuale. Interverrà inoltre Y.R. De Couret, responsabile presso la Commissione europea per il settore multimediale. Per informazioni: Ufficio APRE-IRC, tel. 0115716378, email:alps@to.camcom.it.

PUBBLICAZIONI
Sviluppo prodotto e impresa

La Camera di commercio di Torino, in collaborazione con il Dipartimento di Sistemi di Produzione del Politecnico, ha promosso 'OTEO-Osservatorio Tecnologico, Economico, Organizzativo', ricerca finalizzata a comprendere le determinanti e gli effetti dell'innovazione tecnologica nell'ambito della produzione. La pubblicazione 'Sviluppo del prodotto e dell'impresa', che ne raccoglie le conclusioni tecniche e scientifiche, sarà presentata il 25 novembre presso Torino Incontra, via Nino Costa 8, alle ore 16.30. Per informazioni: Ufficio Tecnologie e Innovazione, Camera di commercio, tel. 0115716.288.

EDILIZIA
Repertorio di prodotti

Prosegue l'iniziativa avviata dalla Società degli Ingegneri e degli Architetti in Torino (Siat) con il sostegno della Camera di commercio di Torino, per la realizzazione di un Repertorio di prodotti per l'edilizia di lavorazione piemontese. Il volume, costituito da schede tecniche di presentazione qualitativa dei materiali, vuole favorire gli operatori del settore nella ricerca ed individuazione delle produzioni e dei fornitori locali. Le aziende interessate all'iniziativa (che comporta una quota minima di L.250.000) devono presentare le schede tecniche dei propri materiali entro il 30 novembre. Informazioni: Società degli Ingegneri e degli Architetti in Torino tel. 011 6508511, fax 011 6508168.

Iniziativa della Camera di commercio di Torino in cooperazione con MedioTrade

Come aiutare l'export in Paesi difficili

Esempi di operazioni per imprese medio-piccole

Come sostenere le attività commerciali delle imprese italiane in definite «a rischio» per instabilità politica, insolvenza del committente o altri fattori strutturali, ma che potrebbero essere mercati interessanti? La risposta è nel nuovo servizio che lo Sportello Mondializzazione della Camera di commercio di Torino propone alle aziende, con le più recenti soluzioni di «finanza alternativa». Queste opportunità saranno l'oggetto del seminario che lo Sportello Mondializzazione presenterà venerdì 13 novembre p.v. presso il Centro Congressi Torino Incontra, via Nino Costa 8, a partire dalle ore 11.

Nato dagli accordi siglati tra la Camera di commercio di Torino e il Centro Estero Camere Commercio Piemontesi Simest, Mediocredito Centrale e Promos Milano, dopo quasi dall'inizio della sua attività, lo Sportello propone un incontro di formazione rivolto alle piccole e medie imprese che intendono esportare in aree geografiche e in Paesi cosiddetti «a rischio».

Il nuovo scenario internazionale appare sempre più caratterizzato dalla progressiva apertura dei mercati e da una crescente concorrenza che impongono la necessità per le imprese italiane di acquisire quote di mercato anche Paesi dove le crisi finanziarie e fattori di ordine strutturale rendono più difficile una penetrazione degli investimenti e delle esportazioni nazionali. Spesso l'operatore italiano per essere competitivo deve concedere condizioni di pagamento vantaggiose ai propri clienti e si trova in seguito a dover risolvere problemi legati alla ricerca sul mercato internazionale di acquirenti delle merci e dei titoli di credito ricevutia parziale o totale pagamento della fornitura.

Per dare una risposta concreta a queste esigenze, in collaborazione con MedioTrade società del Gruppo Mediocredito Centrale, lo Sportello Mondializzazione avvia un nuovo servizio finalizzato ad aiutare le Pmi nella ricerca di adeguati canali di finanziamento delle loro esportazioni e nell'utilizzo di strumenti di finanza alternativa quali il countertrade o il forfaiting.

Nell'ambito del seminario saranno presentati alle imprese piemontesi i servizi di finanziamento all'export e di supporto al trading offerti da MedioTrade, che può gestire per conto dell'operatore italiano le operazioni connesse alla vendita di quanto ricevuto a fronte della fornitura e allo «smobilizzo» dei titoli di credito rilasciati dall'acquirente.

Con l'attivazione di questo nuovo servizio, lo Sportello Mondializzazione arricchisce la gamma di opportunità di consulenza e assistenza per l'estero a disposizione delle imprese piemontesi. Da alcuni mesi infatti, la Camera di commercio per l'area di Torino e il Centro Estero Camere Commercio Piemontesi per le altre province, sono i referenti privilegiati per le imprese che hanno scelto di intraprendere la strada dell'internazionalizzazione, mettendole in condizione di beneficiare di tutte le agevolazioni previste dalla legge italiana e dalle normative comunitarie a sostegno dell'apertura di sedi e strutture commerciali all'estero, per la costituzione di joint-ventures in Paesi esterni all'Unione Europea, nonchè di usufruire di agevolazioni in materia di credito alle esportazioni.

Per accedere ai servizi gratuiti dello Sportello occorre fissare un appuntamento presso una delle sedi sopra indicate: qui è possibile presentare il progetto di investimento ed eventualmente procedere per attivare un contatto diretto con i funzionari di Simest e Mediocredito Centrale, che attualmente gestiscono l'erogazione dei finanziamenti agevolati.

Per informazioni ci si può rivolgere allo Sportello Mondializzazione, Camera di commercio di Torino tel. 011 5716.372/296; fax 011 5716.517; email: sintesi@to.camcom.it

INTERNAZIONALE

Missione a Washington

La Camera di commercio di Torino ha organizzato per i giorni 1-2-3 dicembre una missione di imprese interessate ad entrare direttamente in contatto con i funzionari del Gruppo Banca Mondiale e del Banco Inter-Americano di Sviluppo. La missione intende favorire la conoscenza reciproca tra le Istituzioni e le imprese italiane che desiderano partecipare a gare internazionali e costituire joint ventures all'estero, per questo sarà organizzata sulla base delle caratteristiche e delle esigenze delle imprese partecipanti. Accanto ad incontri collettivi con i rappresentanti italiani in seno agli Organismi e con alti funzionari delle due Banche saranno programmati incontri individuali tra ogni impresa partecipante e i Task Manager responsabili per i progetti, i settori e i Paesi emergenti verso i quali l'impresa intende intraprendere strategie di internazionalizzazione. I partecipanti alla missione dovranno sostenere i costi relativi al viaggio, alla permanenza a Washington e al versamento di una quota di partecipazione lire 500.000 + iva (non richiesta agli iscritti al Club del Procurement della Camera di commercio).

Per informazioni: Servizio Organismi Internazionali Camera di commercio di Torino tel. 011 5716296/363, fax 011 5716383, email: sol@to.camcom.it

Sotto forma di credito di imposta, da utilizzarsi entro l'anno in corso

Ancora disponibili cento miliardi

Incentivi fiscali per il commercio ed il turismo

Con la L. 449/97 è prevista la concessione di un incentivo fiscale per il commercio ed il turismo sotto forma di credito di imposta. Nonostante la spedizione delle domande di richiesta di accesso ai benefici sia iniziata dal 1° luglio, oggi vi sono ancora 100 miliardi di agevolazioni fiscali da distribuire: una cifra di tutto rispetto per un settore, quello del commercio e turismo, in fase di profonda ristrutturazione e cambiamento, in attesa della liberalizzazione del prossimo aprile 1999.

I soggetti ammessi al contributo sono le piccole e le medie imprese commerciali operanti nei seguenti settori:

a) vendita al dettaglio;

b) somministrazione al pubblico di alimenti e bevande;

c) imprese turistiche definite dalla L. 217/1983 e dalle leggi regionali, comprese le agenzie di viaggi.

Sono ammesse al contributo le spese riferite all'acquisto di beni strumentali di nuova fabbricazione, pertinenti all'attività esercitata nell'unità locale cui sono destinati e oggetto di ammortamento: mobili, attrezzature, macchine d'ufficio, impianti allarme, ecc. Non sono ammissibili le spese relative a vetture, edifici, costruzioni e fabbricati, scorte e investimenti oggetto di autofatturazione.

Per poter essere ammesse le spese devono essere state integralmente fatturate a partire dal 1° gennaio e devono essere calcolate al netto dell'Iva e di eventuali altre imposte, delle spese notarili, degli interessi passivi, dei costi d'imballaggio e di trasporto, dei materiali di consumo. L'impresa richiedente deve aver effettuato pagamenti, corrisposto canoni o rate, pari almeno al 30 % del costo agevolabile di ciascuno dei beni oggetto di fatturazione. L'agevolazione è pari al 20% della spesa e non può comunque superare i 50 milioni per il triennio per ogni impresa, indipendentemente dal numero di domande presentate e dal numero di unità locali interessate.

La domanda deve essere presentata (tramite raccomandata r.r.) alla Camera di commercio della provincia dove è situata l'unità locale in cui vengono utilizzati i beni per i quali si chiedono le agevolazioni.

Sulla busta deve essere indicato il riferimento: «Art. 11 legge 27 dicembre 1997 n. 449 - Incentivi fiscali per il commercio»; e va utilizzato, anche in fotocopia, lo schema allegato alla circolare ministeriale 19/3/1998 n. 915190, in distribuzione presso gli uffici camerali oppure reperibile direttamente presso il sito internet del ministero dell'Industria (http://www.minindustria.it). Il ministero ordinerà secondo l'ordine cronologico di spedizione le domande validamente trasmesse da ciascuna Camera di commercio. Informazioni presso l'Ufficio Formazione e assistenza alle imprese, Camera di commercio di Torino, tel. 0115716.382

CAMERA DI COMMERCIO INDUSTRIA ARTIGIANATO E AGRICOLTURA DI TORINO

Sede: via San Francesco da Paola 24 - 10123 Torino
Telefono (011) 5716.1 - Fax (011) 5716.516 - www.to.camcom.it
Orari di apertura al pubblico
dal lunedì al giovedì: **9,00-12,15; 14,30-15,45** venerdì: **9,00-12,15**
Il Registro delle Imprese rimane chiuso anche il martedì pomeriggio

UFFICI DECENTRATI
Orari di apertura al pubblico
dal lunedì al venerdì: **9,00-12,30**; il martedì e il giovedì **14,30-15,45**

CHIERI
Via Jervis 8 - Tel. (011) 5714.200 - Fax (011) 5714.205
Centro di assistenza per le imprese Canavese: tel. (011) 5714.220

IVREA
Via Cavour 50 - Tel. (011) 571.4600 - Fax (011) 571.4605

PINEROLO
Viale Marniani 1 - Tel. (011) 571.43.00; (011) 571.43.05

SETTIMO TORINESE
Via Verdi 4 - Tel. (011) 5714.500/1/2 - Fax (011) 5714.505

SUSA
Corso Trieste 15 - Tel. (011) 5714.400 - Fax (011) 5714.405

Centro Congressi Torino Incontra, Via Nino Costa 8 - 10123 Torino
Uffici: via S. Francesco da Paola 28 - 10123 Torino - Tel. (011) 557.6800 Uff. Congressi. Tel. (011) 557.6810 Segreteria - amministr. - www.torinoincontra.org
Laboratorio chimico Camera Commercio Torino, Via Ventimiglia 165 - 10127 Torino - Tel. (011) 670.0111 - Fax (011) 670.0100 - www.lab-to.camcom.it
Centro Estero Camere Via Ventimiglia 165 - 10127 Torino - Tel. (011) 670.0511 - (011) 595.5456 - www.centroestero.org
Via San Francesco da Paola - 10123 Torino - Tel. (011) 5716.1 - Fax (011) 5716.515 - www.ple.camcom.it
Rue l'Industrie 22/24 - 1040 Bruxelles - Tel. (2) 55.00.250 - Fax (2) 55.00.259

centralissimo bilocale soppalca-
moautonomo L. 290 milioni. Fondo-
82 647.047.
vista mare 2 camere salone cot-
erna servizi terrazzo vivibile L. [redacted]
Tel 0182 471.239.
A vicino mare prenota con L. 10
nuovi splendidi bilocali ampi ter-
H. 0182 555.627 - 0337 261.676.
impresa vende splendidi [redacted]
quadrilocali veramente sulla
termoautonomo agevolazioni li-
di pagamento, possibilità mutuo
d autofinanziamento da affitto [redacted]
6%. Tel 0182 85.779.
nell'entroterra vendiamo porzio-
ase rustica da ristrutturare 80 mq
una e giardinetto a sola L. 75 mi-
[redacted].
Pinamaro [redacted] mt [redacted] villa
con giardino rifiniture di prestigio
dilnord 0182 645.094.
villaggio Orizzonte villa su 2 pia-
mare vero affare L. 570 milioni
dilnord 0182 645.094.

ARMA DI TAGGIA
[redacted] a piedi [redacted] mare [redacted] bilocali arredati con terrazzo [redacted]. Chiusano & C. [redacted]. 011 [redacted]-0335 542.4340.

GI a picco sul mare casa da
2 appartamenti giardino vero
370 milioni. Tel. 0182 992.181.
GI soggiorno con zona cottura e
vista mare camera bagno box a
Tel. 019 621.335.
ARINA a 5 minuti d'auto [redacted]
con terreno ristrutturata a nuovo
più 40 mq terrazzi L. 275 milioni.
340 9030
M[redacted] tranquillo complesso re-
a 800 mt mare privato vende
ri-quadrilocali ristrutturati termo-
ro bassa fiscalità spese condo-
minimo Inintermediari Tel 0347
- dopo ore 21 - 0183 433 77.
ARINE 30 passi mare ampio bi-
con terrazzino termoautonomo L.
[redacted] Tel. 0183 409.030.
LI[redacted] bilocale con terrazzo vi-
e ideale [redacted] solo L. 180
Fondocasa 019 680.710 11
vendo vicino mare 3 camere tinel-
termo autonomo. Agenzia Ediri-
02 970.386.
3 km, residenza vista mare giardi-
in borgo storico finiture di pregio
vende tel. 0348 504.0250.
LETTI vista mare soggiorno 2
cucina abitabile terrazzo posto
r i Fondiari 011 568.1000.
LIGURE centro storico quadrilo-
razzo luminoso L. 220 milioni. Fon-
019 626 660
LIGURE viale Repubblica vendo
re cucina servizi balcone Agen-
viera 0182 070.386
LIGURE 20 mt mare bilocale bal-
termoautonomo vista mare L. 225
Fondocasa 019 615 951
ENZO (Im) privato vende 100 mt
bi-trilocali panoramici soleggiati
concorrenziali Tel 0184 507.719
O bilocale vista mare mozzafiato,
uso terrazzo L. 95 milioni. Da ve-
so Italgest 0184 501.370.
O centrale camera cucina bagno
balcone cantina L. 97 milioni
esa 0184 591 670
O costruendo residence presti-
o/bilocali terrazze vista mare da
ilioni. Sagor 167 019 318.
O viale Inglesi villa singola mq
ono cucina 3 camere 2 bagni
dino. A.D.P. 011 778 4040.
ENZO Lenci, in villa bifamiliare 2
di 60 e 100 mq vista mare gia-
betti 011 57.672.
NO zona viale Europa soggiorno
abitabile camera ripostiglio giardi-
auto. Studiolre 019 746.466
A entroterra Albenga 5 locali dop-
zi taverna box giardino L. 20 milioni
mutuo. Tel 0182 213.71.

Rialto monolocale con angolo
elegantemente arredato. Buon in-
to. Luciana Vola 011 436 1395.

AZZURRA

ALGEST 0184 449 072 [redacted]
mare da impresa alloggi sulla
a L. 26 milioni più piccola rata
ALGEST 0184 449 072 Beau Soleil
Montecarlo-Casinò da impresa al-
terrazzo piscina da L. 130 milioni.
ALGEST 0184 449 072 Cannes
vivetta sul mare vista mozzafiato
L. 88 milioni più piccola rata.
ALGEST 0184 449.072 Cap d'Ail
stri mare/Montecarlo da impresa
giardi terrazze L. 195 milioni
ALGEST 0184 449 072 Cap Martin
alloggi in liquidazione da impresa
50% vista mare piscina tennis.
ALGEST 0184 449.072 Mentone
fronte vista mare da impresa
nuovi prezzi eccezionali
ALGEST 0184 449.072 Nizza/Uni-
da impresa alloggi L. 24 milioni più
pagato da affitto garantito 7%.
ALGEST 0184 449.072 La Nizza e
fronte mare da impresa apparta-
L. 42 milioni più piccola rata.
ARE [redacted] Antibes Les Pins fronte
nuovi alloggi su spiaggia L. 25 mi-
piccolo mutuo. Tel. 0182 555 627.
ARE a Mentone nuovi alloggi fronte
bella vista da L. 26 milioni più pic-
Tel 0182 555 627.
ARE a Nizza in Place Massena
prestigiosi bilocali posizione unica
possibilità Tel 0182 555.627
A contro a 50 mt mare monolocali
occupati da L. 75 milioni, rendita
mila mensili, bilocali [redacted] L. 153
Consegna immediata Intesm
9 702 - 504.751.
Nizza ampi bilocali ristrutturati
soppalco a partire da L. 155 milioni
Numero Verde 167 140 420

AFFARE Nizza centro ultimi splendidi bilocali casa d'epoca da L. 165 milioni. ISIT Numero Verde 167 140.[redacted].

A Mentone in [redacted] d'epoca piccolo monocamere piano 6º FF. [redacted].000. Italimmobili 011 771 1918 - 771.1560

[redacted] Nizza a [redacted] mt mare [redacted] reddito 7% FF. 220.000 (L. 66 milioni). Italimmobili 011 771.1918 - 771.1560

MENTONE vendesi monolocale occupato L. 200 milioni. Telefonare 019 210.0219 interno 119 Gualimi. Assolutamente Inintermediari.

[redacted] Promenade des Anglais casa prestigiosa trilocale 2º piano splendida [redacted] mare. ISIT Numero Verde 167 140.420.

ESTERO

[redacted] Ile Rousse due passi spiaggia, centro, nuovissimo appartamento tutto arredato, veranda vista mare L. 109 [redacted]. Da non perdere. Tel. 035 319.666.

[redacted] UFFICI CAPANNONI

A. CORSO Belgio libero locale [redacted] lo ufficio deposito laboratorio mq 275 L. 220 milioni. C Imm. 011 433.7330.

A. IMMO[redacted]LIA[redacted] SABATINO Campidoglio fabbricato commerciale disposto su 5 piani totali mq 5000. Tel. 011 385.1313.

A. SAN CARLO 011 542.782 corso Unse via Vigliani uffici liberi mq 250 pareti mobili riservizi portineria.

A. SAN CARLO 011 542.782 piazza Rivoli signorile ingresso 4 ampi vani servizi mq 105 ristrutturato L. 235 milioni.

A. TOSCANO SPA corso Belgio extra lusso uso ufficio 2 stanze reception servizi L. 155 milioni. Tel. 011 561.3050.

ADIACENTE corso Francia locale mq 4000 adatto centro multisportivo con equitazione 90 box. 6 ettari terreno e villa padronale 600 mq. Tel. 011 649.0775.

ADIACENZE corso Vittorio ufficio luminoso mq 630 ristrutturato casa d'epoca L. 1 milione 600 mila/mq. Tel. 011 669.2962.

BAR zona centro con licenza arredamento nuovo vicinanze uffici e scuole angolare chiusura serale ottimo incasso. Studio Gaia vende. Tel. 011 812 7700.

CAPANNONE 4600 mq Torino Collotta divisibile multi servizi produttive o uffici con abitazione. Tel. 011 649.0775.

CASA d'epoca prestigiosi uffici mq 350 più interrato con sala riunioni climatizzato posti auto eventuale affitto. Tel. 011 812.4144

COLLEGNO corso Marche capannoni 1200/3600 mq fabbricato uffici mq 500 volendo frazionati. Eurofid 011 581.8777.

CONIM 011 518.4419 libero pressi Nuovo Tribunale 5 vani o bagno piano rialzato mq 110. 2 ingressi L. 240 milioni.

LA GINEVRA 011 447.5651 basso fabbricato adiacenze corso Trapani mq 500 interno cortile artigianale/commerciale

LA GINEVRA 011 447.5651 capannone mq 500/1000/1500 in costruzione Sottimo con uffici e cortile consegna 1999.

LA GINEVRA 011 447.5651 capannoni mq 4500/6000/10000 Settimo in cemento armato piazzale volendo in affitto.

LEINI' direttamente da impresa di costruzioni unità immobiliari all'interno di Centro Commerciale o artigianale di prossima edificazione Tel. 011 988 1675.

LUCIANA VOLA 011 436.1395 [redacted] Einaudi (Re Umberto) in elegante casa d'epoca prestigiosi locali ufficio mq 100.

MAGAZZINO /ufficio/box pressi Nuovo Tribunale 250 mq accesso diretto di furgoni all'interno. Furbatto 011 544 566.

MAGAZZINO ufficio, strada Drosso 140, mq 600, altezza mt 5, indipendente vendesi /permutasi. Tel. 011 660.0156.

[redacted]
in complesso industriale di prestig[redacted]
zona CRF comoda autostrade
CAPANNONI [redacted] 7500
PALAZZINA UFFICI MQ 1800
frazionabili o a corpo
PRODOMO 011 433.7636

PALAZZINA 5 piani (3 fuori terra) mq 1800, 19 posti auto zona corso Regina Margherita ottimo reddito. Tel. 011 640.3793 Activa

PIANEZZA locale industriale mq 2000 ampliabili terreno adiacente gruppo Fata. N.P.L. vende 0335 690.9214

PINEROLO capannoni artigianali officine deposito da mq 500 a 1700 Nova Spa vende Tel 0121 322 262

PIOBESI TORINESE 'Ex Sipa' capannoni artigianali/industriali uffici e ampi piazzali da mq 700 a 6000. Nova Spa vende/affitta. Tel. 0121 322.262

PISCINA magazzini-laboratori varie metrature a partire da L. 250 mila/mq con abitazione Tel 0121 322 262.

SETTIMO TORINESE direttamente da impresa di costruzione fabbricati industriali di prossima edificazione pressi autostrade - varie metrature. Tel. 011 988.4477.

[redacted] SUPER
Torino nord [redacted] autostrade, [redacted]derno, mq [redacted] con uffici, ampi piazzali. Furbatto 011 544.566.

VENDESI negozio/laboratorio 2 vetrine mq 70, via Maria Ausiliatrice angolo [redacted]so Principe [redacted] Tel. 011 561.3943

VOLPIANO direttamente da impresa di costruzioni fabbricati industriali di prossima edificazione pressi autostrade - [redacted] metrature Tel. 011 988.4477.

ZONA Nord capannone mq [redacted] e inter[redacted] di 1500 mq [redacted]modo autostrade vendo Beni Fondiari 011 588.1000.

12% [redacted]
palazzina uffici laboratori pressi corso Allamano affittata e primaria società L. 1 miliardo. Furbatto 011 544.566.

[redacted]

[redacted] piano interrato complesso Debouché Nichelino nuova costruzione a partire da L. [redacted] milioni singoli L. [redacted] milioni doppi. Tel. 011 515.7606.

CENTRALISSIMI posti auto in [redacted] via Lagrange 31, possibilità [redacted] di risparmio fiscale. [redacted] ROSSO vende direttamente. Tel. 011 515.7606.

CENTRALISSIMI posti auto in vendita in autorimessa interrata massima sorveglianza e sicurezza. Possibilità 41% di risparmio fiscale impresa vende [redacted]mente Tel. 011 884.396.

IMMOBILIARE vende Torino Sud [redacted] garvile n.2 box auto contigui, liberi. Fax 0172 962 54

NICHELINO in blocco 6 boxes nuova [redacted]struzione a L. 78 milioni totali vendita anche singola. M. Casa 011 770.7531.

TERRENI

[redacted] 20 [redacted] Torino terreno edificabile di 500 mq progetto approvato per villa [redacted] 135 mq abitativi. Gabetti 011 966.6804.

VILLARBASSE vendesi terreno edificabile di 2700 mq [redacted] la [redacted] grosso bilamilian. Tel. 011 [redacted].

IMMOBILIARE ACQUISTO

TORINO CITTA'

A. [redacted] cerca tramite C. Imm. alloggio mq 130/160 in zona alto pregio piani alti soriotà. Tel. 011 433.7330.

A. [redacted] in acquisto casa/villa [redacted] alloggi con giardino per famiglia [redacted] genitori pensionati Torino cintura Edilmarket 011 637.259.

[redacted] libero medie dimensioni ricerco in vendita garantito pagamento contanti. Signor Lorenzini 011 617.[redacted].

[redacted] di almeno [redacted] mq n[redacted] in posizione comoda al centro. Sig. Vianelli mattino Tel. 011 562.8613.

ARCASE [redacted] DI PRESTIGIO ricerchiamo su incarico esclusivo nostra clientela immobili in zone di pregio Tel. 011 504 333 - www.arcase.it.

BI[redacted] ricerca urgentemente ingresso salone 3/4 ca[redacted] cucina servizi zona signorile max riservatezza. Tel. 011 43.581.

BER[redacted] precollina prestigiosa villa epoca mono/bifamiliare mq 350[redacted] trattative riservate Eurofid 011 581 8777

DIRIGENTE società internazionale per trasferimento ricerca appartamento in stabile signorile 120/150 mq in Torino. Rag[redacted]nier Squizzato [redacted] 1 568.3392.

RICERCHIAMO Santa Rita 2/3 vani per clientela selezionata vendite veloce Beni Fondiari 011 568.1000

TORINO PR[redacted]

BARDONECCHIA e Sauze d'Oulx cercasi urgentemente per nostra selezionata clientela alloggi piccoli e medi in vendita. Gabetti Op Imm 0122 901.985.

LOCALI UFFICI CAPANNONI

CERCHIAMO acquisto/affitto magazzino mq 1000 zona Francia (corso Brunelleschi/corso Ferrucci) Tovo 011 537.350.

AFFITTI OFFERTI

TORINO [redacted]

A.A. CASAFFITTI porzione [redacted] villa [redacted]pletamente arredata con giardino piscina posti auto. Tel. 011 590.901.

A. GRAN MADRE in stabile prestigioso posizione unica splendido appartamento mq 200. Casamarket 011 650.9219.

ABBIAMO abitazioni ampia scelta stessa casa anche con giardino metrature e prezzo Interacta 011 568.3629.

ACCADEMIA [redacted] pressi [redacted] Vittorio casa epoca mq 450 piano nobile posto auto. Rialto Imm.re 011 562.2252.

ADIACENTE corso Francia (Bernini) signorile salone 3 camere tinello cucina biservizi biingressi L. 1 milione 600 mila mese. Tel. 011 533.947 - 011 545.239.

A referenziati adiacenze piazza Carducci 3 camere tinello cucinino servizi ultimo piano Studio Rocca 011 505.069

BARRIERA Milano via Porpora arredato soggiorno 2 camere tinello cucinino bagno L. 1 milione. Bimar 011 43 581

COLLINA panoramico salone cucina 4 camere 2 servizi cantina e posti auto. Massimo Grafil Immobili 011 660 3530

CONSULEDILE 437.4000 precollina pressi corso Sella arredato camera cucina ingresso bagno piano rialzato L. 500 mila.

CORSO Galileo Ferraris 5º piano, doppio ingresso, soggiorno-pranzo, 5 camere, cucina, doppi servizi mq 222 L. 2 milioni 400 mila mese Tel 011 568 4455

CORSO Galileo Ferraris 8º piano, doppio ingresso, soggiorno- pranzo, 3 camere, cucina, doppi servizi mq 187. L. 1 milione 950 mila mese. Tel 011 568.4455.

CORSO Massimo prestigioso mq 170 salone 3 camere cucina lavanderia biservizi biingressi Studio Bozzo 011 812.4144.

CORSO M. d'Azeglio pressi stessa casa 2 alloggi totalmente ristrutturati ingresso 4 o 5 vani servizi. Finci 011 505.691.

CORSO Montegrappa (Francia) casa signorile salone 3 camere cucina biservizi 2 ingressi. Vianelli & C. 011 562.8613.

CRIMEA via San Fermo stabile signorile 1º piano soggiorno 2 camere cucina servizio referenze. ETG IMMOBILI 011 521.2438 - 436.5819.

CROCETTA corso Galileo Ferraris in elegante palazzo '900 signorile appartamento mq 285. Piano nobile Trattativo riservate. Investitalia 011 518 4386.

CROCETTA signorile 2 appartamenti stesso piano mq [redacted] e 180 [redacted]. Box auto Tel. 011 533.947 - 011 545.239.

ELIO [redacted] 011 [redacted]0.2264 Corso Galileo Ferraris 136, mq 145 L. 1 milione 800 mila mese con spese più riscaldamento.

STRADA [redacted] Nobile prestigioso mq [redacted]n piccola palazzina parco condiminiale box. Rialto Immobiliare 011 562.2252.

VIA Accademia Albertina adiacente [redacted] Po 1º piano (possibilità [redacted] ufficio); doppio ingresso, 8 camere, cucina, doppi [redacted]zi mq. 157 L. 1 milione [redacted] mila [redacted] (canone [redacted] uso abitativo). [redacted] 011 [redacted].

VIA Cristoforo Colombo [redacted] Galileo Ferraris 1º piano (possibilità [redacted] ufficio); ingresso, 4 camere, cucina, doppi servizi mq. 156. L. 1 milione 350 mila mese (canone per uso abitativo). Tel. 011 568.4455.

[redacted] Torricelli adiacente [redacted] Galileo Ferraris 4º piano; doppio ingresso, soggiorno-pranzo, 3 camere, cucina, doppi servizi mq. 164. L. 1 milione 550 mila mese. Tel. 011 568.4455.

TORINO PROVINCIA

RIVOLI [redacted] arredata oppure solo appartamento piano giardino da L. [redacted] milioni a L. 4 milioni. Tel. 011 569 8921.

[redacted] in [redacted] salone [redacted] cucina 2 bagni giardino [redacted] mq. L. 1 milione 500 mila. Bimar 011 43.581.

[redacted]

[redacted] affitto [redacted] da L. [redacted]0 mila mensili compreso riscaldamento. Agenzia Ediriviera 0182 970.386.

LOCALI UFFICI [redacted]

[redacted] via Della Consolata epoca ristrutturato termoautonomo mq 140. Tel. 011 385.1313.

AFFITTASI corso Turati negozio mq 250 con 10 vetrine interrato 300 mq cambiale ottimo stato Salm 011 568.3283.

AFFITTASI ufficio mq [redacted], via Cavour pressi piazza Fusi Tel. 0337 212.013.

AFFITTASI via Genova 238 rimesso e nuovo negozio con retro e cantina [redacted]ne L. 1 milione. Senim 011 562.9801.

[redacted] affitto capannone [redacted] mq 800 più uffici e servizi mq 200. Cortile. [redacted] Palma 011 561.3763.

BASSO fabbricato [redacted] Vercelli [redacted] autostrada mq 300 affittasi. [redacted]ri 011 588.1000.

[redacted] fabbricato semicentrale cortile indipendente passo carraio adatto qualunque attività mq 600. Ellegi 011 505.217.

CAPANNONE libero gennaio 1999 [redacted] uso mq 750 con uffici affittasi zona industriale Moncalieri. Tel. ore 8,30/12,30 allo 0335 600.7178 - 011 647.0241.

CAPANNONE mq 1500 uso [redacted] produttivo palazzina uffici 900 mq zona Mirafiori. Amorio 011 431.0833/44.

CAPANNONE mq 500 h mt [redacted] cortile con tettoia più ampio piazzale a Borgaro. Tel. 011 771.1444 - 0335 804.3075.

CENTRO uffici via Collini [redacted] con servizi centralizzati e parcheggio affittasi [redacted] da mq 20 a mq 200. Tel 011 678.377

CHIUSANO & C. Crocetta uffici prestigiosi stessa casa varie metrature a partire da mq 158 circa. Tel. 011 568.2858.

CORSO Fiume splendida posizione prestigioso piano rialzato mq 235 e archivio mq 80 e 2 posti auto. Finci 011 505.691.

[redacted]ORSO Stati Uniti signorile [redacted] ufficio 180 mq salone 5 [redacted]. [redacted] 011 562.2296.

CORSO Tortona libero dal 1º maggio affitto negozio di mq 90 bivetrinato [redacted] soppalco. Baldini Srl 011 596.771

[redacted] Sovietica adiacente [redacted] mq parte commerciale con vetrine e alloggio sovrastante 150 [redacted] affittasi in blocco. Saim 011 [redacted].

CROCETTA [redacted] Vespucci ufficio/abitazione piano rialzato 80 mq L. 850 mila mese. Furbatto 011 544.566.

ELIO CODONI 011 [redacted] Morghen 22 (Bernini) ufficio [redacted] mq stabile signorile L. 950 mila mese più spese

[redacted] **BERRA** 011 549.330 capannoni Torino Nord comodi tangenziale [redacted] mq liberi subito impianti a norma.

[redacted] 011 447.5651 capannone Collegno mq 4500 più palazzina uffici mq 900 comodo tangenziale.

[redacted] **GINEVRA** 011 447.5651 [redacted] mq 1400 [redacted] mq [redacted] libero [redacted] 1º g[redacted] '99 L. 12 milioni mensili.

LA GINEVRA 011 447.5651 capannone Venova nuova costruzione mq 750 predisposto carroponte comodo autostrada.

LA GINEVRA 011 447.5651 - [redacted] 824.6124 capannone mq 4900 con uffici e cortile mq 6000 recintato Sommo.

LOCALE via Giorgio piano terra impianti in legge mq 200. cortile coperto mq [redacted], uffici 60 mq. [redacted]. 011 517.1013.

NEG[redacted] centralissimo pressi via Lagrange splendido 800 mq [redacted] livelli 5 vetrine soffitti a volta Furbatto 011 544.566.

NUOVA [redacted] affitta corso Unione Sovietica 371 negoz[redacted] 2 vetrine [redacted] servizi, mq 60. Tel. 011 317.0703.

RORA 011 885.317 Settimo Torinese [redacted]bricato su [redacted] piani mq 96[redacted] con uffici, [redacted] e spogliatoi ribalta strada affittasi.

[redacted] Fraitève locale [redacted]merciale di mq 85 [redacted]. [redacted] box, Gabetti Pinerolo 0121 397.700.

Torino strada del Barocchio
(adiacente corso Allamano)
cap[redacted] mq 800 circa
(metratura comprensiva di uffici servizi spogliatoi accessori)
affitto L. [redacted] m[redacted]
adatti[redacted] molteplici attività
BALDINI [redacted] 011 596.771.

UFFICI pressi via XX Settembre in palazzina da mq 350 a 2000 open space affitta Amerio 011 431.0833 - 431.0644.

[redacted] Cristoforo Colombo adiacente corso [redacted] Ferraris piano terreno; ingresso, salone, [redacted] camere, servizio mq 121. L. 1 milione [redacted] mila [redacted]. Tel. 011 568.4455

Via Po piano cortile, magazzino accessibi[redacted] mq 90 L. [redacted] Tel. 011 568.4455.

[redacted] Torricelli adiacente corso Galileo Ferraris piano terreno; ingresso, 3 camere, servizio mq 100 L. 1 milione 350 mila mese. Tel. 011 568.4455.

VILLARBASSE centro nuovo [redacted] artigianale mq 200 ufficio servizi e cortile. Tel. 0335 531.2015 - 011 958.8383.

VOLPIANO piazza Municipio elegante [redacted]gozio ristrutturato mq 200 parcheggio. [redacted]ni Fondiari 011 568.1000.

AFFITTI DOMANDE

TORINO CITTA'

A.A.A.A. A proprietari garantiamo locazioni rapide [redacted] referenziatissimi senza spese. Solo Affitti 011 433.7640.

A.A.A.A. A referenziati affittiamo vostri immobili con decorrenze immediate senza alcuna vostra spesa. Komarco 011 533.914.

A.A.A.A. A referenzialissimi trasfertisti e studenti affittiamo vostri alloggi vuoti/arredati senza spese. J.C. 011 517.2817.

ARCASE IMMOBILI DI PRESTIGIO ricerca villa o appartamento in affitto 150/250 mq Precollina di Torino o Crocetta. Tel. [redacted] - www.arcase.it.

[redacted] ricerca [redacted] dirigenti di multinazionale alloggi arredati/vuoti definizioni rapide. Tel. 011 596.060.

[redacted] auto abbisogna alloggi arredati per funzionari in trasferta vuoti Precollina con giardino Interacta 011 568 3876.

FAMIGLIA australiana [redacted] villa [redacted] Moncalieri con giardino semiarredata. C.A. 011 501.813 - 0338 266.1961

[redacted] cerchiamo per referenziati [redacted]loggi ville vaso [redacted] nessuna spesa per la proprietà. Tel. 011 447.4666

RICERCHIAMO per selezionata clientela alloggi e monolocali di varie metrature vuoti ed arredati. E. Case 011 318.8874.

RORA 011 885.317 cerchiamo [redacted] referenziati alloggi ville varie metrature in Torino e dintorni nessuna spesa per la proprietà.

[redacted] UFFICI CAPANNONI

Azienda cerca in prima cintura di Torino
LOCALI INDUSTRIALI
DA AFFITTARE
O [redacted]
per complessivi mq 15000 di cui 2000 per uffici.
[redacted]portante la possibilità di futuri ampliamenti.
Tel. 011 421.1611 Rag. Ghidoni

AUTOVEICOLI

A. ACQUI[redacted] autovetture [redacted] valutazione contanti con voltura. Via Sant' Ottavio [redacted] (zona Mole) Tel. 011 817 7242.

ACQUISTA autovetture [redacted] massima [redacted]lutazione pagamento contanti. Corso Montegrappa 24 B. Tel 011 776.1898 Torino.

AUTOGILLIA acquista con voltura immediata auto fuoristrada e furgoni max serietà. Corso Umbria 35 To. Tel. 011 [redacted].

AUTOTORTONA acquista vetture ogni tipo max valutazione, serietà. Corso Tortona 9. Tel. 011 817.1643 - 011 889 664.

CON voltura immediata acquistiamo autoveicoli. Aragonauto corso Dante 44 - 10126 Torino. Tel 011 696.4713/4.

MANCINI [redacted] occasionissime: [redacted] Porsche [redacted]. Morgan ex Cuccarini. Mercedes. Jaguard. [redacted]. Lotus. Corvette. Golf. Maserati. Lancia. Ford. Saab turbo. Rover etc. [redacted]. 011 669.6913 corso Marconi 5 Torino.

VIAGGI I VACANZE

ALBERGHI PENSIONI RESIDENCES

SPECIALE anziani Diano Marina Hotel *** offre medio/lunghe permanenze con assistenza sanitaria eventuale trasporto. Tel. 0183 401.380 - 495.212.

MATRIMONIALI

[redacted] MATRIMONIALE [redacted] ricerca e seleziona il partner ideale [redacted] serietà discrezione e professionalità Piazza Solferino 8 Tel. 011 537.914.

AGENZIA Matrimoniale Twin Club per vedere, scegliere a video chi incontrare. Via Carnale 14, Torino Tel. 011 [redacted].

CENTRO [redacted] MATRIMONIALI ASSOCIATE E AUTORIZZATE. [redacted] certezza del giusto incontro nell'assoluta serietà. Amicizia matrimoni. Via Giuseppe Giusti 3 angolo corso Vina[redacted]lio Torino. Tel. 011 561.1055

INC[redacted] Studio Matrimoniale. Esperienza decennale indiscussa etica professionale. Via Vespucci 34 bis. Tel. 011 568.3242.

36ENNE divorziata bella presenza cerca compagno scopo matrimonio Fermo posta Alfieri Torino passaporto 813257A

VARIE

[redacted]. [redacted] M.C. 334.832, acquista oro, argenteria, monete, gioielli, in contanti. Corso Peschiera 163. Torino.

A. ALBA [redacted] 323.002 compra [redacted] argento preziosi numismatica francobolli. Valuta al [redacted] Torino, via Tripoli 85.

A.BELLISSIMA pelliccia visone selvaggio Fendy, giacca volpe argentata, persiano grigio, giacca visone royal, giacca leopardo vendo Tel. 011 590.977.

A. OREFICERIA [redacted] acquista oro argenteria monete preziosi alte valutazioni via Madama Cristina [redacted]. Tel. 650.2212.

ACQUISTO [redacted] arredamenti '[redacted] primi '[redacted] quadri soprammobili vecchie radio e giocattoli. Tel. 011 964.4630 Perria.

propria, proprio come al Grand Hotel.

...a che da sempre garantisce ai propri clienti
...tti i servizi di un Grand Hotel, colazione in
...ento ad alto e immediato rendimento.

Modalità di acquisto di un monolocale,
con garanzia locativa
L. 120.000.000
Prenotazione L. 5.000.000
Preliminare L. 15.000.000
Mutuo 100.000.000
Rata annuale mutuo L. 9.400.000
Rendita locativa L. 9.600.000 **pari al 8%**
Margine utile L. 200.000

Sagor analizza il [redacted]ato, individua le aree a più alta redditività, sempre in località incantevoli o comunque molto appetibili. Si occupa direttamente della progettazione e della costruzione degli immobili, garantendo l'applicazione dei criteri più innovativi, l'impiego di tecniche e materiali di avanguardia, dedicando la massima attenzione ai particolari. Per questo gli immobili Sagor rispondono alle aspettative degli investitori più esigenti, in quanto sono orientate all'alto rendimento e ad una forte rivalutazione.

Numero Verde
167-010318

...a telefonare. Potrà ...quali sono i vantaggi ...

SAGOR
Case, fuori dai luoghi comuni.
Torino, C.so Unione Sovietica 153/D,
Tel. 011.304.09.81 r.a. - Fax 011.304.20.08
e-mail: INFO@SAGOR.NET
web: HTTP://WWW.SAGOR.NET

Spedisca il Coupon per Posta a Sagor C.so U. Sovietica 153/d - 10134 Torino o via Fax allo 011.304.20.08
(*) Desidero ricevere informazioni su..........
Nome..........
Via..........
CAP..........Città..........Pr..........
Tel..........
I dati saranno trattati ai sensi della L. 675/96

Arrestato marocchino: mentre era al lavoro la moglie (italiana) rimaneva chiusa a chiave

Segregata da 4 anni nel monolocale

«Mio marito non mi fa uscire»

Da quasi quattro anni viveva segregata in casa, un monolocale di 20 metri quadrati diventato tutto il suo mondo. Quando il marito andava a lavorare, la chiudeva a chiave, fino al suo ritorno. E quando lui rientrava ubriaco, era costretta a subire minacce e maltrattamenti. Lui, Ali Bouzekra, 30 anni, marocchino, da tempo a Torino con regolare permesso di soggiorno ed un lavoro da operaio in una fabbrica di Leinì, è stato arrestato venerdì mattina.

Tutta la vicenda è stata scoperta casualmente poco prima, durante uno degli abituali controlli anticlandestini effettuato dai carabinieri della compagnia Oltredora in uno stabile di corso Taranto, abitato da immigrati. Dopo aver suonato il campanello di un alloggio al terzo piano, si sono sentiti rispondere «non posso aprire, sono chiusa a chiave, mio marito non vuole che esca». Pensando si trattasse di una scusa per cercare di ritardare il loro ingresso, i militari hanno deciso di forzare la porta.

Una volta all'interno, hanno constatato che la donna diceva la verità. Barbara C., 28 anni, italiana, non aveva nulla da nascondere in quella stanza, trasformata in prigione. Quattro anni di vita trascorsi in pochi metri di spazio, con un piccolo letto ad una piazza, una scarpiera, un tavolino con la tivù, un bagno ed un fornelletto per cucinare. In condizioni economiche al limite della sopravvivenza.

«Mangiamo poco, quasi sempre pasta - spiega lei -, e ogni tanto compriamo una fettina di carne da dividerci». Nessun telefono, soltanto lunghe ore di solitudine senza neppure la possibilità di conversare con qualcuno o chiedere aiuto in caso di necessità. Seduta in un angolo, Barbara C. racconta la sua storia, di come ha deciso di lasciare i genitori e i sette fratelli per seguire un destino che credeva diverso.

«Siamo sposati da cinque anni, non abbiamo figli. All'inizio tra noi andava tutto bene, anche se i miei genitori erano d'accordo che uscissi con lui. Non l'hanno mai accettato, mi dicevano "se ti vuole davvero bene ti deve prendere con le valigie, deve darti un tetto". Così sono dovuta andare via da casa. E lui mi ha ospitata. Ci siamo sposati, con rito civile. Ma dopo il matrimonio le cose sono cambiate. Ho capito che non era amore, ma una questione d'interesse. Voleva diventare italiano, avere la cittadinanza. Quando Ali ha scoperto che avevo una relazione ha cominciato ad essere violento, a chiudermi in casa. Dalle 5 del mattino fino alle 5 del pomeriggio. Dovevo uscire soltanto con lui, mai da sola. Io mi sentivo in colpa, sapevo di aver sbagliato, capivo che lui si fidava più di nulla. Ma non ho mai avuto il coraggio di ribellarmi, pensavo che le cose sarebbero peggiorate. Qualche anno fa era già stato in carcere, quattro giorni, sempre per colpa del suo carattere violento».

Ma dalle parole si intuisce un affetto che, nonostante tutto, le impedisce ancora di prendere una qualunque decisione. Parla e sembra scusarlo: «Siamo di religione diversa» dice, alludendo al fatto che il marocchino è seguace dell'Islam ed è abituato a considerare la donna al servizio dell'uomo.

Al termine del racconto, i carabinieri sono subito andati nella fabbrica di Leinì dove lavora Ali Bouzekra. Portato in caserma, lui non ha detto nulla per giustificarsi. E' stato arrestato per sequestro di persona aggravato, maltrattamenti e violazione degli obblighi di assistenza familiare (la donna è malata e necessita di cure). Si è lasciato ammanettare, senza dare spiegazioni. «L'ho aspettato fino alle tre di notte - dice la moglie - poi ho capito che era stato arrestato. Ora sono confusa, non so cosa fare. Vorrei tornare dai miei genitori, ma ho paura anche di loro».

Gianmaria Bramardo

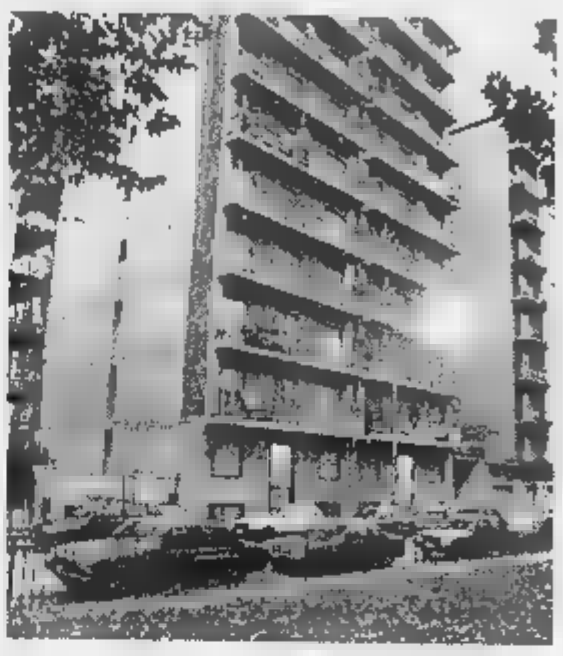

Lo stabile di corso Taranto dove la giovane donna viveva segregata: la sua storia è stata scoperta casualmente dai carabinieri della compagnia Oltredora durante i controlli anticlandestini «Non posso aprire» aveva detto ai militari

CRONACA NERA

Nuovo arresto per la molotov

Ancora un arresto, il quinto, nell'inchiesta per il lancio di quattro bottiglie molotov a Lahcen Biadi, marocchino di 31 anni, lo scorso mese, alla fermata bus di corso Giulio Cesare. E' Aru Yuri, 20 anni a maggio, abitante in corso Vigevano. In carcere sono già finiti Gianluca Palmisano, Antonio Valguarnera, Cristin Boarella e un minore. Tutti ragazzi del quartiere, tutti di una banda. Quella banda il gruppo di giovani voleva vendicare un'offesa fatta da un extracomunitario, appartenente ad un'altra banda, ad una loro amica. Lahcen Biadi era completamente estraneo a quel diverbio, a quella vendetta. La banda inseguiva un altro marocchino che era alla stessa fermata di corso Giulio Cesare. L'altro fuggì, Biadi rimase al suo posto: gli lanciarono le bottiglie incendiarie, senza colpirlo, poi lo aggredirono, randellate e coltellate. Il giovane, al Giovanni Bosco, è uscito dall'ospedale due giorni fa.

IN BREVE

VIGILI

Forza Italia sollecita commissione d'indagine

Lo scandalo dei parcheggiatori abusivi ignorati dai vigili (a dispetto del cittadino tartassato dalle multe) diventa un caso politico. Ieri mattina il capogruppo di Forza Italia Daniele Cantore ha annunciato di voler richiedere una commissione d'indagine sull'operato delle guardie municipali nella zona ospedali. E mentre l'esponente azzurro si accingeva a sollecitare anche una comunicazione urgente sul tema, da parte del sindaco Castellani nel Consiglio di domani, una buona fetta dell'opposizione si unisce alla protesta a suon di interpellanze.

RIFONDAZIONE

Fausto Bertinotti oggi parla al Teatro Alfieri

Oggi alle 9,30 il segretario di Rifondazione, Fausto Bertinotti, parlerà al Teatro Alfieri (piazza Solferino) sul tema «Fuori dal governo, dentro la società»: affrontando i temi della scuola pubblica, pensioni, immigrazione e politiche occupazionali.

[illegible]

Salerno (An) chiede dimissioni del ministro

Il consigliere regionale Roberto Salerno, di An, ha chiesto le dimissioni del ministro dell'Interno, Rosa Russo Jervolino. «Il vergognoso caos che in questi giorni si è prodotto in tutte le città per la regolarizzazione degli immigrati era un evento prevedibile, per natura e quantità, e averlo evitato è stato un segno della sua inadeguatezza e non idoneità al ruolo da lei assunto. Perciò le chiedo di rassegnare le dimissioni per il bene dell'Italia».

[illegible]

Ricordati i 150 anni del Consiglio comunale

Sono stati celebrati ieri mattina, nella splendida cornice del Teatro Carignano e alla presenza del sindaco Valentino Castellani, i 150 anni del Consiglio comunale inteso come assemblea costituita sulla base di libere elezioni. Era il 7 novembre 1848, infatti, quando i torinesi andarono per la prima volta alle urne, con lo scopo di votare gli uomini che li avrebbero rappresentati in Sala Rossa. In prima fila, poi insigniti di un riconoscimento da parte del Consiglio comunale, gli ex sindaci che si sono avvicendati sulla poltrona di primo cittadino tra gli Anni Settanta e i Novanta: Giovanni Porcellana (1970-1973), Giovanni Picco (1973-1975), Diego Novelli (1975-1985), Giorgio Cardetti (1985-1987), Maria Magnani Noya (1987-1990), Valerio Zanone (1990-1991), Giovanna Incisa Cattaneo (1992).

L'incidente ha provocato disagi e ritardi. In serata la circolazione è stata ripristinata

Treno merci deraglia a Porta Susa

In tilt il traffico ferroviario sulla Torino-Milano

Traffico ferroviario in tilt ieri a Torino per un vagone merci deragliato all'uscita della stazione di Porta Susa. Qualche momento di paura tra i viaggiatori in stazione per il forte e improvviso rumore di ferraglia, ma nessuna conseguenza né per il personale in servizio sul locomotore, né tantomeno per le decine di passeggeri che in quel momento erano sulle pensiline della stazione, a [illegible] un centinaio di metri dal punto del deragliamento. La causa, secondo quanto hanno potuto accertare i tecnici, sarebbe stata la rottura di un asse delle ruote del vagone. Un cedimento che se si fosse verificato cento metri prima avrebbe potuto avere conseguenze drammatiche.

L'incidente si è verificato poco prima delle 11, all'ingresso della galleria che oltrepassa piazza Statuto per sbucare poi in corso Principe Oddone. Il vagone centrale di un treno merci francese (la dodicesima di ventisei cisterne vuote), che attraversava a velocità ridotta Porta Susa viaggiando verso la Stazione Dora, proprio all'imbocco del tunnel è inclinato su un fianco «appoggiandosi» sui binari della direzione opposta. Il macchinista, che si è subito reso conto di quanto era successo in coda, ha immediatamente bloccato i freni, ma i binari sono comunque stati danneggiati. Impossibile, dunque, il passaggio di qualunque treno in entrambe le direzioni (sono soltanto due i binari che in quel punto scorrono nel tunnel-imbuto sotto piazza Statuto).

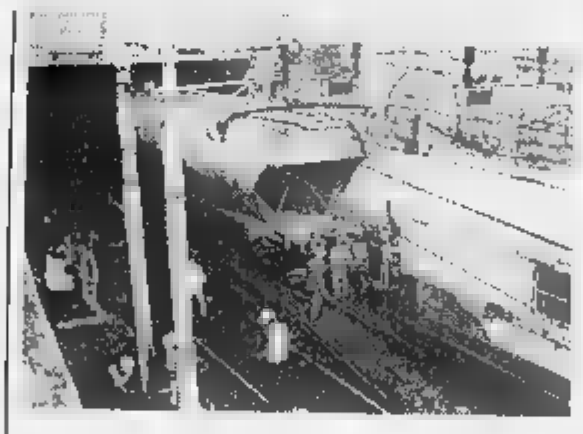

Il vagone cisterna del merci è uscito dai binari proprio all'imbocco della galleria che oltrepassa piazza Statuto

Il traffico è rimasto bloccato su tutta la direttrice per circa quattro ore (Intercity deviati verso Alessandria). Fino alle 14,30 nessun convoglio è potuto transitare nel tratto compreso da Porta Susa alla Stazione Dora. E i passeggeri dei treni in arrivo e in partenza sono stati trasbordati da una stazione all'altra utilizzando un improvvisato servizio di bus-navetta. Disagi e proteste: i ritardi accumulati dai treni sono oscillati dai 30 ai 50 minuti. «Ma in una situazione di emergenza - spiegano dalla direzione compartimentale - si tratta di tempi contenuti, considerato il tipo di intervento che è stato necessario mettere in atto».

Per sgomberare i binari sono subito intervenute le squadre addette alla manutenzione che, sotto le direttive di tecnici ed ingegneri, hanno risollevato il vagone con l'aiuto di una speciale gru. Ore di lavoro a pochi metri dalle pensiline di Porta Susa, fino a quando, verso le 14,30, si è potuto liberare uno dei due binari. Una volta risollevato il vagone, per spostarlo è stato necessario sostituire uno dei blocchi delle ruote deviano prima di poterlo rimorchiare e liberare anche il secondo percorso.

Il traffico ferroviario è ripreso nel tardo pomeriggio, a partire dalle 16. Ma i primi treni si sono mossi ancora vuoti, limitandosi a caricare i passeggeri a Porta Nuova e Stazione Dora, dove nel frattempo erano già stati trasbordati.

[g. bra.]

[illegible]

Balconi sulla facciata Questione di decoro

BALCONI-terrazze con parapetti a frangisole, balconi ornati con piante e vasi fioriti, estetica e bellezza per rendere meno grigia e triste la facciata di una casa. Ma non mancano problemi che rendono tesi i rapporti tra condomini.

Scrive C.A. da Alessandria: «Piano attico con terrazze esclusive delimitate da parapetti a frangisole, come nei balconi sottostanti. Sono stata costretta a rifare la pavimentazione e di conseguenza ho dovuto rimuovere con il pavimento anche i frangisole pericolanti, che sono stati sostituiti con grigliato metallico che richiama la struttura preesistente. Ma il parapetto a frangisole ha natura condominiale, perché attiene al decoro esterno dell'immobile? E come si ripartiscono le spese?».

Spiega l'avvocato Lorenzo Profeta: «La sostituzione del parapetto a [illegible] necessaria perché era pericolante. Dunque la spesa non è accessoria rispetto a quella dell'impermeabilizzazione. Di qui deriva che il metodo di ripartizione della spesa non è lo stesso adottato per il pavimento rifatto della terrazza. Per stretta analogia, si può ricordare la sentenza (n. 4948 del 1986) del Tribunale di Torino, III sez. civile: "Il balcone, in quanto concorre a un maggior godimento dell'alloggio..., è di proprietà del singolo proprietario dell'appartamento. Il proprietario ne gode in modo esclusivo ed è tenuto a tutte le spese connesse alle facoltà d'uso. Viceversa il balcone nel suo aspetto esteriore fa parte della facciata dello stabile condominiale in quanto concorre a formarne decoro, armonia e aspetto ornamentale. Quindi l'assemblea può deliberare le relative spese di manutenzione straordinaria di rifacimento di frontalini o cornicioni dei balconi e porli a carico di tutti i condomini come spese di quel bene comune che è la facciata"».

Questa sentenza - aggiunge il legale - trova conferma nella giurisprudenza del Supremo Collegio. Ovviamente però, nel caso della lettrice, si dovrebbe anche esaminare attentamente il regolamento di condominio, dal quale potrebbe derivare una soluzione diversa da quella appena indicata.

La stessa sentenza serve anche per Laura T. di Torino, il signor Piccoli, Gianmaria E., R. S. e il signor Rodolfo. I loro quesiti riguardano tutti balconi sbrecciati e pericolanti sul lato facciata.

★Mauro di Asti ha un alloggio in un condominio in una cittadina di mare in Abruzzo ha abbellito il balcone con fiori e piccole piante ornamentali. «Ma l'anno scorso un condomino si è lamentato per due piccole piante di oleandro che - secondo lui- gli toglievano la vista del mare. Il tema è stato affrontato dall'assemblea in una cagnara generale e si è giunti alla decisione di nominare una sorta di comitato per giungere a una soluzione, visto che io ho rifiutato di togliere le piante. Ora mi è arrivata una lettera nella quale mi si impone di togliere le piante. Allego regolamento di condominio».

Il legale spiega: «Il regolamento di condominio del lettore non solo non vieta di tenere vasi o piante ai balconi, ma all'art. 15 addirittura ne autorizza la collocazione purché tali vasi siano muniti di riparo fisso o non siano incassati in modo da impedire lo stillicidio dell'acqua. D'accordo. Ma questo non autorizza a togliere al vicino la vista del mare. Quindi la ragione non è tutta da una sola parte. Per ora il condominio appare in torto quando l'assemblea ha deciso di nominare un comitato. Se si tratta di facoltà di decisione attribuita al comitato, l'assemblea ha sbagliato e la decisione è giuridicamente nulla, tanto più che non stabilì che il comitato dovesse fare una relazione all'assemblea, unica sovrana nel prendere un provvedimento di qualsiasi tipo. Così in pratica si è soltanto esautorata l'assemblea».

★Ricordiamo ancora a tutti i lettori che ci chiedono stime su quadri, sculture o porcellane che avranno risposta coloro che inviano lettere senza alcuna fotografia dell'oggetto loro possesso, perché la valutazione da parte degli esperti è impossibile su una semplice descrizione approssimativa o sul nome di un autore.

Simonetta

...il Verde Hyundai.

.000 lire di sconto se rottami
ato non catalizzato di ogni età.

accent

Dodici versioni 3, 4, 5 porte
da lire 15.600.000
chiavi in mano
con gli Incentivi Hyundai.

Garanzia Hyundai
3 anni
o 100.000 km
Tutti i dettagli
presso i Concessionari.

...pe
...rsioni
.200.000
...nano
...entivi Hyundai.

HYUNDAI
la qualità
è in Viaggio

...la in rete, non cumulabile con altre offerte in corso. Spese di rottamazione escluse. Prezzi esclusa aves.

157-359127 www.hyundaiautoitalia.com

LE PROVINCE DI NOVARA E DEL VERBANO-CUSIO-OSSOLA:

MAGIC MOTORS
Via Novara, 144
Borgomanero (NO)
Tel. 0322/84.49.92

PAPA NICOLINI
Fraz. Pontetto, 103
Montecrestese (VB)
Tel. 0324/35.225

NTURINI

za Cavour, 21 - Tel. 0323/401415 Fax. 0323/402616

NOKIA 8810
L. 1.[illegible]
Il piu' piccolo cellu[illegible] in [illegible]
[illegible] Stand-By, [illegible] NI-HM, Vibracall
[illegible] infrarossi

CH DUAL
738
.000
tand-By
Band
latrice

NOKIA 5110
L. 490.000 con
gia' 50.000 i[illegible]
Il cover in
regalo.
Batt. [illegible]
[illegible] Stand-By

PANASONIC
[illegible]
L. [illegible]
Batt. [illegible]
[illegible] Stand-By
[illegible]

AL TEC
.000
tand-By
Verde
gio e
o.

AGENZIA
omnitel
INFOSTRADA

MITSUBISHI
MT 35
L. [illegible]
[illegible] Stand-By
Blu-Verde-Nero
Datario
Orologio
Vibracall

LA STAMPA
"La Stampa"
Novara
Telefono
321.626.290

LA STAMPA

NOVARA

VERBANO CUSIO OSSOLA

enica 8 Novembre 1998

REDAZIONE: C. DELLA VITTORIA 2, TELEFONO 0321.398.401/02 / FAX 0321.36391

sondaggio La Stampa-Datamedia su Novara, i servizi e gli amministratori

Promossa la Giunta Correnti

fra i problemi: traffico, lavoro, criminalità

ARA. E' il volto di una , intesa come comunità, o che dal sondaggio Stampa-Datamedia sugli inistratori di Novara, imento dei servizi e la ifica dei problemi da risol-

Il sondaggio-campione i novaresi intervistati con vanzata metodologia dnata City-Monitor) trac- quadro che offre anche ndicazioni per chi è stato nato governare il capo: una Giunta, quella di enti, che dopo un anno e so di gestazione supera gli i, come dimostra la perale (52,2%) là dove viene la domanda «Lei soddio dell'operato svolto fino gi?».

sarebbe esauriente are il discorso a questo davece è interessante (e opno) scandagliare sul resto risposte fornite dal son-o.

niendo attenzione a anda particolare: «Lei l'attuale amministrazioomunale vicina o lontana tto alle necessità di cono- i suoi bisogni di cittadiente?». Il responso sta- 36% degli intervistati la ca «vicina», il 41,8% «lon-

me dire che i novaresi provono l'operato della giunta nti, vorrebbero scoltati. Un desiderio che te una tendenza diffusa, e on riguarda soltanto No- ma tutta l'Italia e apre oso discorso sul rapporto Bini-politica.

sanno bene anche gli amtratori novaresi, sindaco sta: colmare la distanza strada e il palazzo è uno obiettivi primari. Forse - ebbe interessante ripetere daggio - entro un anno o l «gap» fra il 36 e il 41,8 ento potrebbe variare. E' mente una sfida interesper chi, come Gianni Corproprio da questo son- incassa la fiducia dei cittadini pari al 57 per

dirà: è soltanto un sondag- Ma si aggiungerà anche: zione a questo sondaggio. più che dalle risposte gono considerazioni da ottovalutare, tutte legate e al miglioramento della tà di vita di Novara. così ai problemi da risolveco svettare tormentone viabilità, seguito dall'an- dell'occupazione al posto dalla criminalità.

o preoccupazioni che, confermate dal sondaggio di Datamedia, erano già presenti e attestano pareri diffusi.

Nei grafici che pubblichiamo gina due, con l'analisi dei risultati, c'è una prima parte dell'intero sondaggio (circa 50 pagine). Dalla prossima settiil resto.

Ma non solo cifre. Le risposte dei cittadini e le indicazioni sulle priorità da affrontare chiedono degli interventi. Per questo noi daremo la parola agli amministratori e a loro, da domani, chiederemo di esaminare, spiegare, rispondere e ribattere.

Il sondaggio de La Stampa-Datamedia vuole essere un contributo costruttivo. Partendo da una base statistico-scientifica come supporto propositivo per una Novara proiettata al Duemila.

Gianfranco Quaglia

I SERVIZI A PAG. 36

Il traffico è il problema principale indicato dai novaresi intervistati da Datamedia L'inchiesta telefonica è stata condotta in modo del tutto anonimo un campione statisticamente significativo (500 persone)

Parte di

Dig poi

I pann E il 26

NOVARA. C store di via stra. Aspett liminare d quando da compariran abuso d'u continuato tranne uno) so in atto pu

Sull'impia mai entrat avrebbe do fiuti della aleggiata l' zione. Accus

Racconto ratore Mari re dell'inchi mo Scalia, Commission rifiuti che due volte: « elementi po a giudizio, n lava di voci, circa 500 m rivò ugualm

Visita privata del Capo dello Stato che ha partecipato alla cerimonia nella chiesa del Mons

Pomeriggio novarese per il Presidente Scalf

Ieri in città per l'anniversario del gruppo Madonna di

NOVARA. Pomeriggio novarese per il Presidente della Repubblica, Oscar Luigi Scalfaro. Due di parentesi nella sua città per partecipare alle celebrazioni del ventesimo anniversario fondazione del Gruppo madonna di Fatima, del quale fu tra i promotori presidente nazionale sino al 1992. Scalfaro è rimasto sempre legato all'associazione novarese e all'attuale responsabile, Caterina Scolari, promesso: «Quel giorno ci sarò». E' arrivato verso le 16,30 da Vittorio Veneto. Una visita privata, nell'ora in cui il centrale corso Cavour si riempie per lo shopping del sabato pomeriggio. In quel momento centinaia di novaresi affolla la chiesa del Monserrato, dove il vicario generale della diocesi don Gianni Colombo sta officiando la Messa. E tra i fedeli entra anche il Presidente, salutato da applausi.

Scalfaro è particolarmente legato alla Chiesa del Monserrato, o della Santissima Trinità, una delle più frequentate dai novaresi. Qui, il 26 dicembre 1943, fu unito in matrimonio con Mariannuzza Inzitari che un anno dopo diede alla luce Gianna Rosa, poi chiamata Marianna dopo la morte della madre a tre settimane di distanza dal parto. Ieri, ad accogliere Presidente della Repubblica, c'era anche il parroco, don Antonio Zanotti Fregonara, legato a Scalfaro da lungo tempo. La chiesa è conosciuta sotto il titolo del Monserrato per una ragione storica che risale al XVII secolo quando gli spagnoli avevano p in una cappella laterale il simulacro delle Vergine del Monserrato.

Oggi è rimasto ancora uno dei templi a cui i novaresi sono più devoti. Scalfaro l'ha sempre frequentato con assiduità domenicale, ogni volta che negli anni passati (parlamentare e ministro) rientrava a casa. In corso Cavour, a pochi passi dalla parrocchia, c'era anche la casa natale del Presidente, oggi trasformata in un elegante negozio d'abbigliamento.

Alla Messa di ieri sera hanno preso parte centinaia di fedeli,

in una chiesa che è andata riempiendo sino a non riuscire a contenere tutti. La presenza del servizio d'ordine predisposto dalle prime del pomeriggio ha incuriosito la Novara dello shopping e nel passeggio della sera un migliaio di novaresi si è assiepato davanti alla chiesa. Subito dopo la celebrazione della Messa Capo dello Stato si è intrattenuto con i coristi Ros le di Novara mani. Poi, i risposto al l vato dalla partire per

STUDIO IMMOBILIARE PROFESSIONALE

BORGOMANERO - Piazza Mora e Gibin, 21 - Tel. 0322/835760
BORGOMANERO - Corso Roma, 43 - Tel. 0322/835149

ROMAGNANO SESIA V.le Mazzini. Vendesi intero stabile anche frazionato

- Negozi da **L. 50.000.000.**

- Appartamento di due camere con bagno, soggiorno angolo **L. 20.000.000** più mutuo ventennale di L. 600.000 mensili.

- Appartamento di Mq. circa con doppi servizi **L. 60.000.000** più mutuo ventennale L. 800.000 mensili.

MAGGIORA - Vendesi al rustico VILLA in costruzione di tre camere, soggiorno, cucina, mansarda, tavernetta, **terreno di mq. 3.500.**

BORGOMANERO (vicinanze) - Affittasi casale ristrutturato in zona massima tranquillità composto soggiorno, pran, cucina, tre camere. Terreno di mq. 10.000. Sono richieste massime referenze.

CAVALLIRIO - Con vista su grandi spazi verdi, vendesi casa signorile con giardino, composta di tre camere, doppi servizi, importante soggiorno, cucina, autorimessa.

BORGOMANERO
affittasi:
- Negozio centralissimo di mq. 120.
- Con fronte strada statale Borgomanero - Novara immobile di mq. 1.200 a destinazione commerciale e uffici.

SOLTANTO CON LIRE 10.000.000 IN CONTANTI
ARONA
Vendesi:
- Appartamento composto da soggiorno, cucina indipendente, camera con bagno, cantina.
L. 10.000.000 più mutuo ventennale con rateo di **L. 650.000** mensili.
- Appartamento composto da soggiorno, cucina indipendente, due camere con bagno, cantina. **L. 10.000.000** più mutuo ventennale con rateo di **L. 800.000** mensili.

meno ... meno

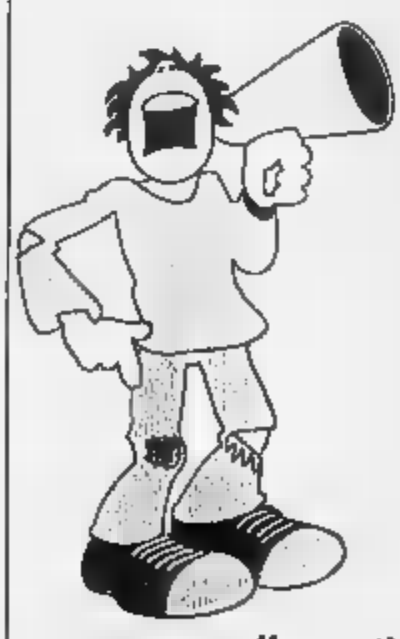

EV
16
n
Cor
... ma non dimenticate: V
Corso
Nuovo numero telefonico per le d

ti in notorietà ma il campione di intervistati dà più fiducia a Tuniz

promosso con 4 assessori

cciati c'è anche il suo vice

sta, è / [illegible] / varesi / giudi- / muo- / to da / 47% / catu- / alla / e del / tana» / del- / poste / %) vi- / mol- / quello / e, in- / . Agli / asses- / nosce / uanta / come

Notorietà. Soltanto il sindaco Gianni Correnti e l'assessore Fernando Cardinali (lavori pubblici, traffico, mobilità urbana, cimiteri, azienda municipalizzata Sun) sono più noti che sconosciuti. Grazie, certamente, anche all'effetto-campagna elettorale. Vivissimo nel caso del sindaco - noto per l'69,4 % del campione - ma anche per Cardinali che quattro anni prima si candidò a primo cittadino per il centrosinistra perdendo poi al ballottaggio con l'allora leghista Sergio Merusi.

E gli altri? Le percentuali scendono sotto la metà ma restano alte (43,8) per il vicesindaco Mario Agnesina (Urbanistica, Ediliza, rapporti [illegible] l'estero) e (40,4) per Alberto Fortina (Decentramento, Quartieri, Tempo libero e sport). Poi scivolano al 35,8 per Paolo Beretta (Istruzione, Servizi Educativi e formativi, Corsi professionali [illegible] giovani), al 31,8 per Domenico Ierace (Sviluppo, Turismo e Commercio, Procedure amministrative, Lavoro) e al 24 per Dorino Tuniz (Cultura, Musei e Teatro).

Sconosciuti all'80 per cento del campione gli assessori Paolo Bensi (Personale e Organizzazione, servizi demografici, Statistica, Toponomastica, Sistema informatico, coordinamento municipalizzate), Mauro Bolzoni (Territorio, politica del ciclo idrico, protezione civile, azienda Snu), Luigi Martinoli (Bilancio, Finanze, Case e patrimonio) e Adriano Mattera (politiche socio-assistenziali, azienda farmaceutica, funzioni attribuite dalla legge 180).

Evidente che, per il tipo di attività, ci siano assessorati più o meno visibili. Ma i cittadini rivelano più attenzione alle cose concrete piuttosto che ai referenti amministrativi di progetti [illegible] servizi che li riguardano.

Fiducia. Promosso il sindaco (57% sì, 39,4% no) che - dato clamoroso - [illegible] addirittura battuto dal meno noto Tuniz con il 59,2 di consensi (33,6 no). Un riconoscimento importante per l'assessore alla Cultura. Passano anche Beretta (48,6 sì, 42,1 no), Bensi (46,5 sì, 43,9 no) [illegible] Martinoli (45,8 sì, 42,7 no). Bocciati il vicesindaco Agnesina (51,5 no, 38,8 sì), Cardinali (54,1 no, 36,6 sì), Fortina (55,7 no, 35,6 sì), Mattera (54,3 no, 34,7 sì), Bolzoni (56,5 no, 22,9 sì) e Ierace (60,7 no, 27 sì).

Carlo Bologna

[illegible]ico numero uno

[illegible]hiede più efficienza

[...]rio in questo campo a [...]tutela del cittadino. [...]à che [illegible] è stata an[...]rtita nella propria vi[...]ana. Ci sentiamo insi-

Il tema ambiente (scarsa attenzione, inquinamento, mancanza di aree verdi) è stato indicato dal 18%, poco meno (16,2) chiede interventi sulle infrastrutture (fogne, acquedotti, illuminazione stradale). Il 14,4 lamenta l'inefficienza dei servizi pubblici (trasporti, posta, mancanza di nettezza urbana). Scuole, asili, biblioteche, case di riposo e le strutture sociali in genere non bastano per il 10% del campione. Sotto questa soglia sono sentiti i problemi legati all'immigrazione (9,4), all'assistenza sanitaria insufficiente (7,8), alla mancanza di locali, cinema e altri posti di ritrovo (7,2). L'alto costo delle case è avvertito come necessità da risolvere in tempi rapidi solo da un intervistato su cento. Ben di più (4%) quelli che non ravvisano [illegible] problema.

«City monitor», il sondaggio telefonico di Datamedia, ha voluto stringere anche sulla gestione dei servizi comunali. Su quali aspetti dovrebbe intervenire, [illegible] futuro, l'Amministrazione? Erano ammesse risposte multiple e i cittadini si sono divisi. Efficienza (37,6), trasparenza (24,2) [illegible] comunicazione (22) intesa come informazione completa e sistematica [illegible] gli obiettivi giudicati prioritari. Ma [illegible] chiede anche l'eliminazione dei ritardi e dei tempi d'attesa tanto cari alla burocrazia (21,8), più cortesia [illegible] disponibilità (21,4), efficacia (21,2). Una fetta non indifferente (18,8) chiede correttezza e assenza di privilegi. [c. bo.]

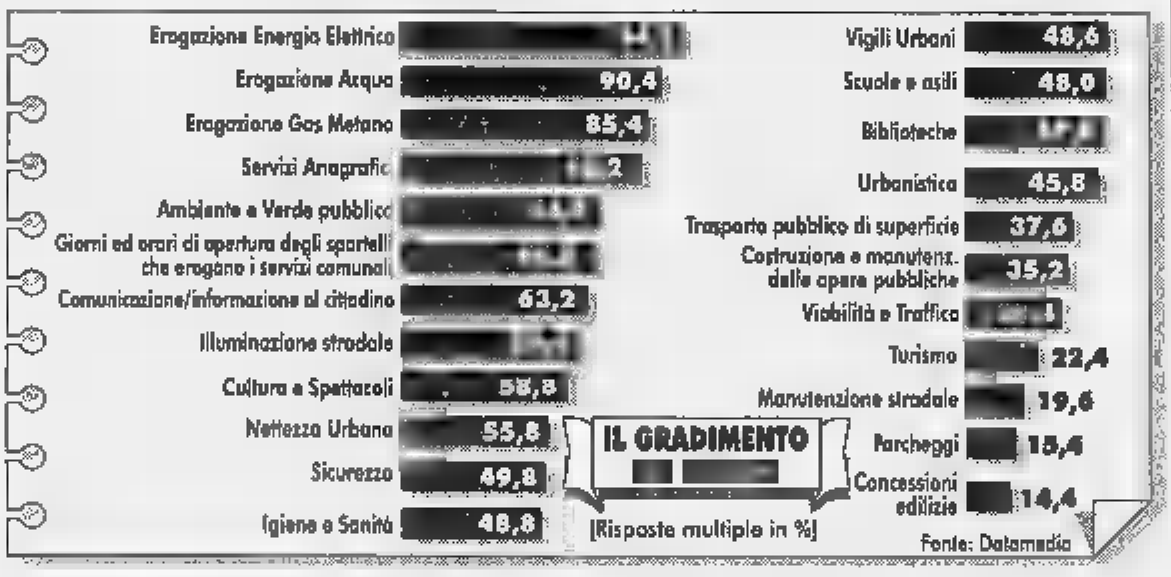

Anagrafe, la più gradita

Soddisfatti per orari degli uffici Confusi nel giudizio sui trasporti

NOVARA. Il sondaggio ha indagato anche sul gradimento dei servizi. Non sorprende più [illegible] tanto il giudizio plebiscitario sull'erogazione di energia elettrica, acqua [illegible] gas. E' invece da sottolineare l'altissimo consen[illegible] (82,2%) ai servizi anagrafici. In questo caso, nella diversa gradualità di risposte, nessuno ha scelto la bocciatura totale.

I novaresi chiedono di più ma premiamo quanto [illegible] sta facendo per l'ambiente e il verde pubblico (66,8). Soddisfatti (66) anche per giorni e orari di apertura degli sportelli comunali e per l'informazione diretta al cittadino (63,2). Promossa [illegible] che l'illuminazione stradale (59,6), quanto [illegible] fa sul fronte di cultura e spettacoli (58,8) e nel campo della nettezza urbana (55,8). Il 49,8 del campione è soddisfatto per la sicurezza (ma su questo tema c'è un equivalente 49% di insoddisfatti che spiega la richiesta di più impegno contro la delinquenza).

Restano con segno positivo Igiene e sanità (48,8 contro il 42% di risposte negative), Vigili urbani (48,6 ma c'è un 41,4 di scontenti), scuole ed asili (48) e biblioteche (47,8). A metà del guado anche il settore urbanistica: il 45,8 di soddisfatti è bilanciato dai delusi (43). Significativo che [illegible] 28,8 non risponde in tema di trasporto pubblico che peraltro riscuote il 37,6 dei consensi contro un pesante 33,6. Per addetti [illegible] lavori (il 73% non risponde) il capitolo licenze edilizie: positive 14,4 risposte (12,6 sul fronte opposto).

La classifica gira in negativo quando si parla di costruzione e manutenzione di opere pubbliche: gli scontenti diventano maggioranza (44 contro 35,2). Più netto il giudizio su viabilità e traffico: bocciato dal 67,6, promosso dal 31,4. Non va meglio al settore turistico (45 insoddisfatti contro 22,4). Maglia nera ai parcheggi (insoddisfatti l'80,8) preceduti di poco dalla manutenzione stradale (78,6). [c. bo.]

NUMERI UTILI

[...]ERVENTO [...] SANITARIA

[...]vincia: tel. 118

[...]LANZE

[...] 0321.627.000; **Arona:** [illegible] [...]; **Borgomanero:** tel. [...]; **Domodossola:** tel. [...]0. **Galliate:** tel. [...]22, **Oleggio:** tel. [...]0, **Omegna:** tel. [...]0-63.669; **Gravellona Toce:** [...]4.85.59 - 865.000; **Stresa:** [...]3.33.380; **Trecate:** tel. [...]; **Verbania:** tel. [...]556.000-55.61.61/squa[...] [...]ivam. 0323.51.91.00; **Baveno** [...]23.92.42.22; **Mergozzo:** [illegible] [...]5; **Orta:** tel. 0322.91.19.00; [...]: S.r.e tel. 0163.41.86.17; **S. [...] d'Opaglio:** tel. [...]56; **Lesa:** [illegible] 0322.76.697; [...]a: tel. 0324.83.188; Volon[...] [...]P.A. Gres **Sizzano:** tel. [...]60; **Nebbiuno:** Gruppo Vo[...] [...]mbulanza [illegible] Vergante: [...]17.

[...]EDICA

[...] 0321.62.60.00; **Arona:** tel. [...]; **Borgomanero:** tel. [...]; **Domodossola:** tel. 0324. [...] **Oleggio:** tel. 0321.96.00.47; [...] tel. 0323.8681.11; **Stresa:** [...]844; **Verbania (Pallanza):** [...]13.18

FARMACIE

A **Novara:** *Camago*, c.so Italia, 22/e tel. 0321.62.60.80 (apertura dalle 8,45 alle 20,15 continuato; dalle 12,30 alle 15,15 a battenti chiusi, con obbligo di ricetta medica urgente e diritto addiz. di L. 3.000) e *Bicocca*, c.so 23 marzo, 216 tel. 0321.40.21.51 (apert. con orario notturno dalle 8.45 alle 8,45 del giorno seguente; dalle 21,30 alle 8,45 a battenti chiusi, con obbligo di ricetta medica urgente e diritto addiz. di L. 7.500). Per tutta la **Provincia**, la reperibilità notturna sarà su chiamata, dietro pres. di ricette mediche urgenti.
Vespolate: *Atleni*, via G. Mazzini 13, [illegible] 0321.88.22.05.
Cameri: *Comunale 2*, [illegible] Baracca, 22 tel. 0321.51.81.16.
Massino Visconti: *Vicari*, [illegible] Viotti, 17 tel. 0322.21.91.86.
Castelletto Sopra Ticino: *Aghina*, via Caduti per la Libertà, 20 tel. 0331.97.24.78.
Suno: *Brigatti*, [illegible] Matteotti, 2 tel. 0322.85.033.
Invorio: *Masi*, [illegible] Battisti, 4[illegible] tel. 0322.25.51.25.
Verbania (Intra): *Clavico*, c.so Mameli, 141 tel. 0323.40.13.55.
Mergozzo: *Maulini (Pazzana)*, via Sempione, 32 tel. 0323.80.123.
Gravellona Toce: *Arigotti*, [illegible] Marconi, 57 tel. 0323.84.80.74.
Ameno: *De Marchi*, [illegible] Cavour, 1 tel. 0322.99.81.14.
Domodossola: *Bogani*, [illegible] Cavour, 7 [illegible] 0324.24.22.66.
[illegible] **[...]stiglione:** *Pasenti*, bg. Molini, 40 [illegible] 0324.81.250.

DA NON PERDERE

Ludoteca

Riapre oggi

La ludoteca comunale presso la chiesa di Renco a Verbania riapre i battenti con una festa d'autunno: dalle 14,30 giochi, animazione ed una castagnata. [s. r.]

Enologia

Vino novello e castagne

Presentazione al pubblico del vino novello «Colline Novaresi Doc 98» alla cantina sociale di Fara oggi dalle 15 alle 19. Degustazione con castagne. [r.l.]

[illegible]

Scoprire l'ecomenismo

«Ecumenismo: alla scoperta [illegible] una parola ancora sconosciuta» [illegible] il tema della [illegible] il centro culturale Charles Péguy organizza [illegible] alle 15 in Villa Ducale. Relatore è il professor Onorato Grassi, docente di storia della filosofia all'Università di Roma. [s. r.]

Mostra

L'architettura alpina

«L'edilizia rurale alpina tradizionale [illegible] Canton Ticino» è il tema della mostra di rilievi architettonici della Scuola tecnica di Lugano allestita nella sala della Resistenza di via Albertazzi. Resterà aperta fino al 5 dicembre dal mercoledì al sabato tra le 16 e le 18. [s. r.]

Fiere

[illegible] Casalbeltrame

La Festa di San Martino oggi [illegible] Casalbeltrame s'inizia alle 9 con uan castagnata sul piazzale della chiesa. Ci [illegible] bancarelle con creazioni artistiche. Alle 15 nuova distribuzione di castagne e vin brulè, presentazione del restauro di un quadro e un concerto dei «Rejouissance». [c. m.]

Ecologia

Raccolta [illegible] carta

Sei appuntamenti di raccolta della carta questa settimana a Novara. Domani gli incaricati dell'Assa [illegible] al quartiere Ovest, martedì [illegible] Lumellogno e a Porta Mortara, mercoledì al Nord Est e [illegible] centro, giovedì al Nord. Il materiale deve essere si[illegible] davanti [illegible] portoni entro le 9. [b. c.]

Musicoterapia

Seduta al Villaggio Verde

«Ritmo e armonia» è il tema della seduta [illegible] musicoterapia in programma oggi dalle 16 al Villaggio Verde [illegible] località San Germano di Cavallirio. L'ingresso è libero. [r.l.]

[illegible]

[illegible] Leonardo [illegible] Pallanza

Il Circolo del Pallanzotto celebra oggi la festa di S.Leonardo, patrono di Pallanza. Dopo la «Mes[illegible] Granda» celebrata alle 11.15 nella chiesa sul lungolago, all'hotel Castagnola del Collegio Santa Maria è [illegible] programma il tradizionale «pranzo d[illegible] Pallanzesi». [s. r.]

Club

Graglia al Kiwanis

Ospite del Kiwanis International Europe Club di Novara domani dalle [illegible] all'Albergo Italia è Arnaldo Graglia, direttore [illegible] centro spirituale mandala di Milano, unico italiano riconosciuto come reincarnazione di un lama tibetano. [r.l.]

[redacted] trentina di giovani hanno preso possesso della falegnameria comunale

avalcavia occupato nella notte

ovara, i ragazzi del Collettivo Majakovskij

Il Collettivo Majakovskij ha occupato i locali sotto il cavalcavia di S.Martino a Novara

ARA. «Cavalcavia occupa- l lenzuolo con la scritta è [redacted] da venerdì [redacted] mezzanot- uando i ragazzi del Collet- Majakovskij sono entrati ex falegnameria del Comu- otto il «ponte» di [redacted] Mar- Da sette [redacted] discutevano 'amministrazione per po- prire lì un centro sociale gestito [redacted] trattative si arenate per le clausole avori di sistemazione dello le in disuso da anni.

un lungo capannone diviso ù locali da tramezze. Le hine più grosse sono già tolte dai tecnici comunali. ano ancora banconi, assi, ni, vetri e utensili di ogni re. Polvere ovunque tran- [redacted] nello spazio preparato a conferenza stampa: i ra- hanno spazzato il pavi- o e allineato quattro file di (tutte diverse) e un tavo-

nca luce e riscaldamento, onano solo il bagno [redacted] la a. Sono appoggiate a terra ttiglie con le candele di ce- un fornello a gas per il A pranzo ieri il [redacted] pre- va scatolette e pane, [redacted] ra- , una trentina di cui il più no ha 15 anni e il più vec- 27, hanno dormito per ter- i sacchi [redacted] pelo.

e 6,25 è suonata la sveglia. sono andati a scuola, altri [redacted] distribuito volantini per are i novaresi alla sera nel o occupato. I portavoce o preparato le dichiarazio- ni alla stampa. Qualcuno ha indossato i camici marroncini degli operai coprendo la larga «Comune di Novara» [redacted] la scritta «United [redacted] strong». Un cane corre qua [redacted] là.

Parlano per tutti Marco, figlio di un consigliere comunale ('Mio padre dice che sto sbagliando') e Alessandro. Caterina riprende tutto [redacted] una telecamera [redacted]. Gli altri siedono intorno e ascoltano bevendo latte. «Quest'occupazione non vuole [redacted] una rottura con l'amministrazione [redacted] un problema di ordine pubblico ma un atto per ribadire l'urgenza di arrivare alla firma del contratto dopo [redacted] di trattative inutili. Non escludiamo di fare noi i lavori ma vogliamo sapere quali siano e quanto costano. Siamo disponibili a cominciare: [redacted] aiuteranno alcune persone. Però non possiamo accettare che, per contratto, anche la manutenzione straordinaria spetti [redacted] noi».

Fuori ci sono carabinieri, poliziotti e vigili urbani; alcuni esponenti politici [redacted] sindacali che hanno appoggiato la protesta dei ragazzi e anche qualche genitore. «Abbiamo cercato fino all'ultimo di farli soprassedere [redacted] loro si sentivano presi [redacted] giro dal Comune» commenta il padre di Alessandro. «Chiedo[redacted] solo un posto dove riunirsi - aggiungono altri due genitori, Enza e Tino N. -. Gli ideali in fondo sono giusti».

Alle 10,45 arriva il sindaco Gianni Correnti, l'ha preceduto [redacted] poco l'assessore al Patrimonio Luigi Martinoli. I ragazzi li invitano [redacted] entrare. «Noi vi diamo questi locali ma la legge stabilisce che non può essere a gratis - chiarisce subito Correnti -. Quindi, siccome sappiamo che voi non potete pagare un canone, lo prevediamo sotto forma di lavori di manutenzione [redacted]. Siete capaci di usare martello [redacted] vernice? Forza, fatelo».

I ragazzi si dicono pronti a rimboccare le maniche ma contestano la straordinaria manutenzione a loro carico. Fanno rilevare come a Torino sia stato concesso un comodato gratuito. «Procuratevi quell'atto - ribatte il sindaco -: [redacted] facciamo vedere al segretario comunale e se va bene lo firmiamo anche noi. E' assurdo: vi preoccupa la violazione di [redacted] norma contrattuale ma occupate abusivamente, violando la legge!». Poi aggiunge: «Non chiedo alle for[redacted] dell'ordine lo sgombero ma se succedono casini con le proprietà vicine sono problemi vostri. Non voglio essere trattato da fascista dopo trent'anni [redacted] militanza a sinistra. E rileggete Pasolini». I vigili hanno stilato un rapporto sull'occupazione (senza identificare i ragazzi) che sarà inoltrato alla Procura.

Barbara Cottavoz

mmercialista racconta la sua donazione

Con il mio midollo n giovane è salvo»

Il dottor Giovanni Gamalero, 32 anni, vive [redacted] Romagnano «Rendo pubblica la [redacted] esperienza per promuovere la donazione [redacted] midollo osseo»

AGNANO SESIA. Un com- alista romagnanese ha to la vita di un giovane, ri- ato alle Molinette [redacted] Tori- razie alla donazione del lo osseo.

donatore è il dottor Paolo lero, 32 anni, commercia- che ha donato il midollo onsentire il trapianto in ovane in condizioni dispe-

on [redacted] ovviamente [redacted] chi sia o il midollo - commenta il mercialista - l'importante è intervento abbia avuto un positivo».

onatori di midollo osseo [redacted] numerosi, anche [redacted] c'è un pò di timore e he pregiudizio sull'inter- a cui [redacted] deve sottoporre il ore, ed è proprio [redacted] que- [redacted] Gamalero lancia un ap- a non avere alcun timore [redacted] un gesto [redacted] generosità. n è una semplice dona- di sangue e comporta una [redacted] esami e di visite, [redacted] il ore è molto tutelato, se- in modo costante. La mia ienza, sotto questo punto di vista, è stata semplicemente eccezionale, [redacted] le équipes mediche degli ospedali [redacted] Vercelli e Torino che mi hanno seguito in davvero encomiabile». Il professionista racconta anche i dettagli «Il midollo viene prelevato dalla zona dell'ileo, [redacted] questo intervento l'ho effettuato in anestesia locale, senza alcun problema. Fra l'altro - dice Gamalero - prima di arrivare alla donazione si [redacted] seguiti anche dallo psicologo, [redacted] tutto avviene nella massima consapevolezza [redacted] tranquillità». [m. g.]

IN [redacted]

Mortara

Spaccata nel negozio di telefoni [redacted] autoradio

Hanno sollevato la saracinesca ed infranto il cristallo antisfondamento a colpi [redacted] poi hanno rubato telefoni cellulari [redacted] accessori per autoradio per 10 milioni. E' accaduto nel negozio «Fer[redacted] Tv» in contrada di Loreto 10, in centro. [c. br.]

Novara

Incontro «Orientagiovani» dagli Industriali

Che [redacted] fare dopo [redacted] diploma? Danno il loro contributo domani dalle 9,45 all'Associazione industriali Ilario Viano, rettore dell'Università, Giovanni Osculati, responsabile della Scuola di amministrazione aziendale, Vittorio Albertoni, presidente del Foraz, Filippo Florio, direttore del personale del «De Agostini» e Eliana Galbani, della Manpower. Introdurrà Gianfredo Comazzi. [b. c.]

Vespolate

Oggi in municipio si parla [redacted] Patria

Giornata dedicata alla commemorazione dei combattenti. Nella sala consiliare alle 10,15 il presidente provinciale dell'associazione Bersaglieri, Gianfranco Collalti, parlerà di «Impegno e fedeltà alla Patria». Alle 11 nella chiesa [redacted] parroco don Carlo Monti celebrerà la Messa seguita dal corteo al monumento ai caduti. Accompagnamento della banda musicale «Guido Cantelli». [r. l.]

Borgomanero

Lutto per il professor Minella, preside [redacted] assessore

E' morto a 84 anni il professor Renato Minella. Preside per molti anni delle medie Rossignoli, era stato assessore negli [redacted] Cinquanta ed era noto anche come provetto scacchista. [m. g.]

[redacted]

Domani Consiglio provinciale in municipio

Domani alle 14,30 il consiglio provinciale si riunisce al municipio di Arona. Temi caldi: variante del centro commerciale di San Martino [redacted] Novara [redacted] il caso Malpensa. [c. bo.]

gi l'appuntamento che si ripete da 44 anni

i albergheri d'Europa [redacted] ad Armeno

ENO. E' un rito che [redacted] ripe- 44 anni: alla prima dome- [redacted] novembre Armeno ospi- Convegno degli Alberghie- rrivano da ogni angolo opa, grandi chef e sempli- nmis [redacted] cucina, prestigiosi e d'hotel e camerieri, por- d'albergo «chiavi d'oro» e [redacted] di grandi alberghi. Tut- r un giorno, [redacted] stringono to a San Pio X, Papa Sarto, o nel [redacted] patrono di i lavoratori alberghieri. La festazione, che [redacted] avuto rologo ieri sera con uno acolo teatrale offerto dalla agnia «La Novità», è orga- ta dall'A.A.A., una sigla significa semplicemente no, Alberghieri, Amicizia. il [redacted] - dice o Fortis che del comitato izzatore della festa è pre- te - il [redacted] distintivo [redacted] oscimento in qualsiasi [redacted] mondo». [redacted] undici an- i alberghieri armeniesi hanno aggiunto all'appuntamento tradizionale anche un importante riconoscimento ai colleghi in attività [redacted] in pensione: il Premio Alessi Alberghiero dell'anno. Il prescelto di questa edizione [redacted] Giuseppe Zaretti, cameriere, una vita trascorsa in alberghi prestigiosi e conclusa nel famoso Hotel Regina Palace di Stresa. Personaggi semplici accanto ad autentiche celebrità. Un attestato di benemerenza verrà consegnato domani allo chef Andreano Rossi, residente in Inghilterra [redacted] titolare di [redacted] catena di aziende che produce alimenti per la grande distribuzione. Rossi [redacted] finito nel Guinness dei Primati per aver preparato la più grande lasagna di tutti i tempi.

La festa degli alberghieri prevede al mattino la messa nella chiesa romanica e la processione con la statua di Pio [redacted] per le vie del paese. Poi pranzo all'Hotel San Rocco di Orta. [v. a.]

Da domani rubriche su VideoNovara e Altitalia

[redacted] ciclo [redacted] trasmissioni [redacted] difesa [redacted] consumatori

NOVARA. «Consumatori di tutta la provincia unitevi e non perdetevi il nuovo ciclo di trasmissioni televisive curate dall'Utc (Unione Tutela Consumatori) di Novara»: è questo il sen[redacted] del messaggio lanciato dal sodalizio [redacted] presieduto da Alberto Fregonara per comunicare al pubblico dei consumatori l'avvio di [redacted] nuovo ciclo di serate dedicate alle problematiche più spinose del vivere quotidiano.

E' sufficiente sintonizzarsi sulle frequenze di VideoNovara (Odeon Tv) alle 19,40 [redacted] domani (lunedì 09/11) [redacted] Altitalia dalle 21 di martedì per seguire nel primo caso un ciclo di sedici puntate di 30 minuti l'una dal titolo «Utilità e consumi» mentre sull'emittente [redacted] Suno l'appuntamento [redacted] etere è fissato [redacted] «Conoscere, capire, difendersi», una serie di dieci interventi della durata [redacted] un'ora. [redacted] programmi considerata l'elevata valenza sociale hanno ottenuto contributi rispettivamente dalle amministrazioni provinciale [redacted] regionale.

Nello studio televisivo saranno presenti di volta in volta prestigiosi invitati capaci [redacted] esporre agli ascoltatori gli [redacted] menti di maggiore attualità preceduti da un'utile spiegazione sulle finalità che l'Utc si prefigge. Conducono la trasmissione [redacted] VideoNovara Ingrid Marangon [redacted] su Altitalia Franco Terzera.

La collaborazione organizzativa sarà curata dai consiglieri Utc Flavio Gatti [redacted] Roberto Bertoncelli.

«L'iniziativa rappresenta [redacted] grosso sforzo anche se [redacted] inedito per la nostra associazione - dice il presidente Utc Alberto Fregonara - con l'espressa convinzione di avvicinarci e risol[redacted] maggiore efficienza i problemi pratici dei [redacted] tori». [r. l.]

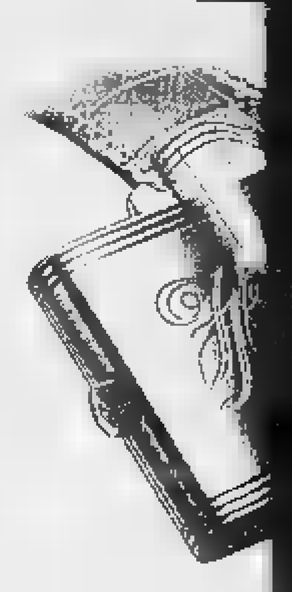

Gioielleria
BRIZIO
DOMODOSSOLA - Via Briona, 14
Tel. 0324/242753

OPERAZIONE 3 Pi a 100

Da martedì a venerdì raccogli i PUNTI s
verrà consegnata col primo acquisto;
con SOLI 24 PUNTI potrai avere, per s
[redacted] pizze margherita [redacted] maxipiz
E raggiungere [redacted] PUNTI è veramente u
acquisti: una [redacted] avrai [redacted] PUNTI,
mezza Maxipizza 3 PUNTI e [redacted]
FACILE NO?

ESPO
ARTE CINESE
DOMENICA 8 e LU
Pezzi rari di GIAD
TURCHESE - LA
provenienti [redacted]
- Stima
HOTEL L
NOVARA - Via Boggia

Il sapore dell
in un bicchie
Cantina Sociale
Rosignan
del Mo
Via Regio
Rosignan

Orario: dal Lunedì al Sabato 8-12/14-1
Domenica 9-12.30
degustazione e aperitivo gratis

bbe essere pronto a Natale

n la seggiovia raddoppia

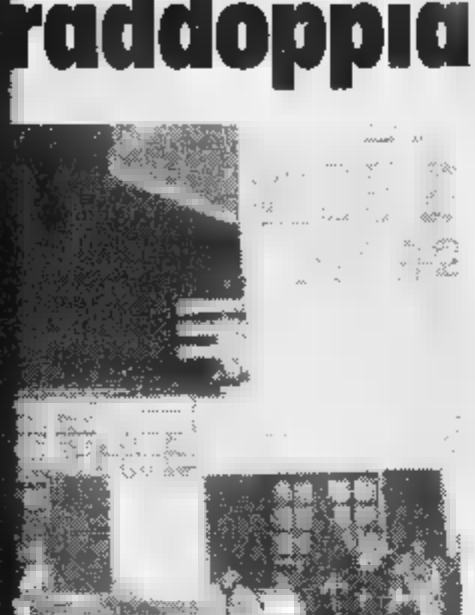

Sciatori alla Piana, stazione sportiva Valle Vigezzo quest'anno punta rilancio con la seggiovia che rimpiazzando le tre vecchie sciovie potrà garantire potenzialità Il collaudo dell'impianto è previsto entro metà dicembre

o imboccando con de- a strada dello svilup- ai due miliardi per la eggiovia, abbiamo già dalla Regione un altro mento di un miliardo nuova sciovia che con- un ulteriore amplia- el bacino sciistico ver- lma di Craveggia che condizioni di innova- articolarmente favore- n questo nuovo im- aranno possibili colle- con le piste del Tru- e più apprezzate dagli sportivi».

Gli amministratori vigezzini stanno già pensando anche al difficile appuntamento del 2004 quando scadrà la concessione dell'ovovia che da Prestinone sale alla «Piana». Quest'impianto, che risale agli Anni Sessanta ed è l'unico mezzo per raggiungere la stazione sportiva, trasporta 40- mila persone all'anno.

Per rinnovarlo, si parla di un investimento di una decina di miliardi.

Una grossa attrattiva della valle Vigezzo è il centro del fondo di Santa Maria Maggiore con un circuito di venti chilometri che si snoda fra le pinete. Un impianto che ha pochi eguali nell'arco alpino, ideato e voluto da Alfredo Sartori, figura sportiva molto nota anche fuori dai confini della valle, scomparso di recente.

Il panorama sportivo invernale della valle Vigezzo è completato da una piccola sciovia a Malesco.

Adriano Velli

i pagamenti

Vco endio

ggior parte arriva da fuori erifici. «Qualcuno di noi - nte del Cip Vco, inse- Galletti di Domo - ha do- il pagamento dell'affitto ione venga risolta». Rapi- rsa sensibilità del perso- biamo demandato spiega- fare richiesta scritta. Inol- o si sono trovati il centra- andosi parecchi soldi, al Ministero o a pochi in- interessi. Sia chiaro: do- , siamo pronti a denuncia- tore Pietro Cataldo ha già sidi di tutte le scuole per rera poi che le firme giun- o entro il 20 novembre, al- anno pagati nemmeno per

[f. r.]

imulera si

ULERA. Incidente lare, ieri mattina, sulla da nei pressi di Piedi- Vittima una ragazza sola, E.B., 25 anni, ta ricoverata all'ospe- Biagio. Le e condi- o serie ma non è in pe- vita. La giovane stava do alla guida della direzione di Domodos- perso il controllo del- e ha urtato prima con- ard-rail poi è finita spartitraffico centrale ndosi. Per almeno etri la vettura ha viag- tetto in giù e le ruote enza toccare l'asfalto. za è stata liberata dalle dai vigili del fuoco izia stradale di Domo. verà con 7 giorni d'o- n artigiano di 25 anni, io Anzino: all'uscita lleria dei Gozzi, sulla valle, col suo Fiorino ontro le rocce. [f. r.]

Azienda leader operante livello nazionale settore beni largo consumo ricerca
VENDITORI
45 con esperienza, provenienti anche da altri settori, per mantenimento sviluppo propria presenza commerciale Novara e provincia.
Offresi training formativo, assunzione diretta CCNL Industria, diaria, incentivi, auto aziendale a obiettivi raggiunti.
Richiedesi residenza in zona sopraindicata.
Inviare curriculum tramite fax 0332/893799, oppure a Casella Postale 174 - 21100 Varese.

ITALIA
azienda produttrice per apertura nuove filiali.
Si richiede bella presenza ed esperienza vendita diretta.
055/6575608 - 049/8235816 051/4198695

ECONOMICI

45
laureato esperienza pluriennale nell'ambito commerciale vendita ingrosso o minuto proposta di lavoro come dirigente, ispettore o direttore provincia di Verbania - Novara. Tel. 0335.272.762

36ENNE celibe cerca ragazza veramente carina snella seria per sincera amicizia prima eventuale matrimonio poi. Scrivere C.I. n. - Fermo Posta Centrale Novara.

SOCIETÀ commerciale torinese cerca agente per vendita compressori industriali o impianti per Novara e provincia. portafoglio con esclusiva di . Telefonare ore ufficio 011.957.8011.

SEGRETARIA direzione commerciale referenziata ottimi inglese, francese, Win 95, Word, Excell, Accosa, Powerpoint IBM AS400. Quadriennale esperienza lavoro ufficio cerca impiego anche passaggio diretto in zona Borgomanero, Cusio, Novara o . Tel. 0321.623 88.

PK Per la pubblicità su STAMPA publikompass

LUNEDÌ tuttosoldi
MERCOLEDÌ
GIOVEDÌ tuttolibri
I supplementi de LA STAMPA
Una settimana ricca di tutto.

JAGUAR FURS
Tel. 0322/49.74.
PELLE - MONTONI - PELLICCE
NOVITA' 1998/99
FENDISSIME
CALZATURE & ACCESSORI
MAGLIERIA CASHMERE
ABBIGLIAMENTO SPORTIVO
Bike di Kappa
OFFERTE SPECIALI CON SCONTI FINO AL 50%

PRESTITI PERSONALI
FINANZIAMENTI IN
LOMBOS Finanziaria S.p.A.
Tel.

UN PRESTITO?
10.000.000 rata 230.000, 50.000.000 rata 396.400.
Altre soluzioni in 4 ore, bollettini postali. Orario continuato.
PROMETEO'
Finanziamenti dal 1985
Tel. 0321/393261 - Sede di Novara: Corso Italia, 11

A SAN PIETRO MOSEZZO
Centro dell'Usato

MARCA	MODELLO	ANNO	OPTIONALS
HONDA	CIVIC NEW AGE 1.4	1996	Cerchi in lega - Idroguida
LANCIA	Y 10 1.1	1993	Cerchi in lega - Interni in alcantara - Aria condizionata
VOLVO	460	1993	Aria condizionata - Idroguida - Gomme nuove
BMW	320 Coupè	1993	Airbag - Cerchi in lega - Computer di bordo - Clima
BMW	525 TDS Touring	1994	Interni pelle - Cerchi in lega - clima - Airbag
MERCEDES	E 250 T. Diesel	1994	Airbag - Clima

automobili di tutte le marche
Camauto
ZONA INDUSTRIALE
0321/46.89.91
Via Marelli, 26

Invito

An pe

OMEGNA. fesa dell' del Popolo organizzat alcune sul vedrà in p del Vicar un'iniziati precedent ss di tutti i i sacerdot tura di un me un app bato pros sfilata «pr «Ci è anche se contesto parrocchi interveni valore di umana ch al di sopr linea poli le - dice parroco d Vescovo ben consa rifestazio mantener guardar va, chied sponsabil mantener stenza ch Sfilera ro, su inv Omeg che i siani inv la fascia

sind

«C

Forz

Stresa s re illazi mento». termini Calligar riodo di salute, riunion maggior porti in blemi d «A ch la di cent tono be dino -, ta prose novato mandet proprio smentit sunte d sessore Ma n della soddisf quanto urgente stione - aggiu mo dir

o dei sacerdoti alla sfilata di sabato ■ favore del «Madonna del Popolo»

nche dal pulpito appello r l'ospedale di Omegna

Tutti in campo a di-
ospedale «Madonna
». La manifestazione,
■ dal comitato sorto
timane fa per «vigila-
futuro del presidio,
rima fila i sacerdoti
iato del Cusio. Con
va che ha ben pochi
i oggi durante le Mes-
i centri del lago d'Orta
i cusiani daranno let-
invito, che suona co-
ello, a partecipare ■
simo alle 14,30 alla
■ ospedale».

sembrato opportuno,
'iniziativa è fuori dal
normale delle attività
ali, chiedere a tutti di
e in modo diretto: il
servizio sulla persona
■ l'ospedale svolge è
■ ed al di fuori di ogni
tica, sindacale e socia-
don Giovanni Zolla,
i Omegna e Vicario del
per il Cusio -. Siamo
pevoli che questa ma-
■ ha due finalità:
e l'ospedale com'è ora
e avanti, in prospetti-
endo ■ chi ha la re-
ità sulla sanità di
■ migliorare l'assi-
e oggi abbiamo».

ano i parrochi ■ con lo-
ito del primo cittadino
ha Teresio Piazza, an-
daci dei 19 comuni cu-
itati a partecipare con
tricolore. «Ma ci aspet-
tiamo vengano anche gli studenti, le associazioni ■ tutti i cittadini del Cusio - dice Piazza -. Questa ■ è una manifestazione contro qualcuno ■ qualcosa, ma a favore del nostro ospedale». Un ospedale sorto per volontà degli omegnesi e che anche per questo vuole mantenere e potenziare le proprie attività.

«Non chiediamo privilegi - precisa Raffaella Pilloni rappresentante della Comunità Montana Cusio Mottarone nel Comitato per la difesa dell'ospedale -, semplicemente vogliamo che nell'ottica della riorganizzazione dei tre presidi ospedalieri del Vco, il 'Madonna del Popolo' trovi la giusta collocazione. Anche con l'inserimento ■ quei servizi annunciati, previsti nei piani sanitari e di fatto mai attuati. La manifestazione vuole sensibilizzare l'opinione pubblica in attesa dell'arrivo del piano sanitario aziendale».

Ma quali sono i servizi che Omegna chiede per il suo ospedale? Alla domanda risponde Maria Adelaide Mellano, anche lei membro del Comitato: «Innanzitutto mantenere quello che c'è: un buon centro ortopedico ed una buona chirurgia generale - afferma la Mellano -. Inoltre bisognerà attivare delle branche chirurgiche specialistiche tipo oculistica, otorino, odontostomatologia. Si potrebbero potenziare le attività urologiche ed il modulo oncologico ■ inserire diabetologia. Tutto ciò giustificherebbe anche la presenza di ■ anestesista 24 ore su 24 con garanzia di rinforzo anche del Pronto Soccorso ■ quindi di un rianimatore, giudicato ormai irrinunciabile in un servizio d'emergenza». Recepirà la Regione i suggerimenti? La manifestazione di sabato prossimo servirà anche ■ questo.

Vincenzo Amato

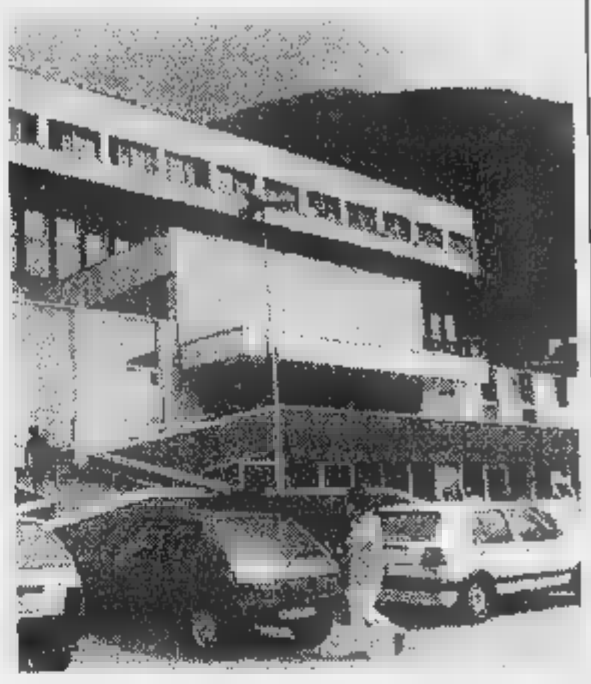

Tutto il Cusio ■ mobilita per difendere l'ospedale di Omegna (nella foto) Oggi scendono ■ campo anche i sacerdoti

Ieri ■ Verbania I difensori hanno inoltrato i ricorsi per 23 dei 50 indagati

Videogiochi, attesi i dissequestri

Il tribunale della Libertà: «Sentenza in tempi certi»

VERBANIA. «Si tratta di sequestri disposti ■ fini probatori a seguito di testimonianze tutte da verificare. Il provvedimento non è conseguente a prove concrete già acquisite dagli inquirenti. Perciò abbiamo richiesto al tribunale della Libertà ■ dissequestro dei video giochi sui quali nelle scorse settimane sono stati apposti i sigilli dall'autorità giudiziaria». E' questa, ■ sintesi, la tesi difensiva sostenuta dagli avvocati Alberto Zanetta, Gabriele Pipicelli, Marisa Zariani, Loredana Brizio, Giovanni Aquino e Fausto Baratella che ieri hanno inoltrato i ricorsi per 23 delle ■ persone indagate nell'ambito dell'inchiesta aperta dalla Procura di Verbania sul gioco d'azzardo con video poker, slot machine e roulette elettronica in bar e sale giochi del Vco e Aronese.

I giudici del tribunale del riesame - al termine dell'udienza conclusasi ieri poco dopo mezzogiorno - si sono comunque riservati di decidere nei termini previsti dalla procedura.

Esperto del settore in quanto già chiamato a difendere diverse persone coinvolte in inchieste analoghe, l'avvocato Baratella di Venezia non ha dubbi: «Nessuno degli indagati dalla Procura verbanese ha violato la legge 425/95 che autorizz■ l'uso dei video giochi in pubblici esercizi. A conforto della nostra tesi richiamiamo le sentenz■ di dissequestro già emesse altrove». (a. r.)

NOVA

Don con f

I■ quel temp
e Gino Arder
vano periodi
ghi giornalisti
ciale, prima alla
Riviera d'Orta
e poi al Kistor
Nino Pellò. Sed
polemici Alfio
Bazzetta accan
nocchio, Guglie
stronomo Lilia
con essi, i giorn
de «L'Azione» G
mini (1914-199
pa, Carlo Berri
in arrivo simult
gliano, anfitrio
spessore, annun
co a voi il trio
era teologo sott
storico serioso,
estrosità dei Ba
mini, il direttor
quel suo natio a

Durante la
Giacomini aveva
to nel movimen
cattolico con Re
Franz Albertin
poi a Novara c
Carlo Torelli, L
restio a cautelar
no a proporsi,
guerra, fra gli in
le trattative per
schi al fianco di
Eraldo Gastone.

Insegnante a
berto, animator
cattolici, don
stato designat
Leone Ossola, d
gere il settima
E' un giornalist
si impegna, sen

aco riunisce giunta e maggioranza per l'esame dei problemi

risi a Stresa? Voci infondate»

za Italia si chiama fuori e non commenta

.. Amministrazione di
ull'orlo della crisi? «Pu-
oni, voci ■ fonda-
A rispondere in questi
è il sindaco Giampaolo
ich che ieri, dopo un pe-
assenza per ragioni di
a presieduto una lunga
della giunta e della
anza per chiarire i rap-
terni e i principali pro-
el Comune.

i parla di fallimento del-
pagine amministrativa
odestra - dichiara ■
ttagliero il primo citta-
ispondiamo che la giun-
gue compatta e con rin-
impegno nel proprio
o. Ciascuno resta ■
posto e ciò vale ■
a ad ogni ipotesi di pre-
imissioni di qualche as-
».

on è solo l'esito positivo
arifica politica ■ rendere
atto il sindaco: «Per
riguarda l'apetto più
e della complessa que-
del Palazzo dei congressi
nge Calligarich -, possia-
e che il problema ■ prati-

Il sindaco di Stresa **Giampaolo Calligarich** è tornato in Municipio più battagliero che mai

camente risolto. Infatti è stato raggiunto l'accordo con la Geco che consente di completare i lavori del primo lotto entro la fine dell'anno e scongiura quin■ l'eventualità di perdere ■ finanziamento comunitario di quattro miliardi e 700 milioni».

Dopo il caos delle ultimme settimane, le parole del sindaco sembrano dunque riportare un clima più tranquillo in città. Le polemiche però proseguono su più versanti.

Forza Italia ribadisce la propria totale estraneità a quanto sta accadendo nell'amministrazione ■ Stresa.

Il gruppo consiliare del partito, istituito dopo ■ vittoria elettorale, venne sciolto volontariamente nella scorsa Primavera dagli amministratori locali, confluiti nel gruppo Polo per Stresa.

«A questo punto - dichiara il responsabile provinciale degli azzurri, Valerio Cattaneo - non ci resta che ribadire che Forza Italia non ha più rappresentanti ne' responsabilità diretta in Comune, come del resto già ■ chiarato pubblicamente. Non abbiamo perciò alcun commento da fare sulla situazione attuale».

Proseguono la loro dura battaglia contro la giunta in carica e la precedente amministrazione leghista i consiglieri Nino Giovanetti e Canio Di Milia, d■ gruppo di minoranza «Stresa Viva», che hanno convocato per martedì prossimo alle 21 ■ incontro pubblico alla palazzina Liberty.

Sergio Ronchi

Pettenasco, l'allarme è scattato poco prima delle 17 di i

Sub scomparso alla Pu

Ha 22 anni, di Verbania. Si era im

La Punta di Crabbia è già stata teatro di episodi drammatici che hanno coinvolto sub

PETTENASCO
di 22 anni di V
De Benedittis,
pomeriggio ne
L'allarme è sc
nire, poco dop
dai ■ amici
visto rientare.
muto il peggio.

Daniele infat
gnia di altri se
vano immersio
to alla Punta di
mune di Petter
no scattate le r
del fuoco e la
■ salvamento
carabinieri, d
soccorso di Or
Santa Giustin
questi ultimi
sul luogo dell
giovane.

Sul posto si
i carabinieri
Orta San Giul
menti del caso

I familiari
subito avvert
immediatame
Crabbia.

Sono stati

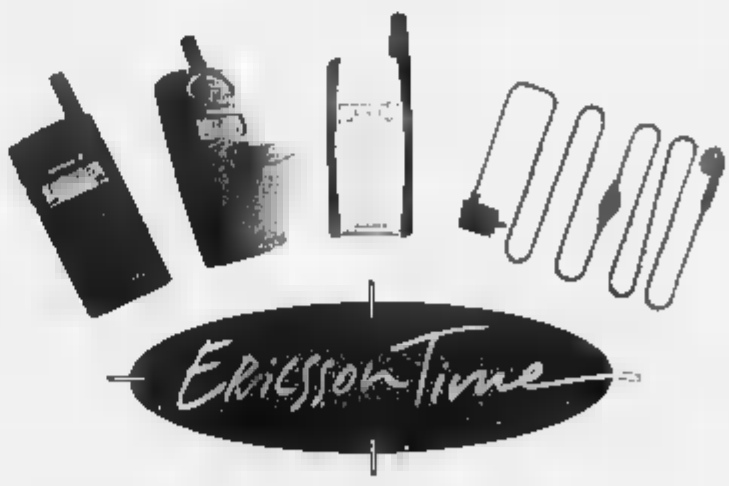

Hai due giorni di tempo per scoprire Ericsson Time! Per due giorni puoi non solo vedere, ma anche provare e conoscere i telefoni cellulari, con gli accessori originali Ericsson. Se poi hai già un cellulare, Ericsson Time ti offre un check-up gratuito e completo, in collaborazione con Rohde & Schwarz e Maren Cars Elite di Milano. Con la nostra squadra c'è da divertirsi ed una bellissima sorpresa aspetta solo te! È EricssonTime: il modo più allegro per far sentire la tua voce.

NO
Ce
ARONA
Tel. 03

so riconoscimento durante il Festival dei Laghi

remio Cecchetti

danza Gershwin al Palasport

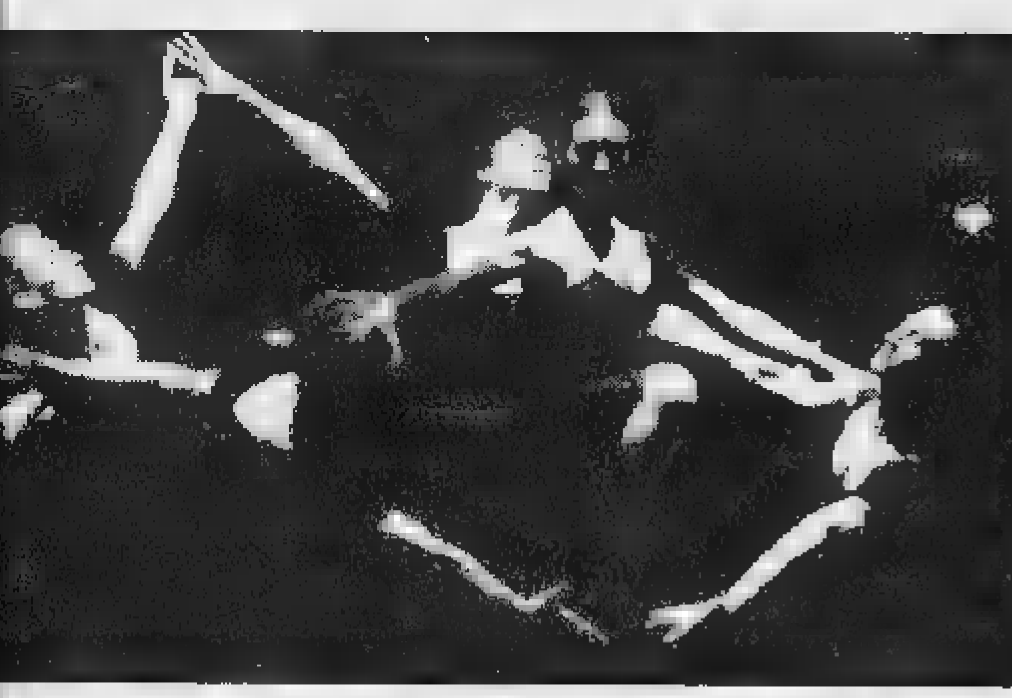

Furno con [redacted] solisti in una suggestiva coreografia. A sinistra, l'étoile **Oriella Dorella**

La cerimonia con la Dorella farà da prologo a «Rhapsody in blue», omaggio coreografico al compositore nel centenario della nascita

[redacted]

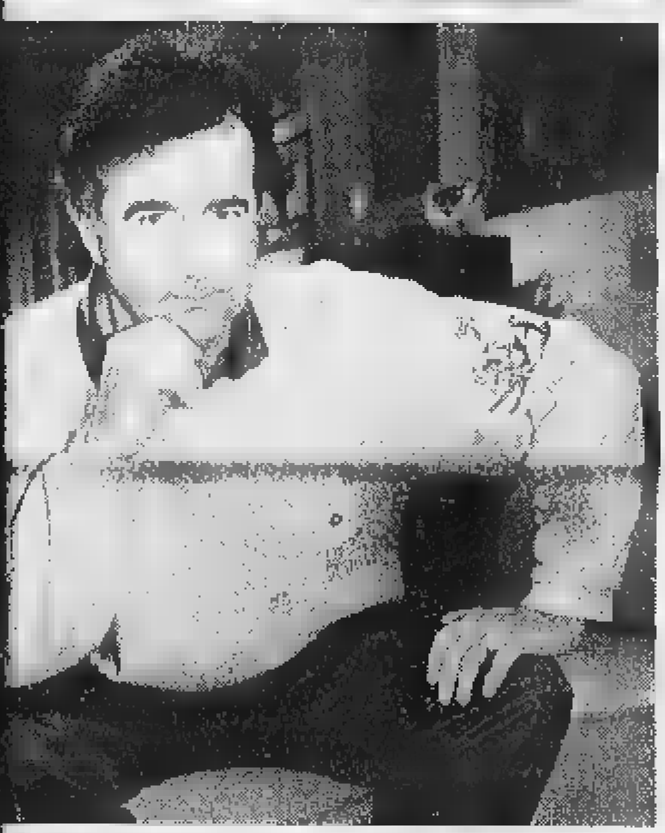

e Gnocchi [redacted] «fa una roba [redacted]

to con il «tutto esaurito» per Paolo Hendel, stasera il pro-
lternativo del Teatro di Locarno ospita Gene Gnocchi,
0,30, fuori abbonamento, porta in scena «Santo Sannaz-
a roba sua». E' la storia di un attore che per accedere al-
e dovrà cimentarsi sul palco nelle performance più sva-
etto compreso. Ci sarà davvero da ridere. [p. ben.]

[redacted]

I film di Agiscuola

[redacted] potere» [redacted]

NOVARA. Prende il via domani [redacted] ciclo di film dedicati agli studenti, organizzati da Agiscuola.

La programmazione inizia con una pellicola rivolta agli studenti degli istituti superiori, «Sesso [redacted] potere», di Levinson, un film sul rapporto tra la verità ed i mezzi di comunicazione di massa.

Dal [redacted] al 20 novembre inizierà [redacted] ciclo riservato alle scuole elementari, [redacted] «James e la pesca gigante», di Selick, mentre la programmazione per gli alunni della scuola media inferiore prenderà il via il 23 [redacted] novembre, con «Gattaca», di Niccol.

Questo [redacted] gli studenti delle superiori potranno vedere anche l'ultima opera di Spielberg, «Salvate il soldato Ryan», e per le scuole [redacted] disponibili anche pellicole di approfondimento, che potranno essere richieste dagli insegnanti. Il costo del biglietto è di 6 mila lire, [redacted] comprende la scheda [redacted] presentazione del film. [m. g.]

LE [redacted] TV

Montagna sul video fra sport e attualità

S'INTITOLA «Naturalmente bella» ed è il video promozionale presentato al Salone della montagna di Torino, che illustra i paesaggi della Comunità montana dei Due Laghi, con l'obiettivo puntato su Armeno, Nebbiuno, Sovazza e sul Mottaro[redacted]. Si potrà vedere oggi [redacted] Vco alle 10,15, alle 14 ed alle 20.

Attualità. I problemi di Malpensa Duemila sono l'argomento discusso [redacted] alle 18,40 e domani alle 11 su Altaitalia: ospiti di Gigi Santoro e Franco Terzera saranno l'onorevole Vittorio Tarditi, il vicepresidente della regione Antonino Masaracchio, l'avvocato Marina Ughetta, i sindaci [redacted] Varallo Pombia e Marano Ticino. La ferrovia Novara-Varallo è l'argomento esaminato da Tele Monte Rosa, con intervista al sindaco [redacted] Ghemme, Alfredo Corazza: Lidia Ciuccio e Paolo Usellini presentano [redacted] servizio domani alle 19,40, alle 22,50 ed alle 0,55.

Fiorella Mannoia è su «Video Top»

Per lo spettacolo l'appuntamento [redacted] con Video Top, che fra gli ospiti avrà Fiorella Mannoia: su Altaitalia oggi alle 12,50; [redacted] Vco venerdì alle 23,45 e sabato alle 20,30; su Tele Monte Rosa oggi alle 22,40, venerdì alle 23,45 e sabato alle 15; su Video Novara giovedì alle 17 e sabato alle 12.

Il tempo libero è al centro di «Buongiorno amici», ogni giorno su Vco dalle 8,30, con Luigi Di Nunzio; spettacolo «magico» su Altaitalia oggi alle 20,20 [redacted] due grandi prestigiatori, Magicus e Florine. Mercoledì alle 23,45 Vco dedicherà uno special [redacted] 50 anni del Coro Cai di Domodossola; per le ultime novità nel mondo dello spettacolo basta sintonizzarsi ogni giorno alle 14 su Altaitalia, e seguire la rubrica di Moira Lavè.

L'attualità politica è proposta da Vco domani sera alle 23,15 e venerdìalle 13,30 con «Onorevole, permette?»: il senatore Marco Preioni verrà intervistato da Aristide Ronzoni. «Notizia sette», oggi su Altaitalia alle 9, alle 12,30, alle 15, alle 17, alle 19 e alle 22,30, ha nel palinsesto un'inchiesta sulla situazione industriale a Novara e nel Vco, la presentazione del convegno dell'Aci novarese sulla nebbia, la visita dell'eurodeputato Nencini a Vespolate e lo sciopero dei Vigili del fuoco nel Vco. Il problema dei cinghiali [redacted] Grignasco [redacted] l'allarme per il Sesia [redacted] gli argomenti [redacted] onda su Tele Monte Rosa martedì alle 19,40, alle 22,50 ed alle 0,55.

Pagina sportiva con l'incontro di hockey Novara - Scandiano, su Altaitalia stasera alle 22 e martedì alle 14,25. Vco propone stasera alle 19,30, 22,30 e 0,45 «Oggi gol»; domani alle 20 in «Off side», Luca Spriano intervisterà i giocatori del Borgomanero calcio, ed alle 20,30 sintesi [redacted] Omegna-Biella. Alle 21,30 grande basket con Treviglio - Cimberio Borgomanero. Su Video Novara alle 19 «Tuttorisultati», alle 20 «Uno, due, tre sport» e stasera alle 22,30 e domani alle 15 telecronaca di Novara-Borgosesia. [m. g.]

GIORNO E NOTTE

Gravellona Toce

Concerti classici

Per la rassegna «Gravellona in musica» oggi alle 16, nella chiesa di San Pietro Apostolo, la soprano Licia Sommacal con il flautista Anselmo Quartagno e [redacted] pianista Roberto Bassa, presenta il concerto «All'anima parla...» su musiche del compositore svizzero Claudio Cavedini, presente al concerto. Domani sera alle 21, sempre in [redacted] Pietro, si terrà un concerto di pianoforte a quattro mani [redacted] Sebastiano Brusco e Marco Scolastra. [v. a.]

Lesa

Nippon sound al Waco's

Sound nipponico al roadhouse «Waco's» con i «Registrators». E' una band giapponese artefice di un rock n'roll coinvolgente che conclude a Lesa il suo tour europeo. [m. p.]

Novara

Live al «Battisti Cafè»

Ha da poco aperto i battenti il «Battisti Music Cafè», sotto l'hotel Vittoria. Aperto ogni giorno tranne il martedì. Musica live la domenica. [m. p.]

[redacted]

AL CINEMA

[redacted]
. Tel. 0321-91.183. **Radio-**
on Stefano Accorsi. Or.: 15,30;
5. Lire 11.000; 8000.

[redacted]
l 0323-61.459. **Il** [redacted]
palle di e [redacted] Francesco [redacted].
lli Or.: 14,30; 16,30; 20; 22.

ei giorni [redacted] **notti** con
d. Or.: 14; 16; 20,15; 22,15. Li-

[redacted]
ml. e prezzi spett. al numero di
321-777.122. **Gallo cedro-**
rlo Verdone. Ore 21. L. 10.000;
8000; 5000.

[redacted]
e prezzi spettacoli al numero di
323-401.940. **La leggenda**
n[redacted] **sull'oceano.** [redacted]

e prezzi spettacoli [redacted]
rca 0323-40.19.40. **L'allie-**
,30; 16,30; 20,30; 22,30.

TRA). Informazioni e prezzi spet-
umero [redacted] segr. 0323-401.940.
che [redacted] **al oc-**
15,30; 19,30; 22,30.

LLANZA) - [redacted] **1.** Informazioni
zi spettacoli al [redacted] di segr.
64. **Tutti pazzi per Mary.**

LLANZA) - Sala 2. Informazioni
zi spettacoli al numero di segr.
64. **Salvate il soldato**

NELLE SALE DI TORINO

ADUA 200 c. [redacted] Cesare 67, tel. [redacted]. **L'eternità e un giorno.** [redacted]: 15,30; 17,50; 20,10; 22,30.
ADUA 400 c. G. Cesare 67, tel. 856.521. **Gallo cedrone.** Or.: 15; 16,55; 18,50; 20,45; 22,45.
AMBROSIO MULTISALA c. V. Emanuele II 52, tel. 547.007. *Sala 1:* [redacted] **Il soldato Ryan** (v.m. 14). Or.: 15,30. 18,45; 22. *Sala 2:* **The Truman show.** Or.: 14,30. 16,30; 18,30; 20,30; 22,30. *Sala 3:* **Sliding Doors.** Or.: [redacted]; [redacted]; 18,30; 20,30; 22,30.
ARLECCHINO c. Sommeiller [redacted], [redacted] 581.71.90. **Delitto perfetto** [redacted]: 16; 18,10; 20,20; 22,30.
CAPITOL via San Dalmazzo 24, tel. 540.605. [redacted] **cedrone.** Or.: 16; 18,10; 20,20; 22,30.
CENTRALE v. C. Alberto 27, tel. 540 110. **Lola** [redacted]. Or.: 15,50; 17,30; 19,10; 20,50; 22,30. Ingr. 12.000 Agace 9000.
C. CHAPLIN 1 v. Garibaldi 32/e, tel. 436.07.23. **L'uomo che sussurrava ai cavalli.** Or.: 15,30; 18,45; 22.
C. CHAPLIN 2 v. Garibaldi 32/e, tel. 436.07.23. **L'eternità e un giorno.** Or.: 15; 17,30; 20; 22,30.
CIAK c. Giulio Cesare [redacted], tel. 232.029. **Radiofreccia.** Or.: 15,30; 17,50; 20,10; 22,30.
CRISTALLO v. Goito [redacted], tel. 650.71.00. **Il signor Quindicipalle.** Or.: [redacted]; 18,10; 20,20; 22,30.
[redacted] Gramsci 9, tel. 542.422. **Matrimoni.** Or.: 16; 18,10; 20,20; 22,30.
ELISEO GRANDE p. Sabotino, tel. 447.52.41. [redacted] **cedrone.** Or.: 15; 16,55; 18,50; 20,45; 22,45.
ELISEO BLU piazza Sabotino, tel. 447.52.41. **Così ridevano.** Or.: 15; 17,30; 20; 22,30.
ELISEO ROSSO p. Sabotino, tel. 447.52.41. **L'allievo.** Or.: 15,30; 17,50; 20,10; 22,30.
EMPIRE p. Vittorio Veneto 5, tel. 817.18.42. **Radio**[redacted]. Or.: 14; 16,10; 18,20; 20,30; 22,40.
ERBA 1 c. Moncalieri 241, tel. 661.54.47. **I colori della vittoria.** Or.: 16,30; 19,30; 22,30.
ERBA 2 c. Moncalieri 241, tel. 661.54.47. **Sei giorni, sette notti.** Or.: 15,45; 18; 20,15; 22,30.
ETOILE v. [redacted] Buozzi ang. v. Roma, tel. 530.353. **L'uomo che sussurrava ai cavalli.** [redacted]: 15,30; 18,45; 22.
FARO v. Po [redacted], tel. 817.33.23. **Armageddon.** [redacted]: 16; 19; 22.
[redacted] c. Trapani 57, tel. 385.2057. [redacted] **soldato Ryan** (v. m. 1[redacted]). Or.: 15; 18,30; 22.
IDEAL c. Beccaria 4, tel. 521.4316. **Jolly blu.** Or.: 14,30; 16,30; 19,30; 20,30; 22,30.
KING v. Po 21, tel. 812.59.96. **Sliding Doors.** Or.: 16; 18,10; 20,20; 22,30.
KONG v. S. Teresa 5, tel. 534.614. **Character.** Or.: 15; 17,30; 20; 22,30.
LUX Gall. [redacted] Federico, t. 541.283. **X-Files - Il film.** Or.: 15,05; 17,35; 20,05; 22,35.
MASSIMO [redacted] v. Montebello 8, t. 817 10.48. **Racconto d'autunno.** (Francia 1998 102'). Or.: 16,30; 18,30; 20,30; 22,30.
NAZIONALE 1 v. Pomba 7, t. 812.41.73. **La seconda moglie.** Or.: 16; 18,10; 20,20; 22,30.
NAZIONALE 2 v. Pomba 7, tel. 812.4173. **L'allievo.** Or.: 15,50; 18; 20,15; 22,30.
OLIMPIA 1 v. Arsenale [redacted], tel. [redacted] 448. **The Truman show.** Or.: 16; 18,10; 20,20; 22,30.
OLIMPIA 2 v. Arsenale 31, tel. 532.448. **La spada magica.** Or.: 14,30; 16,30. **City [redacted] angels.** Or.: 17,40; 20,05; 22,30.
[redacted]. XX Settembre 15, tel. [redacted]. *Sala 1:* [redacted] **leggenda** [redacted] **pianista sull'oceano.** Or.: 15,30; 18,45; 22. *Sala 2:* **Elizabeth.** Or.: 15,15; 17,40; 20,05; 22,30. *Sala 3:* [redacted]**lvate il soldato Ryan.** Or.: 14,45; [redacted]; 21,45. *Sala 4:* [redacted] **gol game** (v.m. 14). Or.: 14,45; 17,20; 19,55; 22,30. *Sala 5 Lilliput:* **Small Soldiers.** Or.: 15,15; 17,40; 20,05; 22,30.
ROMANO Gall. Subalpina, t. 562.01.45. **Gatto nero, gatto bianco.** Or.: 15; 17,30; 20; [redacted] Ingr. [redacted].
[redacted] **RITZ** v. Acqui 2, tel. 819.01.50. **La leggenda del pianista sull'oceano.** Or.: 15,20; 18,30; 21,40.
VALENTINO 1 Teatro Nuovo c. M. d'Azeglio [redacted], tel. 650.02.00. **Godzilla.** Or.: 15; 17,30; 20; 22,30.
VALENTINO 2 T. Nuovo c. M. d'Azeglio 17, tel. [redacted]. **L'allievo.** Vietl. [redacted] 14. Or.: 16; 18,15; 20,30; 22,40.
VITTORIA via Roma 356, t. 5621789. **Tutti pazzi per Mary.** Or.: 15,15; 17,40; 20,05; 22,30.

TEATRI

[redacted] Fino al 23/12 **Intorno a don Giovanni.** Un mito della cultura occidentale visto con gli occhi della musica, [redacted] teatro, [redacted] letteratura, dell'arte. Spettacoli, concerti, lezioni, convegni, proiezioni, incontri, conferenze. Informazioni da domani. Tel. 011-8815.246/238/210.

LE TRAME [redacted] FILM

SALVATE [redacted] SOLDATO RYAN. Bellico. Osannato dalla critica e [redacted] pubblico, il nuovo kolossal di Steven Spielberg racconta [redacted] pattuglia americana mandata, nel '44 in Normandia, a liberare il soldato Ryan (Matt Damon)

X-FILES - IL FILM. Fantascienza. Debutto sul grande schermo per gli agenti [redacted] Dana Scully (Gillian Anderson) e Fox [redacted] (David Duchovny), protagonisti della celebre serie televisiva. Al centro dell'inchiesta, api assassine e un devastante virus.

LA [redacted] DEL PIANISTA SULL'OCEANO. Drammatico. La storia di Novecento (roth) nato a cavallo del secolo sul piroscafo Virginian che fa scalo tra Europa e America, dal quale [redacted] è mai sceso. Di mestiere fa il pianista: ha imparato da solo, suona [redacted] leggere [redacted] note, [redacted] dice che [redacted] il più bravo del mondo...Tornatore [redacted] monologo [redacted] Baricco.

DELITTO PERFETTO. Thriller. Un marito potente e miliardario (Michael Douglas), [redacted] moglie bella e infedele (Gwyneth Paltrow), un [redacted] squattrinato (Viggo Mortensen) che si [redacted] come amante di lei: ognuno ha un motivo per sbarazzarsi [redacted] chi intralcia i suoi progetti.

RADIOFRECCIA. Commedia drammatica. Storia di provincia negli anni '70 per l'esordio alla regia [redacted] Ligabue, tratto dal libro del musicista «Fuori e dentro il borgo».

TUTTI [redacted] MARY. Commedia. Cameron Diaz è l'ambita Mary nella nuova irriverente pellicola dei fratelli Farrelly («Scemo + scemo»).

[redacted] **TRUMAN SHOW.** Commedia. Nel film di Peter Weir, fenomeno [redacted]'estate americana, Jim Carrey impersona l'inconsapevole protagonista di [redacted] soap-opera trasmessa in diretta televisiva ventiquattro ore su ventiquattro.

L'UOMO CHE SUSSURRAVA AI CAVALLI. Sentimentale. Dal best seller di Nicholas Evans, [redacted] storia d'amore tra la direttrice [redacted] una rivista (Kristin Scott Thomas) e un uomo (Robert Redford) [redacted] a curare i cavalli.

FULL MONTY. Commedia. Film fenomeno, narra di un gruppo di disoccupati di Sheffield che, per sbarcare il lunario, decidono di dar vita a uno spettacolo di spogliarello.

MATRIMONI. Commedia. Uomini e donne alle prese con legami matrimoniali «complicati» per il [redacted] film [redacted] Cristina Comencini.

RICOMINCIARE A VIVERE. Sentimentale. Abbandonata dal marito, [redacted] giovane Birdee (Sandra Bullock) decide di tornare con la figlia nella cittadina del Texas dove [redacted] cresciuta.

[redacted] **DOORS.** Commedia. Una metropolitana persa per [redacted] minuto di ritardo è [redacted] centro della giornata [redacted] Helen (Gwyneth Paltrow): l'avesse presa avrebbe scoperto il convivente con l'ex fidanzata.

[redacted] **SETTE** [redacted] Commedia. [redacted] Harris (Harrison Ford) [redacted] scontroso pilota che vive solitario su un'isola: [redacted] giorno irrompe nella [redacted] vita [redacted] rampante redattrice di una rivista newyorkese (Anne Heche).

IL [redacted] QUINDICIPALLE. Comme[redacted]. Francesco Nuti è un campione [redacted] biliardo, Sabrina Ferilli una prostituta d'alto bordo. I due s'innamorano: non sarà [redacted] love story semplice.

[redacted] **CEDRONE.** Commedia. Carlo Verdone interpreta un eterno Peter Pan di periferia, donnaiolo, ex agente immobiliare, concorrente [redacted] quiz televisivi sempre a caccia di emozioni al punto che [redacted] persino di diventare volontario per la Croce Rossa in un paese arabo.

FINALMENTE ANCHE A N

TINAUTO

UNICA CONCESSIONARIA

DAEWOO

prezzo b

LIRE 15.2

Bravo
se l'agg

NOVARA - Corso Vercelli, 116 - Tel. 032

ROMAGNANO SESIA - Via Novara, 245 - Tel. 0163 - 831539

cui è cresciuto come allenatore coach Vanoncini

vittoria e bel gioco

dra di Borgo gioca a Treviglio

E' tornato in campo dopo l'infortunio **Federico Ferrari** la guardia-ala della Cimberio Borgomanero Nella foto un momento del big-match contro Vigevano che si è disputato domenica scorsa

ata la sua potenzialità
che invece sta uscen-
pperto. Ha vinto sem-
a e perso a Siena e a
v'è stata bruciata da
ro da metà campo a filo di sirena».

In effetti il Treviglio non è l'unica formazione per cui le previsioni della vigilia sono state smentite già dai primi incontri del campionato. La stagione si sta rivelando più equilibrata del previsto e i calcoli di salvezza e promozione sono tutti da rifare.

«Alcune squadre indicate come deboli hanno messo a segno colpi importanti che le hanno lanciate in avanti nella classifica - continua Vanoncini -. Dimostrando che non sono exploit isolati. Del resto la forza di una squadra non è data soltanto dai singoli giocatori che può schierare ma anche da altri fattori che incidono in misura rilevante».

Alla quinta giornata la graduatoria vede Vigevano a punteggio pieno davanti a Rieti, Mestre, Vicenza e Pavia che seguono con sei punti, quindi Patavium Padova, Treviglio, Siena, Udine e Cimberio a pari merito a quota quattro. Una vittoria per Petrarca Padova e Celana Bergamo mentre sono ancora fermi al palo Auxilium Torino e Riva del Garda.

La settimana prossima la Cimberio gioca a Novara dove ospita il Petrarca mentre il 4 novembre è in calendario il derby piemontese a Torino, al parco Ruffini.

Barbara Cottavoz

Hockey, a segno 8 volte in trasferta

Azzurri scatenati il Breganze va ko

La «stecca d'oro» **Alessandro Michielon** si congratula con capitan **Bernardini**

BREGANZE. Un Cristina Hockey Novara scintillante espugna la pista di Breganze (8-1) e mantiene la scia del Vercelli capolista. Quello visto ieri al palasport veneto è stato forse il più bel Novara della stagione. Giocatori tonici e sicuri, gioco avvolgente e tutto di prima. Cunegatti in gran spolvero con poche ma decisive parate, insomma una squadra perfetta che ha spento sul nascere le velleità del Breganze portandosi a tre punti più che meritati. Dopo un solo minuto Gonella apriva le danze, seguito da Orlandi e Ale Michielon (10'12'). Nella ripresa ancora la «stecca d'oro» sugli scudi con due gol di pregevole fattura. A pochi minuti dalla fine il Novara dilegava capitan Bernardini, Orlandi e Ale Michielon, coronando l'ottima serata della Cristina Hockey Novara. Enrico Giaretta a fil di sirena realizzava il gol della bandiera. [r. s.]

VETE FATTO BENE
D ASPETTARE.

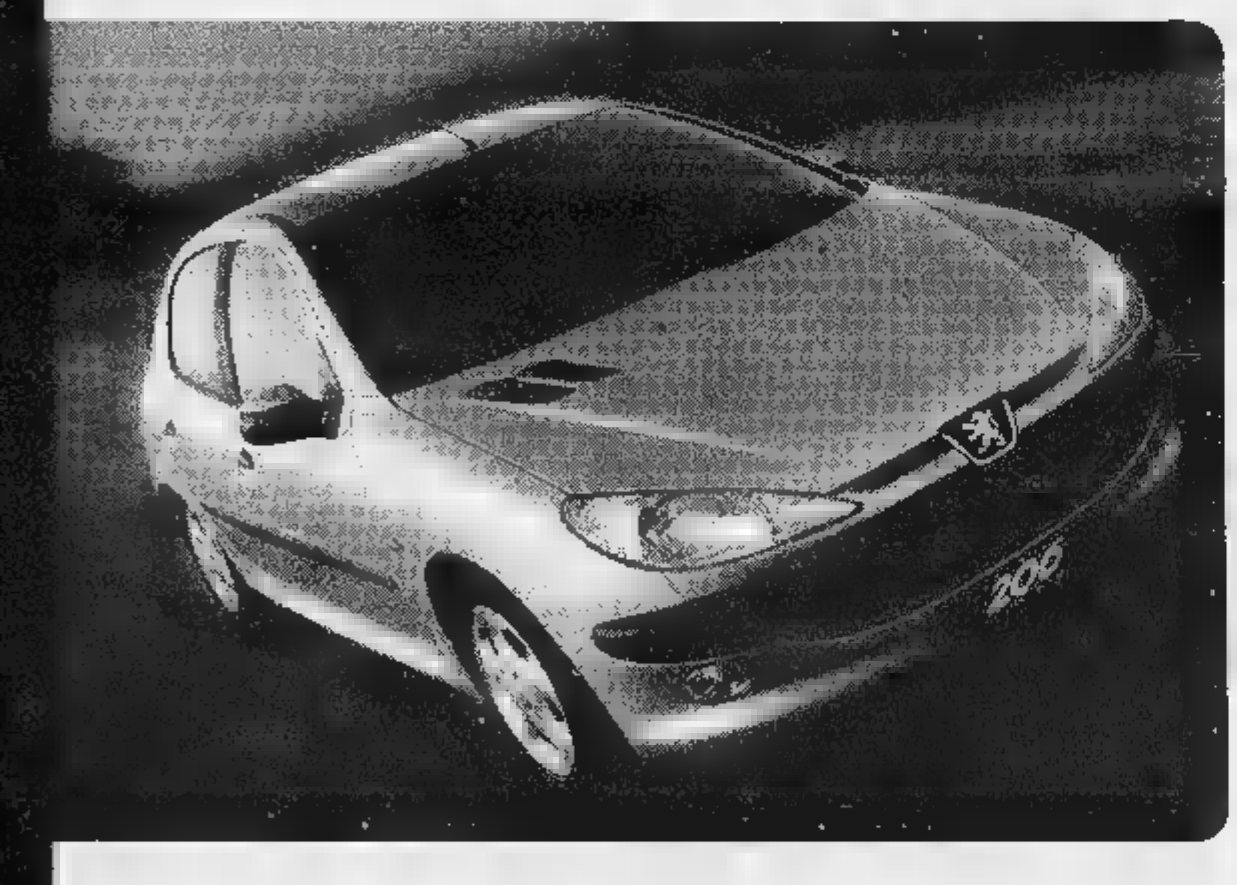

Adesso, potete massimo.
Unica per abitabilità, modularità e sfruttamento dello spazio interno. 2,20 m di lunghezza di carico, grazie al sedile passeggero reclinabile ed alla asportabilità seduta posteriore. La superficie vetrata più ampia del segmento: 2,96 mq. Sedile passeggero modulabile con portaoggetti integrato. Tagliandi ogni 30.000 per le benzina (1.1 - 1.4 - 1.6) ogni 20.000 per il Diesel (1.9).
Adesso, potete proprio .
Peugeot 206 vi di serie servosterzo, airbag conducente, alzacristalli elettrici, chiusura centralizzata con comando a distanza, immobilizzatore, sedile passeggero modulabile, volante regolabile. In più, volete, anche climatizzatore, ABS, autoradio con comandi al volante, airbag laterali, tetto apribile e, perché no, sistema satellitare navigazione assistita.

Da L. 18.950.000

	XR 3/5 porte	XT 3/5 porte	XS 3 porte
CILINDRATA (cm³)	1124 1360 1868 Diesel	1124 1360 1868 Diesel	1360 1587
POTENZA (CV DIN/KW)	60/44 75/55 70/51	60/44 75/55 70/51	75/55 90/66
CONSUMI (l x 100 km) Combinato	6,2 6,6 5,1	6,2 6,6 5,1	6,6 7

ENFANT TERRIBLE 206

DA:
PALMISANO S.r.l.
NOVARA - Via Verbano, 104 - Tel. (0321) 62.24.47
GALLIATE - Via Trieste, 50 - Tel. (0321) 80.65.16
ARONA - Viale Baracca, 13 - Tel. (0322) 45.338
BORGOMANERO - Via Novara, 318 - Tel. (0322) 84.65.88

DOMENICA 8 NOVEMBRE
ospite speciale
WALTER NUDO
Vivi la Notte da Protagonista!
Celebrità
DISCOTECA TRECATE

e C2, arriva il Borgosesia e l'allenatore Tedino perde per squalifica Preti e Grandini

ovara vuole «espugnare» il Comunale

l 6 settembre senza vittorie nelle gare casalinghe

A. Si deve parlare ■ utile di sei partite, op- una vittoria che manca rnate? Comunque la si per il Novara è la solita ella bottiglia, mezza ezza vuota. Scorrendo fica, quel che più conta azzurri siano ■■ lì, lay off, e tra le prime ni di questo campiona- che l'■■■■■ di oggi, n Borgosesia tutt'altro istibile e per di più pri- o perno difensivo, l'ex sembra davvero ghiot- ■■■■ al successo che ■■■ da un mese.

eri ■■■■■ ■ condan- esimi di Lele Domeni- requartista del Novara Anni '80: sei punti al- ■ nove partite, peggior el torneo (15 gol), ■■■ toria in trasferta ■ due eggi. Il rovescio della a, però, dice che Con- compagni in casa sem- atire le pene dell'infer- ima ■ unica vittoria ri- settembre, prima gior- l Pontedera. Poi, due ■ una sconfitta. La ■■■ lasciare indifferente edino, che oggi sconta domenica ■ inibizio- statistiche lasciano il he trovano, basta un oggi ■ torneranno a avore. Vedo un girone mente equilibrato con ormazioni in grado ■ Lo stesso Pisa è ridi- lla terra, fino all'ultima non ci sarà certezza». a metà girone d'andata edigere un primo bilan- delusioni e rivelazioni: elazione è il Viareggio occupando posizioni di - commenta lo skipper -. Mi attendevo qualco- ù invece dalla Pro Pa- e stenta ■■ fondo alla graduatoria, anche ■■ domeni- ■■ he fatto ■■■■■ il Pisa. Biel- lese sorpresa? Semmai una con- ferma. E' ancora più forte del- l'anno scorso, quando ■■■■■ a un punto dai playoff».

Il discorso inevitabilmente finisce sul Novara: «Non siamo partiti per vincere il campiona- to e questa è la nostra dimen- sione. Tra infortuni e squalifi- che per noi è un momento diffi- cile. Oggi ci mancheranno Preti e Grandini, scusate ■■ ■ poco. Ma non dobbiamo mettere le mani avanti ■ contro il Borgo- sesia, squadra ■ cui ho il mas- ■■■■ rispetto, vogliamo i tre punti». Morlacchi, Guernier ■ Cervato si contendono due po- sti da titolare, mentre in attac- co c'è il solito ballottaggio, an- che se Tedino ha preannunciato «qualcosa di diverso».

Marco Piatti

Oltre alle assenze per squalifica di Grandini e Preti a preoccupare l'allenatore Tedino sono anche le condizioni di **Riccardo Bracaloni**, alle prese ■■■ ■■ piede malconcio

Lacuali a Cuneo attesi alla riscossa, dopo una settimana caratterizzata da una girandola di voci

Verbania, fiducia ■ Erbetta ■ alla squadra

Ma è ora di risalire la classifica e tornare al gol che manca da 5 turni

VERBANIA. I lacuali affronta- no oggi la difficile trasferta di Cuneo al termine ■ una settimana caratterizzata da ■■■ ridda ■ eventi ■ «voci» sul futuro. Una conseguenza naturale della crisi (se non di gioco, certo di risultati) che ha fatto precipitare il Verbania a un malinconico penultimo posto. Sul versante dirigenziale, dopo le dimissioni del vicepresidente Mario Tordera, alcuni hanno ipotizzato addirittura un clamoroso rientro dell'ex presidente Luigi Pedretti, peraltro prontamente smentito. Per quanto riguarda l'allenatore Giampiero Erbetta, nei cui confronti prosegue la contestazione di una parte della tifoseria, il presidente Giuseppe Resta ha deciso di porre fine all'incertezza che ha portato qualcuno ad avanzare già dei nomi per un possibile sostituto.

Così, se in un primo tempo si ■■■ parlato della partita odierna come ultima spiaggia per il tecnico, Resta gli conferma invece fiducia a tempo indeterminato. Ciò dovrebbe eliminare, almeno per il momento, quell'atmosfera di precarietà che finisce per nuocere alla squadra: fino a quando non si sa, perchè ■■■■ no pur sempre i risultati delle prossime partite ■ determinare ■■ ■ tornerà o meno sull'argomento.

Contro un Cuneo ■■■■■ di riscattare davanti ai propri tifosi lo stop di Sant'Angelo, si tratta ■ ritrovare fiducia con un risultato esterno positivo e di porre fine alla ormai troppo lunga serie di partite (ben cinque) senza gol all'attivo.

Obiettivo non facile, per il quale occorre ■ massimo impegno. Per la formazione, rientrati gli allarmi degli acciaccati Ciocci e Di Marco, l'unica novità rispetto a domenica scorsa dovrebbe essere l'impiego di Merlin al posto dello squalificato Guidetti. [s. r.]

ità della 9ª d'andata è il debutto dell'ex omegnese alla guida dei tocensi

ure Colla riparte da Gravellona

die torinesi per il Borgo capolista e la Sunese

A. L'esordio ■ Mauro I anni, ■■ difensore di a, Novara e Foggia, sul- hina del Gravellona in ione ■ Paolo Ottina, è rossa novità della ■■■ a ■ Eccellenza.

e torinesi per la capoli- gomanero, impegnata ■ monte, ed anche per la in trasferta ■ Chivasso. ■ sfruttare il fattore la Cannobiese, la Varal- se e l'Omegna (elimina- edl ■■■ dalla Coppa). ttempo, ■ prevista as- a aperta che l'Omegna rogrammato per l'altra ■■■ la sala Forum, area anchi, è stata rinviata a destinarsi. E' possibile presidente Gianmuria decida di restare anco- rtice della società cusia-

Mauro Colla rimpiazza da oggi Paolo Ottina sulla panchina del Gravellona

na.

Tornando alla giornata di Eccellenza, ostacoli difficili anche ■■■ il Crevolamasera a Roccapietra contro la Dufour Varallo ■ per l'Oleggio sul campo dell'ambizioso Volpiano. ■ attende infine dalla Sparta il primo acuto stagionale.

Le partite (ore 14,30): Cannobiese (14)-Rivarolese (8), Castellamonte (8)-Borgomanero (16), Dufour Varallo (11)-Crevolamasera (10), La Chivasso (4)-Sunese (17), Omegna (16)-Villaggio Lamarmora (11), Sparta (0)-Settimo (12), Varalpombiese (13)-Gravellona (7), Volpiano (17)-Oleggio (10).

Ecco gli squalificati: due turni a Omar Lomazzi (Gravellona) ■ Antonio Falcitelli (La Chivasso); un turno a Filippo Moirano (Biella Villaggio Lamarmora), Sandro Morano (Castellamonte), Mauro Salvigni (Oleggio), Alessandro Vallomy (Rivarolese), Davide Monzani (Varalpombiese).

Infine, Paolo Rosa, allenatore dei biellesi del Villaggio Lamarmora, è stato appiedato fino al primo dicembre per «offese all'arbitro». [s. bot.]

AUTOCARRI E

EDILIZIA

VIABILITA' INVERNALE

CHIEDETE E VI SA

CONCESSIONARIA
tecnocar gar
Via Domodossola, ■
ORTA SAN GIULIO (NO)
Tel. (0322) 91.19.09

CCO GLI INGREDIENTI CHE FANNO PIÙ BUONO L'USATO DEI CON

sato selezionato dai Concessionari Volvo: auto di tutte le marche, toposte alle accurate verifiche del programma Controllo Qualità Volvo. gni auto controllata ha compresi nel prezzo, per ■n anno dall'acquisto, la ranzia Usato senza alcun limite di chilometraggio ed ■ servizio Volvo S 24 ore, operativo in tutta Italia ed in altri 31 Paesi europei. L'Usato dei oncessionari Volvo: la sicurezza dell'usato con tutti gli ingredienti giusti.

MODELLO	COLORE	ANNO	EQUIP
AUDI A4 TDI	Argento met.	1996	Clima - AB
VOLVO 480 Turbo	Nero met.	1991	Pelle - Clim
FORD MONDEO 1.8 SW	Blu met.	1995	Clima - G
VOLVO POLAR	Bianco	1990	
VOLVO 850 T5	Verde met.	1995	Full option
FIAT BRAVO 2.0 DIGT	Blu met.	1996	Clima - AB
VOLVO 460 GLE 1.7	Grigio scuro	1993	Clima
LANCIA THEMA 2.0 16V SW	Bianco	1990	Clima - AB
ALFA 145 1.7 ie 16V	Grigio met.	1995	
HONDA CIVIC 1.6 LS 5p.	Amaranto met.	1996	Clima - AB

U TUTTE LE AUTO USATE, FINANZIAMENTO FINO A Z

ONCESSIONARIA Totauto NOVARA - Via Delleani 16 (Corso Milano) - Tel. (0321) 694877/

SPAZIO AFFARI

IMMOBILIARE VENDITA

[redacted]R

G.S.I. vende Settimo adiacenze Panorama, libero, 1 camera, tinello, cucinino, bagno L. 90 milioni. Tel. 011 397.1767

LIBERO [redacted] Mauro appartamento signorile salone 3/4 camere cucina doppi servizi, 2 box o cantine. Simoncini 011 543.670

MONCALIERI ampio appartamento prestigiosa precollina divisibile panoramico giardino privato. Studio Cerruti 011 640.7153.

MONCALIERI corso Roma via Cellini [redacted] giardino libero ristrutturato camera tinello cucinino bagno. Edilcase 011 581.3535

MONCALIERI in palazzo settecentesco 480 mq su 2 piani più casetta indipendente o 120 mq box giardino privato. Feninter Immobili 011 517.0021

MONCALIERI precollina in complesso residenziale salone 2 camere cucina 2 bagni terrazzi [redacted] box. Eurolid 011 581.8777

MONCALIERI S. Croce stessa casa 2 [redacted] loggi senza mediatura su 3 livelli, vista castello. Gabetti 011 642.563

MONCALIERI stessa palazzina alloggi liberi mq 75-140 con giardino da L. 145 milioni. San Carlo 011 542.782

MONCALIERI strada Revigliasco, panoramicissimo alloggio mq 170 signorile cucina salone 3 camere doppi servizi terrazzo cantina box giardino condominiale privato vende. No agenzie Tel. 0335 606.0779 0335 544.5926

MONCALIERI versante solatio villa [redacted] mq terreno 1000 mq in piano volendo bifamiliare terrazzi Tel. 011 649.0775

MONCALIERI [redacted] Montebello in costruzione alloggi signorili finiture di pregio. G.L. Immobiliare 011 510.4273.

MONTANARO via Torino villette in costruzione giardino box doppio consegna luglio 1999 380 milioni Tel. 011 273.5301

NICHELINO complesso Debouché nuova costruzione ultimo piano libero soggiorno cucina 3 camere 2 bagni sottotetto panoramico L. 290 milioni Tel. 011 515.7606

NICHELINO complesso Porta nuova costruzione alloggi di soggiorno 1/2/3 camere servizi, disponibilità immediata M. Case 011 770.7531

NICHELINO zona Municipio 5° [redacted] piano ingresso [illegible] camera e servizi. Gabetti [illegible]

NONE vendesi villa indipendente recente [illegible] Gabetti [illegible]

ORBASSANO centrale alloggio di ingresso salone cucina 2 camere servizi [redacted] giardino box. Gabetti 011 903.2595

ORBASSANO centro ampia casa indipendente possibilità di 3 alloggi ampio [redacted] box. Royalcase 011 956.1968

ORBASSANO contesto silenzioso villa a schiera salone 3 camere cucina 2 bagni taverna box. Gabetti 011 903.2595

ORBASSANO zona residenziale villa bifamiliare su 2 livelli possibilità bifamiliare giardino. Gabetti 011 903.2595

OULX bilocali vendesi villetta a schiera recente arredata con giardino e box auto. Gabetti Op. Imm. 0122 901.965

[redacted] **REDENTORE** alloggio [redacted] mansarda soggiorno cucina 2 camere servizi terrazzo 2 posti auto. Cerosei 011 812.6106

PINEROLO appartamento termoautonomo al 1° piano soggiorno cucina camera bagno. Gabetti Pinerolo 0121 397.700

PINO centro ultima porzione di bifamiliare 175 mq abitabili più servizi ampio giardino. Albertazzi 011 842.863

PINO libero in villa bifamiliare salone 2 camere cucina biservizi mansarda box giardino privato. IPI 011 561.7091

PINO [illegible] in casa d'epoca salone 2 camere cucina biservizi ampio giardino privato. Albertazzi 011 842.863

PINO [redacted] in villa bifamiliare due alloggi di salone 1 camera cucina tripli servizi box magazzino giardino a partire da L. 800 milioni Failla 011 437.2368.

PINO TORINESE rustico panoramico fine ristrutturazione terrazzo giardino box S.R.C. 011 669.2277

PINO TORINESE [redacted] Chieri villa mq 240 circa ottime rifiniture giardino. Gabetti Crimea 011 660.4240

PIOSSASCO palazzina costruzione signorile appartamenti mq 72/95 L. 1 milione [illegible] mq Helvetia 011 650.3100

PIOSSASCO piazza San Vito 14, villa d'epoca indipendente mq 3500 di parco [illegible] Tel. 011 937.6227.

PIOSSASCO [redacted] signorile villa indipendente con dependance giardino mq 1000 Helvetia 011 650.3103

PISCINA centro casa bifamiliare 4 box, terreno mq 1.300 ad orto e frutteto Alfano 011 627.9075

PRESTIGIOSO cascinale 600 mq presso corso Francia volendo bifamiliare 5000 mq parco. [redacted] 011 649.0775

PRESTIGIOSO precollina Moncalieri salone 4 camere cucina 3 servizi taverna giardino box parco vista Tel. 011 649.0775

PUNTO EDILNORD Orbassano cascinale [redacted] parzialmente rialzato con giardino [illegible] Tel. 011 542.866

PUNTO EDILNORD Villarbasse centro paese [illegible] alloggi mq 550 giardino mq [redacted] magazzini cantine mq 200 L. 590 [illegible] Tel. 011 542.866.

REANO porzione cascina da ristrutturare 60 mq 2 livelli giardino di 60 mq. Tachesia 95 milioni Gabetti 011 931.1946

REVIGLIASCO prestigiosa villa singola mq 250 grande interrato giardino mq [illegible] Baffocchio 011 581.9530

RIVALBA presso Gassino villa 1700 ottima posizione non isolata [illegible] giardino qualsiasi lavoro Italia Immob. 011 562.2252

RIVALTA ampia villa indipendente su 2 livelli parco piantumato mq 5000 box per 3 [illegible] appartamento custode urge vendere Esipro 011 246.2141

RIVALTA casa indipendente con giardino [illegible] 2 camere cucina bagno L. [redacted] Galoto 011 956.6022

RIVALTA [redacted] a schiera recente mq 120 [illegible] seminterrato mq [redacted] sottotetto Studio Sereni 011 562.9801

RIVOLI Cascine Vica ingresso tinello cucinino 3 [redacted] bagno L. 190 milioni Studio Asiago 011 386.544.

RIVOLI centro porzione villa bifamiliare prestigiosa in costruzione mq 270 giardino. Baffocchio 011 581.9530.

RIVOLI centro ultimo piano saloncino [redacted] camera cucina bagno [redacted] anno L. 285 milioni Gabetti 011 956 [redacted]

RIVOLI [redacted] zona belvedere bella unifamiliare ampia metratura materiali di pregio. Verna 011 956.1302.

RIVOLI impresa vende alloggio panoramico 105 mq con taverna giardino box doppio fideiussione Tel. 011 220.5421.

RIVOLI recente signorile mq 150, 4° piano ingresso salone mq 43, 2 camere cucina 2 bagni [redacted] posti auto box doppio. Consegna fine 1999 Tel. 011 898.5788

RIVOLI signorile panoramico soggiorno 3 camere [redacted] 2 bagni terrazzo box [redacted] CASA 011 958.9463

RIVOLI villetta saloncino 3 camere cucina biservizi taverna garage giardino [redacted] mq Tel. 011 771.0228 011 619.2569

ROSTA recente villetta indipendente salone cucina 3 camere 2 bagni box tavernetta giardino. Royalcase 011 956.1968

SANGANO residenziale porzione di bifamiliare nuova ampia metratura giardino privato ottime finiture. Gabetti 011 906.8904

SAN GILLIO parte di villa bifamiliare indipendente salone cucina 2 camere doppi servizi mansarda tavernetta e box. G.E.A. 011 562.9939

[redacted] **MAURO** mezza collina [redacted] panoramica mq 276 box e cantina mq 57 terreno in piano. Imm. S. Mauro 011 822.3636

SAN MAURO ottima esposizione e vista villa di recente costruzione mq 340 giardino box. Luciana Vola 011 436.1395.

SAN [redacted] via Trento in casa recente panoramico mq 185 salone cucina 2 camere cameretta 2 bagni volendo box L. 530 milioni. Edilcase 011 581.3505

SAUZE D'OULX centrale panoramico 6° piano soggiorno con camino 2 camere cucina bagno. Eurolid 011 581.8777

SAUZE D'OULX Chapelle monolocale ottimo arredato in residenza con piscina e tennis. Gabetti Op. Imm. 0122 901.965.

SESTRIERE Champlas panoramico appartamento mansardato soggiorno camera cucina bagno terrazzo. Tel. 011 545.065.

SESTRIERE in residence alto standard bilocale ultimo piano. Multiproprietà per 45 giorni anno (invernale ed estivo) L. 28 milioni Geraudo 0121 321.991

SETTIMO centro libero panoramico 3 camere tinello [redacted] mq 110 ottimo stato L. 178 milioni. Tel. 011 434.0021

S.MAURO libero nuovo panoramico mq 110 più mansardato abitabile collegato mq 100 dilazioni. C. Imm. 011 433.7330

S. MAURO Torre di Moncanino villa indipendente mq 4[redacted] circa terreno mq 4000 circa. Chiusano & C. 011 568.2858

[redacted] 011 562.3931 Pino Torinese libero panoramico rinnovato saloncino cucinotto camera bagno terrazzo box

TROFARELLO Belvedere villa [redacted] 3 camere cucina 3 servizi tavernetta giardino Pronta consegna B L. 011 434.2377

TROFARELLO porzione cascinale centrale ristrutturato. Ampia metratura, giardino privato. Studio Cerruti 011 640.7153

TROFARELLO splendida porzione di villa bifamiliare mq [redacted] finiture di pregio su 2 piani più mansarda 4 bagni, giardino box 4/5 auto Alfano 011 627.9075

ULZIO in prestigioso chalet soleggiato panoramico appartamenti varie metrature con posti auto coperti Sohma 011 517.2817

ULZIO San Marco ingresso soggiorno angolo cottura camera bagno box L. 165 [redacted] lioni G.F. Immobiliare 011 518.4273

VENARIA [redacted] nuovo signorile con mansarda ultimo piano salone 3 camere cucina biservizi box Gabetti 011 253.747

VENA[redacted] e [redacted] del [redacted] piano alto soggiorno zona cottura camera bagno box posto auto Gabetti Lucento 011 253.747

VENARIA libero saloncino 3 camere cucina 2 bagni 2 terrazzi affare L. 310 milioni volendo box Failla 011 437.2368

VENARIA villa porzione di villa bifamiliare nuova costruzione zona Stadio possibile mutuo Tel. 011 455.7945

VENDO intera scala di 8 appartamenti nuova costruzione a 13 km da To buon reddito ben locati Tel. 011 54[redacted].5836

VIA Lagrange 31 in prestigiosa palazzina d'epoca completamente ristrutturata alloggio bilocale 65 mq. Impresa vende direttamente L. [redacted] milioni Tel. 011 515.7606

VILLA collina Moncalieri prestigiosa bifamiliare panoramica [redacted] dependance Giardino 1600 mq. Studio Cerruti 011 640.7153

VINOVO in villaggio villa schiera salone cucina 2 camere servizi ampia mansarda giardino privato Gabetti 011 962.4769

VOLPIANO stupenda villa semindipendente bifamiliare con giardino privato L. 460 milioni Tel. 011 [illegible] 053

175.000.000 Bibiana cascinale panoramico [illegible] 280 abitativo e terreno 7000 mq. La Borsa 011 368.482

220.000.000 pochi km Carmagnola collinare e panoramica villa in costruzione terreno mq 2000. La Borsa 011 368.482

380.000.000 San Gillio villa 200 mq libera 3 lati con giardino B Punto Imm. 011 597.497 [illegible] 0335 616.688.

[redacted]

CRESCENTINO libero [illegible] camera tinello bagno [illegible] Eventuale mutuo 80%. Saturno [illegible] 359

CUNEO San Rocco Castagnaretta in palazzina 2° piano alloggio mq 110 termoautonomo garage. Santarosa 011 776.4738

LIMONE PIEMONTE cucinino soggiorno 1 camera giardino privato L. 270 milioni [illegible] Sona 011 382.5072.

MONFERRATO (Montsongo) prestigiosa villa mq 450 più dependance parco mq 17[illegible] Affare. Eurolid 011 581.8777.

VILLETTA nel verde bifamiliare indipendente 1200 mq terreno collina Montsongo affare 165 milioni. Tel. 011 540.947

46.000.000 38 km da Torino (Aramengo d'Asti) cascinale mq 280 da rifare [redacted] mq 3000 terreno 'La Borsa' 011 368.482

VALLE D'AOSTA

LILIANES Val di Gressoney villino indipendente 3-4 lati di circa 100 mq giardino L. 29[illegible] milioni. Gabetti 011 57.672

LIGURIA

ALASSIO centralissimo bilocale soppalcato e termoautonomo L. 260 milioni. Fondocasa 0182 647.047

ALASSIO vista mare 2 camere salone [redacted] taverna servizi terrazzo [redacted] L. 250 milioni. Tel. 0182 471.239

ALBENGA [redacted] pineta con L. 10 milioni nuovi splendidi bilocali ampi terrazzi Tel. 0182 555.627 0337 261.876

ANDORA impresa vende splendidi [redacted] no/bi/tri/quadrilocali veramente sulla spiaggia termoautonomo agevolazioni fiscali e di pagamento, possibilità mutuo 4.5% ed autofinanziamento da affitto garantito al 6% Tel. 0182 85 779

[redacted] nell'entroterra vendiamo porzione di casa rustica [redacted] ristrutturare 80 mq più cantina e giardinetto a sole L. [redacted] milioni Tel. 0182 995 599

ANDORA Pinamare [redacted] mt mare ville nuove con giardino rifiniture di prestigio Punto Edilnord 0182 645.094.

ANDORA villaggio Orizzonte villa su 2 piani vista mare vero affare L. 570 milioni Punto Edilnord 0182 645.094

[redacted] DI TAGGIA
a 3 minuti a piedi dal mare mono/bi/trilocali arredati con terrazzo o giardino. Chiusano & C. Tel. 011 568.2858 - 0335 542.4340.

SERGEGGI a picco sul mare casa da riordinare 2 appartamenti giardino vero affare L. 370 milioni Tel. 0182 992.181

BERG[redacted] soggiorno con zona cottura o terrazza vista mare camera bagno box o giardino Tel. 019 821.335.

DIA[redacted] **MARINA** a 5 minuti d'auto casetta singola con terreno ristrutturata a [redacted] 70 mq più [redacted] mq [redacted]razzi L. 275 milioni Tel. 0183 40.9630

[redacted] **MARINA** tranquillo complesso residenziale a 800 mt mare privato vende mono-bi-tri-quadrilocali ristrutturati termoautonomo bassa fiscalità spese condominio minime. Intermediari Tel. 0347 447.6396 dopo ore 21 - 0183 433.77.

DIANO MARINA 30 passi mare ampio bilocale con terrazzino termoautonomo L. 239 milioni. Tel. 0183 409.030.

FINALE LIGURE bilocale con terrazzo vista mare ideale casa vacanze solo L. [redacted] milioni. Fondocasa 019 680.710 11

[redacted] vendo vicino mare 3 camere tinello cottura termo autonomo. Agenzia Ediriviera 0182 970 386

LOANO 3 km. residenza vista mare giardino box in borgo storico finiture di pregio impresa vende tel. 0340 604.0250.

OSPEDALETTI vista mare soggiorno 2 camere cucina abitabile terrazzo posto auto. Beni Fondiari 011 568.1000

PIETRA LIGURE centro storico quadrilocale terrazzo luminoso L. 220 milioni. Fondocasa 019 626.440

[redacted] viale Repubblica vendo 2 camere cucina servizi balcone. Agenzia Ediriviera 0182 970.386

PIETRA LIGURE 20 mt mare bilocale balconato termoautonomo vista mare L. 225 milioni. Fondocasa 019 615.951

SANLORENZO (Im) privato vende 100 mt mare bi/trilocali panoramici soleggiati prezzi concorrenziali Tel. 0184 507.719

SANREMO bilocale vista mare mezzaluna, posto auto terrazzo L. 95 milioni. Da vedere Case Italgest 0184 591.370

SANREMO centrale camera cucina bagno ampio balcone cantina L. 97 milioni Fondocasa 0184 591.670

SANREMO costruendo residence prestigiosi mono/bilocali terrazza vista mare da L. 120 milioni. Sagor 167 [redacted]9.318.

SANREMO viale Inglesi villa singola mq 150 salone cucina 3 camere 2 bagni box giardino A.D.P. 011 776.4040

SAN TERENZO Lerici in villa bifamiliare 2 alloggi di 60 e 100 mq vista mare giardino Gabetti 011 57.672

SPOTORNO zona viale Europa soggiorno cucina abitabile camera ripostiglio giardino posto auto. Studiopre 019 746.468

VILLETTA entroterra Albenga 5 locali doppi servizi taverna box giardino L. 20 milioni contanti mutuo. Tel. 0182 213.71

ITALIA

[redacted] Rialto monolocale con angolo cottura elegantemente arredato. Buon investimento Luciana Vola 011 436.1395

COSTA AZZURRA

A.A. ITALGEST 0184 449.072 Antibes fronte mare da impresa alloggi sulla spiaggia L. 26 milioni più piccola rata

A.A. ITALGEST 0184 449.072 Beau Soleil vista Montecarlo Casinò da impresa [redacted] loggi terrazza piscina da L. 130 milioni.

A.A. ITALGEST 0184 449.072 Cannes Theoule villetta sul mare vista mozzafiato piscina L. 80 milioni più piccola rata

A.A. ITALGEST 0184 449.072 Cap [redacted] fronte vista mare/Montecarlo da impresa bilocali grandi terrazzo L. 195 milioni

A.A. ITALGEST 0184 449.072 Cap Martin affare alloggi in liquidazione da impresa scontati 50% vista mare piscina tennis

A.A. ITALGEST 0184 449.072 Mentone Garavan fronte vista mare da impresa alloggi nuovi prezzi eccezionali

A.A. ITALGEST [redacted] 449.072 Nizza/Università da impresa alloggi L. 24 milioni più mutuo pagato da affitto garantito 7%.

A.A. ITALGEST 0184 449.072 fra Nizza e Antibes fronte mare da impresa appartamenti 42 milioni più piccola rata

A. AFFARE ad Antibes Los Pins fronte mare nuovi alloggi su spiaggia L. 25 milioni e piccolo mutuo. Tel. 0182 555.627.

A. AFFARE a Mentone nuovi alloggi fronte mare bella vista da L. 26 milioni più piccolo mutuo. Tel. 0182 555.627.

A. AFFARE a Nizza in Place Massena nuovi prestigiosi bilocali posizione unica ultimo possibilità Tel. 0182 555.627.

A. NIZZA centro a 50 mt mare monolocali liberi/occupati da L. 75 milioni, rendita L. 600 mila mensili bilocali da L. 153 milioni. Consegna immediata. Interim 011 599 [redacted] 504 [illegible]

AFFARE Nizza ampi bilocali ristrutturati con soppalco a partire da L. 155 milioni ISIT Numero Verde 167 140.420

[redacted] Nizza centro ultimi splendidi bilocali casa d'epoca da L. [redacted] milioni. [redacted] Numero Verde 167 140.420

A Mentone in casa d'epoca piccolo monocamera piano 6° FF. 220.000 Italimmobili 011 771 1918 - 771 1560

A Nizza a [redacted] mt mare studio reddito 7% FF. 22[redacted] (L. [redacted] milioni). Italimmobili 011 771 1918 - 771 1560

MENTONE vendesi monolocale occupato L. 200 milioni. Telefonare 019 210.0219 interno 119 [redacted]. Assolutamente intermediari.

NIZZA Promenade des Anglais casa prestigiosa trilocale 2° piano splendida vista mare ISIT Numero Verde 167 140.420

ESTERO

CORSICA Ile Rousse due passi spiaggia, centro, [redacted] appartamento tutto arredato, veranda vista mare L. 109 milioni. Da non perdere Tel. 035 319 666

LOCALI UFFICI CAPANNONI

A. CORSO Belgio libero locale con carraio ufficio deposito laboratorio mq 275 L. 220 milioni. C. Imm. 011 433.7330

A. IMMOBILIARE SABATINO Campidoglio fabbricato commerciale disposto su 5 piani totali mq 5000. Tel. 011 385.1313

A. SAN CARLO 011 542.782 corso Urss via Vigliani uffici liberi mq 750 parzio mobili/servizi portineria

A. SAN CARLO 011 542.782 piazza Rivoli signorile ingresso 4 ampi vani servizi mq 105 ristrutturato L. 235 milioni

IL TOSCANO SPA [redacted] Belgio extra lusso uso ufficio 2 stanze reception servizi L. 155 milioni. Tel. 011 561.3050

ADIACENTE corso Francia locale mq 4000 adatto centro multisportivo con equitazione 90 box. 6 ettari terreno e villa padronale 600 mq Tel. 011 649.0775.

ADIACENZE [redacted] Vittorio ufficio luminoso mq 630 ristrutturato casa d'epoca L. 1 milione 500 mila/mq Tel. 011 669.2962.

BAR zona centro con licenza arredamento nuovo vicinanze uffici e scuola angolare chiusura serale ottimo incasso. Studio Data vende Tel. 011 812.7700.

CAPANNONE 4600 mq Torino Collotta divisibile multi servizi produttivo o uffici con abitazione Tel. 011 649.0775.

CASA d'epoca prestigiosi uffici mq 350 più interrato con sala riunioni climatizzato posti auto eventuale affitto Tel. 011 812.4144

COLLEGNO corso Marche capannoni 1200/3800 mq fabbricato uffici mq 500 volendo frazionati. Eurolid 011 581.8777.

CONIM 011 518.4418 libero presso Nuovo Tribunale 5 vani e bagno piano rialzato mq 116, 2 ingressi L. 240 milioni

LA GINEVRA 011 447.5651 basso fabbricato adiacenze corso Trapani mq 500 interno cortile artigianale/commerciale.

LA GINEVRA 011 447.5651 capannone mq 500/1000 1500 in costruzione Settimo con uffici e cortile consegna 1999

LA GINEVRA 011 447.5651 capannoni mq 3500/6000/10000 Settimo in cemento armato piazzale volendo in affitto

[redacted] direttamente da impresa di costruzioni unità immobiliari all'interno di Centro Commerciale e artigianale di prossima edificazione Tel. 011 868.1675.

[redacted] **VOLA** 011 436.1395 corso Einaudi (Re Umberto) in elegante casa d'epoca prestigiosi locali ufficio mq 100

[redacted] /ufficio/loft presso Nuovo Tribunale 250 mq accesso diretto di furgoni all'interno. Furbatto 011 544.566.

MAGAZZINO [redacted] strada Drosso [redacted] mq 600, altezza mt 5, indipendente vendesi/permutasi Tel. 011 [redacted].0158

ORBASSANO
in complesso industriale di prestigio zona CRF comoda autostrada
CAPANNONI MQ 7500
PALAZZINA UFFICI MQ 1800
trattabili [redacted]
PRODOMO 011 433.7636

PALAZZINA 5 piani (3 fuori terra) mq 1800, 19 posti auto zona corso Regina Margherita ottimo reddito [redacted] 011 640.3793 Activa

PIANEZZA locale industriale mq 2000 ampliabili terreno adiacente gruppo Fata. N.P.L. vende 0335 690.9214

PINEROLO capannoni artigianali officine depositi da mq 500 a 1700 Nova Spa vende Tel. 0121 322.267

[redacted] **TORINESE** 'Ex Sipa' capannoni artigianali/industriali uffici e ampi piazzali da mq 700 a 6000 Nova Spa vende [illegible] Tel. 0121 322.262

PISCINA magazzini-laboratori varie metrature a partire da L. 250 mila/mq con abitazione Tel. 0121 322.262

SETTIMO TORINESE direttamente da impresa di costruzioni fabbricati industriali di prossima edificazione presso autostrade - varie metrature. Tel. 011 988.4477.

STABILIMENTO SUPER
Torino nord pressi autostrade, moderno, mq 6000 con uffici, ampi piazzali. Furbatto 011 544.566.

VENDESI negozio laboratorio 2 vetrine mq 70, via Maria Ausiliatrice angolo corso Principe Oddone. Tel. 011 561.3943.

VOLPIANO direttamente da impresa di costruzioni fabbricati industriali di prossima edificazione presso autostrade - varie metrature. Tel. 011 988.4477

[redacted] capannone mq 1500 e interrato di 1500 mq comodo autostrade vende. Beni Fondiari 011 568.1000

12% REDDITO
palazzina uffici laboratori pressi corso Allamano affittata a primaria società L. 1 miliardo. Furbatto 011 544.566.

BOX AUTO

BOX piano interrato complesso Debouché Nichelino nuova costruzione a partire da L. 18 milioni singoli L. 27 milioni doppi. Tel. 011 515.7606

CENTRALISSIMI posti auto in autosilo via Lagrange 31, possibilità 41% di risparmio fiscale IMPRESA ROSSO vende direttamente. Tel. 011 515.7606

[redacted] posti auto in vendita in autorimessa interrata massima sorveglianza e sicurezza. Possibilità 41% di risparmio fiscale. Impresa vende direttamente Tel. 011 664.[redacted]

IMMOBILIARE vende Torino Sud via Megevilla n.2 box auto contigui, liberi Fax 0172 962.54

NICHELINO in blocco 6 boxes nuovi costruzione a L. 78 milioni totali vendita anche singola. M. Case 011 770.7531.

TERRENI

[redacted] 20 km [redacted] Torino terreno edificabile [redacted] 500 mq progetto approvato per villa [redacted] 135 mq abitativi Gabetti 011 906.8904

[redacted] vendesi terreno edificabile di 2700 mq per la costruzione [redacted] grosse bifamiliari Tel. 011 650.2132

IMMOBILIARE ACQUISTO

TORINO CITTA'

A. NOTAIO cerca tramite C. [redacted] alloggio mq 130/150 in zona alto pregio piani alti società Tel. 011 433.7330

A. RICERCHIAMO in acquisto casa/villa di 2 alloggi [redacted] giardino per famiglia con genitori pensionati Torino cintura Edilmarket 011 807.258.

ALLOGGIO libero medie dimensioni ricerco in vendita garantito pagamento contanti Signor Lorenzini 011 817.8000

APPARTAMENTO di almeno 120 mq ricerco in posizione comoda al centro Sig. Vianolli mattino Tel. 011 562.8613

ARCASE IMMOBILI DI PRESTIGIO [redacted] cerchiamo su incarico esclusivo nostra clientela immobili in zone di pregio Tel. 011 504.333 - www.arcase.it

BIMAR ricerca urgentemente ingresso salone 3/4 camere cucina servizi zona signorile max riservatezza. Tel. 011 43.591.

CERCASI precollina prestigiosa villa epoca mono/bifamiliare mq 350/500. trattative riservate. Eurolid 011 581.8777.

DIRIGENTE società internazionale per trasferimento ricerca appartamento in stabile signorile 120/150 mq in Torino. Regionier Squizzato 011 568.3392.

[redacted] Santa Rita 2/3 vani per clientela selezionata vendita veloce Beni Fondiari 011 568.1000

TORINO P[redacted]

BARDONECCHIA o Sauze d'Oulx cercasi urgentemente per nostra [redacted] clientela alloggi piccoli e medi in vendita. Gabetti Op. Imm. 0122 901.965

LOCALI UFFICI CAPANNONI

[redacted] acquisto/affitto [redacted] mq 1000 [redacted] Francia (corso Brunelleschi/corso F[redacted]) T[redacted] 011 [redacted]

AFFITTI OFFERTE

TORINO CITTA'

A.A. CASAFFITTI porzione di villa [redacted] pletamente arredata con giardino piscina posti auto. Tel. 011 593.901.

A. GRAN MADRE in [redacted] prestigiosa posizione unica splendido appartamento mq 200. Casamarket 011 650.9219

ABBIAMO abitazioni ampia scelta stessa casa anche con giardino metratura e prezzo. Interacta 011 568.3629

ACCADEMIA ALBERTINA presso corso Vittorio casa epoca mq 450 piano nobile posto auto. Rialto Imm.re 011 562.2252.

ADIACENTE corso Francia (Bernini) signorile salone 3 camere tinello cucina biservizi biingressi L. 1 milione 600 [redacted] se Tel. 011 533.947 - 011 545.239

A referenziati adiacenze piazza Carducci 3 camere tinello cucinino servizi ultimo [redacted] Studio Rocca 011 505.069

BARRIERA [redacted] via Porpora arredato soggiorno 2 camere tinello cucinino bagno L. 1 milione Bimar 011 43.591

COLLINA panoramico salone cucina 4 camere 2 servizi cantina e posti auto. Massimo Grattimmobili 011 660.3530.

CONSULEGALE 437.4000 precollina presso corso Sotto arredato camera cucina ingresso bagno piano rialzato L. 500 mila

CORSO Galileo Ferraris 5° piano; doppio ingresso soggiorno-pranzo, 5 camere, cucina doppi servizi mq 222; L. 2 milioni 400 mila mese Tel. 011 568.4455

CORSO [redacted] Ferraris 8° piano, doppio ingresso, soggiorno-pranzo, 3 camere, cucina doppi servizi mq 187. L. 1 milione 850 mila mese Tel. 011 568.4455

CORSO Massimo prestigioso mq 170 salone 3 camere cucina lavanderia biservizi biingressi. Studio Bozzo 011 812.4144.

CORSO M. d'Azeglio presso stessa casa 2 alloggi totalmente ristrutturati ingresso 4 o 5 vani servizi. Finci 011 505.691.

CORSO Montegrappa (Francia) casa signorile salone 3 camere cucina biservizi 2 ingressi Vianelli & C. 011 562.8613.

CRIMEA via San Fermo stabile signorile 1° piano soggiorno 2 camere cucina servizio referenze. ETG IMMOBILI 011 521.2436 - 436.5819.

CROCETTA corso Galileo Ferraris in elegante palazzo '900 signorile appartamento mq 285. Piano nobile. Trattative riservate. Investitalia 011 518.4366.

CROCETTA signorile 2 appartamenti [redacted] lo piano mq 130 e 180 abbinabili. Box auto Tel. 011 533.947 - 011 545.239

[redacted] 011 660.2264 Corso Galileo Ferraris 136, mq 145 L. 1 milione 800 mila mese con spese più riscaldamento.

STRADA del Nobile prestigioso mq 300 in piccola palazzina parco condominiale box. Rialto Immobiliare 011 562.2252.

VIA Accademia Albertina adiacente via Po 1° piano (possibilità uso ufficio); doppio ingresso, 5 [redacted], cucina, doppi servizi mq. 157 L. 1 milione 550 mila mese (canone per uso abitativo). Tel. 011 568.4455.

VIA Cristoforo Colombo adiacente corso Galileo Ferraris 1° piano (possibilità uso ufficio); ingresso, 4 camere, cucina, doppi servizi mq. 156. L. 1 milione 350 mila mese (canone per uso abitativo). Tel. 011 568.4455

VIA Torricelli adiacente [redacted] Galileo Ferraris 4° piano; doppio ingresso, soggiorno-pranzo, 3 camere, cucina, doppi servizi mq [redacted]. L. 1 milione 550 mila mese. [redacted]

[redacted]

RIVOLI zona villa [redacted] oppure [redacted] appartamento piano giardino da L. 2 milioni a L. 4 milioni Tel. 011 569.6921

ROBASSOMERO in villa salone [redacted] camere cucina 2 bagni giardino 700 mq. L. 1 milione 500 mila. Bimar 011 43.591

[redacted]

BORGHETTO affitto mono/bilocali da L. 430 mila mensili compreso riscaldamento. [redacted]. Agenzia Ediriviera 0182 970.386

[redacted]

A. [redacted] **SABATINO** [redacted] Della Consolata epoca ristrutturato termoautonomo mq 140. Tel. 011 385.1313.

AFFITTASI corso Turati negozio mq 250 con 10 vetrine interrato 300 mq carrabile ottimo stato. Selm 011 568.3263.

AFFITTASI ufficio mq 380, via Cavour [redacted]azza Fusi. Tel. 0337 212.013.

AFFITTASI via Genova 238 rimesso a nuovo negozio con retro e cantina canone L. 1 milione. Serim 011 562.9801.

[redacted] affitto capannone nuovo mq 800 più uffici [redacted] servizi mq 200. Cortile. Di Palma 011 561.3783.

[redacted] fabbricato corso Vercelli comodo autostrada mq 300 affittasi. Beni Fondiari 011 568.1000.

BASSO fabbricato semicentrale cortile indipendente passo carraio adatto qualunque attività mq 600. Ellegi 011 505.217.

[redacted] libero gennaio [redacted] mq 750 [redacted] uffici [redacted] zona industriale Moncalieri. [redacted]el. ore 8,30/12,30 allo 0335 600.7178 - 011 647.0241

CAPANNONE mq 1500 uso commerciale produttivo palazzina uffici 800 mq zona Mirafiori Amerio 011 431.0833/44.

CAPANNONE mq 500 h mt 6 cortile con tettoia più ampio piazzale a Borgaro. Tel. 011 771.1444 - 0335 804.3075.

CENTRO uffici via Cellini 22 con servizi centralizzati e parcheggio affittasi uffici da mq 20 a mq 200. Tel. 011 670.377

CHIUSANO [redacted] C. Crocetta uffici prestigiosi [redacted] varie metrature a partire da mq 168 circa. Tel. 011 568.2858

CORSO Fiume splendida posizione prestigioso piano rialzato mq 235 e archivio mq 60 e 2 posti auto. Finci 011 505.691.

CORSO Stati Uniti signorile [redacted] ufficio 160 mq salone [redacted] camere servizi. Tel. 011 562.2296

CORSO Tortona libero dal 1° maggio affitto negozio [redacted] mq 90 bivetrinato più soppalco. Baldini Srl 011 596.771

CORSO Unione Sovietica adiacente locale 700 mq parte commerciale con vetrine e alloggio sovrastante 150 mq affittasi in blocco Sam 011 568.3283

CROCETTA via Vespucci ufficio/abitazione piano rialzato 90 mq L. 850 mila mese Furbatto 011 544.566.

ELIO CODONI 011 660.2264 via Morghen 22 (Bernini) ufficio 90 mq stabile signorile L. 950 mila mese più spese

EZIO [redacted] 011 549.330 capannoni Torino Nord comodi tangenziale 400/1000 mq liberi subito impianti a norma

LA GINEVRA 011 447.5651 capannone Collegno mq 4500 più palazzina uffici mq 900 comodo tangenziale.

LA GINEVRA 011 447.5651 capannone Torino mq 1400 uffici [redacted] 300 libero dal 1° gennaio 99 L. 12 milioni mensili.

LA GIN[redacted] 011 447.5651 capannone Vinovo nuova costruzione mq 750 predisposto carroponte comodo autostrada.

LA GINEVRA 011 447.5651 - 0335 624.8124 capannone mq [redacted]900 con uffici e cortile mq 6000 recintato Settimo.

LOCALE via Sgorgio piano terra impianti in legge mq 200, cortile coperto mq 100, uffici 60 mq. Tel. 011 517.1013.

[redacted] centralissimo pressi via Lagrange splendidi 600 mq su 3 livelli 5 vetrine soffitti a volta. Furbatto 011 544.566.

[redacted] **AS.SER.VIM** affitta [redacted] Unione Sovietica 371 negozio 8 vetrine retro servizi mq 60 Tel. 011 317.0703.

RORA 011 885.317 Settimo Torinese fabbricato su 2 piani mq 960 con uffici, mensa e spogliatoi ribalta strada affittasi.

SESTRIERE piazza Fraiteve locale commerciale di [redacted] 65 circa. Volendo box. Gabetti Pinerolo 0121 397.700.

Torino strada del Barocchio
(adiacente corso Allamano)
capannone mq 800 [redacted]
(metratura comprensiva di uffici servizi spogliatoi accessori)
affitto L. 5.000.000 mese
adatto a molteplici attività
BALDINI SRL 011 596.771.

UFFICI presso [redacted] XX Settembre in palazzina da mq 350 a 2000 open space affitta Amerio 011 431.0833 - 431.0844.

VIA Cristoforo Colombo adiacente [redacted] Galileo Ferraris piano terreno, ingresso, salone, 3 camere, servizio mq 121. L. 1 milione 850 mila mese. Tel. 011 568.4455

VIA Po piano cortile, magazzino accessibile da passo carraio mq 90 L. 850 mila mese Tel. 011 568.4455

VIA Torricelli adiacente [redacted] Galileo Ferraris piano terreno, ingresso, 3 camere, servizio mq 100 L. 1 milione 350 mila mese Tel. 011 568.4455.

VILLARBASSE centro nuovo fabbricato artigianale mq 200 ufficio servizi e cortile. Tel. 0335 531.2015 - 011 956.6383.

[redacted]**ANO** piazza Municipio elegante negozio ristrutturato mq 200 parcheggio. Beni Fondiari 011 568.1000.

AFFITTI DOMANDE

[redacted]RINO CITTA'

A.A.A.A. A proprietari garantiamo locazioni rapide con referenziatissimi [redacted] spese. Solo Affitti 011 433.7640

A.A.A.A. A referenziati affittiamo vostri immobili con decorrenza immediata senza alcuna vostra spesa. Komarco 011 533.914.

A.A.A.A. A referenzialissimi trasferiti e studenti affittiamo vostri alloggi vuoti/arredati senza spese. J.C. 011 517.2817.

ARCASE IMMOBILI [redacted] **PRESTIGIO** ricerca villa [redacted] appartamento in affitto [redacted] mq Precollina di Torino o Crocetta. Tel. [redacted] 504.333. - www.arcase.it

ARCUDIACARETTA ricerca [redacted] dirigenti di multinazionale alloggi arredati/vuoti definizioni rapide. Tel. 011 596.060

AZIENDA auto abbisogna alloggi arredati per funzionari in trasferta vuoti Precollina con giardino. Interacta 011 568.3676.

FAMIGLIA australiana cerca villa zona Moncalieri con giardino semiarredata C.A. 011 501.813 - 0338 268.1961

KILACASE cerchiamo per referenziati alloggi ville varie metrature nessuna spesa per la proprietà. Tel. 011 447.4886.

RICERCHIAMO per selezionata [redacted] alloggi e monolocali di varie metrature vuoti ed arredati E Case 011 316.8874.

RORA 011 885.317 cerchiamo per referenziati alloggi ville varie metrature in Torino e dintorni nessuna spesa per la proprietà

LOCALI UFFICI CAPAN[redacted]

Azienda cerca in prima cintura di Torino
LOCALI INDUSTRIALI
DA AFFITTARE
O ACQUISTARE
per complessivi mq 15000 di cui
[redacted] per uffici
E' importante la possibilità di futuri ampliamenti.
Tel. 011 421.1911 Rag. Ghidoni

AUTOVEICOLI

A. ACQUISTA autovetture max valutazione contanti con voltura. Via Sant'Ottavio 32 Torino (zona Mole) Tel. 011 817.7247

ACQUISTA autovetture usate massima valutazione pagamento contanti Corso Montegrappa 28 B [redacted] 011 776.1898 [redacted]

AUTOGALLIA acquista [redacted] voltura immediata auto fuoristrada e furgoni max serietà Corso Umbria 35 To. Tel. 011 486.295.

AUTOTORTONA acquista vetture ogni tipo max valutazione, serietà. Corso Tortona 9 Tel. 011 817.1643 - 011 889.664.

C[redacted] voltura immediata acquistiamo autoveicoli. Aragonauto corso Dante [redacted] 10126 Torino. Tel. 011 696.4713/4

MANCINI SUPERCARS occasionissime Ferrari Porsche BMW Morgan ex Caccarini. Mercedes Jaguard Audi Lotus Corvette. Golf, Maserati, Lancia, Ford, Saab turbo, Rover etc. Tel. 011 669.8913 corso Marconi 5 Torino

VIAGGI E VACANZE

ALBERGHI PENSIONI RESIDENCES

SPECIALE anziani Diano Marina Hotel *** offre medio/lunghe permanenze con assistenza sanitaria eventuale trasporto Tel. 0183 401.380 - 495.212.

MATRIMONIALI

AGENZIA MATRIMONIALE SINTONIA n[redacted] di selezione il partner ideale con serietà discrezione e professionalità [redacted] Solferino 9 Tel. 011 537.914

AGENZIA Matrimoniale Twin Club per [redacted]re, scegliere a video chi incontrare Via Cernaia 14, Torino Tel. 011 562.0850

CENTRO AGENZIE MATRIMONIALI ASSOCIATE & AUTORIZZATE. La certezza del giusto incontro nell'assoluta serietà. Amicizia matrimoni. Via Giuseppe Giusti [redacted] angolo [redacted] Vinzaglio Torino Tel. 011 561 [redacted]

INCONTRI Studio Matrimoniale Esperienza decennale indiscussa alta professionalità. Via Vespucci 34 bis. Tel. 011 568.3242

36ENNE divorziata bella presenza cerca compagno scopo matrimonio Fermo posta Alfieri Torino passaporto 613257A

VARI

A.A. GIOIELLERIA M.C. 334.632, acquista oro, argenteria, monete, gioielli, in contanti. Corso Peschiera 163, Torino.

A. ALBA GIOIELLI [redacted] compra oro argento preziosi numismatica francobolli Valuta al massimo Torino, via Tripoli 85.

A.BELLISSIMA pelliccia visone selvaggio Fendy, giacca volpe argentata, persiano grigio, giacca visone royal, giacca leopardo vendo Tel. 011 590.977

A. OREFICERIA OE.MA. acquista oro argenteria monete preziosi alte valutazioni via Madama Cristina 42. Tel. 650.2212.

ACQUISTO mobili arredamenti '800 primi '900 quadri soprammobili vecchie radio e giocattoli. Tel. 011 964.4830 Perna

Star bene a casa propria, proprio come al Grand Hotel.

Sanremo

Situato nella capitale della Riviera. In questo luogo vacanza Sagor ha scelto di costruire la [illegible] dei suoi clienti più esigenti, di chi ha gusti esclusivi e non si accontenta di avere una casa di vacanze qualunque.
A 700 metri dal mare è in costruzione una residenza turistico alberghiera, un esclusivo complesso residenziale dotato di campi da tennis, piscine, solarium, ristorante, giardini - a due passi dal maneggio e dal campo da golf. Gli appartamenti, mono e bilocali, con ampie terrazze e garages sotterranei, sono progettati, realizzati e arredati direttamente da Sagor secondo gli elevati parametri di qualità che da sempre garantisce ai propri clienti.
Ma le sorprese non finiscono qui... E' infatti possibile usufruire di tutti i servizi di un Grand Hotel: colazione in camera, lavanderia, pulizie, reception... Basta chiedere!
Sarà il vostro Paradiso oppure costituirà una solida base di investimento ad alto e immediato rendimento.
Affrettatevi, è un'occasione da cogliere al volo!

[illegible] di [illegible]

Modalità di acquisto di un monolocale,
con garanzia locativa
L. 120.000.000
Prenotazione L. 5.000.000
Preliminare L. 15.000.000
Mutuo 100.000.000
Rata annuale mutuo L. 9.400.000
Rendita locativa L. 9.600.000 pari al **8%**
Margine utile L. 200.000

[illegible] il mattone [illegible]

Sagor analizza il mercato, individua le aree a più alta redditività, sempre in località turistiche o comunque molto appetibili. Si occupa direttamente della progettazione e della costruzione degli immobili, garantendo l'applicazione dei criteri più innovativi, l'impiego di tecniche e materiali di avanguardia, dedicando la massima attenzione ai particolari. Per questo gli immobili Sagor rispondono alle aspettative degli investitori più esigenti, in quanto sono orientate all'alto rendimento e ad una forte rivalutazione

Numero Verde
167-019318

SAGOR
Case, fuori dai luoghi comuni.
Torino, C.so Unione Sovietica 153/D,
Tel. 011.304.09.81 r.a. - Fax 011.304.20.08
e-mail: INFO@SAGOR.NET
web: HTTP://WWW.SAGOR.NET

Spedisca il Coupon per Posta a:
Sagor C.so U. Sovietica 153/d - 10134 Torino
o via Fax allo 011.304.20.08
☐ Desidero ricevere informazioni su ....
Nome......................
Via......................
CAP..........Città..........Pr..........
Tel......................
I dati saranno trattati ai sensi della L. 675/96

Arrestato marocchino: mentre era al lavoro la moglie (italiana) rimaneva chiusa a chiave

Segregata da 4 anni nel monolocale

«Mio marito non mi fa uscire»

Da quasi quattro anni viveva segregata in casa, un monolocale di 20 metri quadrati diventato tutto il suo mondo. Quando il marito andava a lavorare, la chiudeva a chiave, fino al ritorno. E quando lui rientrava ubriaco, era costretta a subire minacce e maltrattamenti. Lui, Ali Bouzokra, 30 anni, marocchino, da tempo a Torino con regolare permesso di soggiorno ed un lavoro da operaio in una fabbrica di Leini, è stato arrestato venerdì mattina.

Tutto la vicenda era stata scoperta casualmente poco prima, durante uno degli abituali controlli anticlandestini effettuato dai carabinieri della compagnia Oltredora in uno stabile di corso Taranto, abitato da immigrati. Dopo aver suonato il campanello di un alloggio al terzo piano, si sentiti rispondere «non posso aprire, sono chiusa a chiave, marito non che esca». Pensando si trattasse di una scusa per cercare di ritardare il loro ingresso, i militari hanno deciso di forzare la porta.

Una volta all'interno, hanno constatato che la donna diceva la verità. Barbara C., anni, italiana, non aveva nulla da nascondere in quella stanza, trasformata in prigione. Quattro anni di vita trascorsi in pochi metri di spazio, con un piccolo letto ad una piazza, una scarpiera, un tavolino con la tivù, un bagno ed un fornelletto per cucinare. In condizioni economiche al limite della sopravvivenza.

«Mangiamo poco, quasi sempre pasta - spiega lei -. E ogni tanto compriamo una fettina di carne da dividerci». Nessun telefono, soltanto lunghe di solitudine senza neppure la possibilità di conversare con qualcuno o chiedere aiuto in caso di necessità. Seduta in un angolo, Barbara C. racconta la sua storia, di come ha deciso di lasciare i genitori e i sette fratelli per seguire un destino che credeva diverso.

«Siamo sposati da cinque anni, abbiamo figli. All'inizio tra noi andava tutto bene, anche i miei genitori non erano d'accordo che uscissi lui. Non l'hanno mai accettato, dicevano "se ti vuole davvero bene ti deve prendere con le valigie, deve darti un tetto". Così dovuta andare via da casa. E lui mi ha ospitata. Ci siamo sposati, rito civile. Ma dopo il matrimonio le cose sono cambiate. Ho capito che non era amore, una questione d'interesse. Voleva diventare italiano, avere la cittadinanza. Quando Ali ha scoperto che avevo una relazione ha cominciato ad essere violento, a chiudermi in . Dalle 5 del mattino fino alle 5 del pomeriggio. Dovevo uscire soltanto con lui, mai da sola. Io mi sentivo in colpa, sapevo di aver sbagliato, capivo che lui non si fidava più di nulla. Ma non ho mai avuto il coraggio di ribellarmi, pensavo che le cose sarebbero peggiorate. Qualche anno fa già stato in carcere, quattro giorni, sempre per colpa del suo carattere violento».

Ma dalle parole si intuisce un affetto che, nonostante tutto, le impedisce ancora di prendere una qualunque decisione. Parla e sembra scusarlo: «Siamo di religione diversa» dice, alludendo al fatto che il marocchino è seguace dell'Islam ed è abituato a considerare la donna al servizio dell'uomo.

Al termine del racconto, i carabinieri sono subito andati nella fabbrica di Leini dove lavora Ali Bouzekra. Portato in caserma, lui non ha detto nulla per giustificarsi. E' stato arrestato per sequestro di persona aggravato, maltrattamenti e violazione degli obblighi di assistenza familiare (la donna è malata e necessita di cure). Si è lasciato ammanettare, senza dare spiegazioni. «L'ho aspettato fino alle tre di notte - dice la moglie - poi ho capito che era stato arrestato. Ora sono confusa, non so cosa fare. Vorrei tornare dai miei genitori, ma ho paura anche di loro».

Giacomo Bramardo

Nuovo arresto per la molotov

Ancora un arresto, il quinto, nell'inchiesta per il lancio di quattro bottiglie molotov a Lahcen Biadi, marocchino di 31 anni, lo mese, alla fermata bus di corso Giulio Cesare. E' Aru Yuri, anni a maggio, abitante in corso Vigevano. In carcere già finiti Gianluca Palmisano, Antonio Valguarnera, Cristin Boarella e un minore. Tutti ragazzi del quartiere, tutti di una banda. Quella notte il gruppo di giovani voleva vendicare un'offesa fatta da un extracomunitario, appartenente ad un'altra banda, ad una loro amica. Lahcen Biadi era completamente estraneo a quel diverbio, a quella vendetta. La banda inseguiva un altro marocchino che alla stessa fermata di corso Giulio Cesare. L'altro fuggì, Biadi rimase al suo posto: gli lanciarono le bottiglie incendiarie, senza colpirlo, poi lo aggredirono, randellate e coltellate. Il giovane, era al Giovanni Bosco, è uscito dall'ospedale due giorni fa.

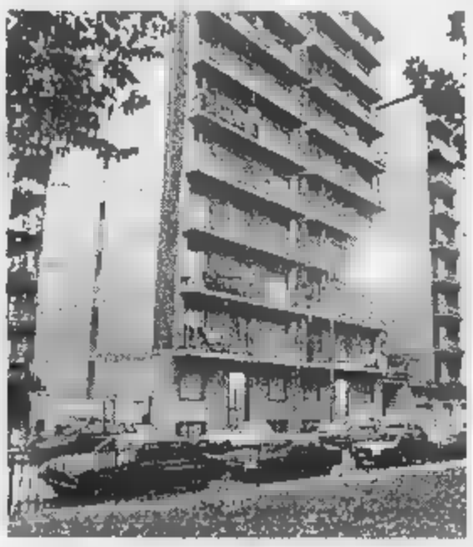

Lo stabile di corso Taranto dove la giovane donna viveva segregata: la storia è stata scoperta casualmente dai carabinieri della compagnia Oltredora durante i controlli anticlandestini «Non posso aprire» aveva detto ai militari

IN BREVE

Forza Italia sollecita commissione d'indagine

Lo scandalo dei parcheggiatori abusivi ignorati dai vigili (a dispetto del cittadino tartassato dalle multe) diventa un caso politico. Ieri mattina il capogruppo di Forza Italia Daniele Cantore ha annunciato di voler richiedere una commissione d'indagine sull'operato delle guardie municipali nelle ospedali. E mentre l'esponente azzurro si accingeva a sollecitare anche una comunicazione urgente sul tema, da parte del sindaco Castellani nel Consiglio di domani, una buona fetta dell'opposizione si univa alla protesta a interpellanze.

RIFONDAZIONE

Fausto Bertinotti oggi parla al Teatro Alfieri

Oggi alle 9,30 il segretario di Rifondazione, Fausto Bertinotti, parlerà al Teatro Alfieri (piazza Solferino) sul tema «Fuori dal governo, dentro la società»: affrontando i temi della scuola pubblica, pensioni, immigrazione e politiche occupazionali.

Salerno (An) chiede dimissioni del ministro

Il consigliere regionale Roberto Salerno, di An, ha chiesto le dimissioni del ministro dell'Interno, Rosa Russo Jervolino. «Il vergognoso caos che in questi giorni si è prodotto in tutte le città per la regolarizzazione degli immigrati era un evento prevedibile, per natura e quantità, e averlo evitato è stato un segno della sua inadeguatezza e non idoneità al ruolo da lei assunto. Perciò le chiedo di rassegnare le dimissioni per il bene dell'Italia».

CELEBRAZIONI

Ricordati i 150 anni del Consiglio comunale

Sono stati celebrati ieri mattina, nella splendida del Teatro Carignano e alla presenza del sindaco Valentino Castellani, i 150 anni del Consiglio comunale inteso assemblea costituita sulla base di libere elezioni. Era il 7 novembre 1848, infatti, quando i torinesi si recarono per la prima volta alle urne, con lo scopo di votare gli uomini che li avrebbero rappresentati in Sala Rossa. In prima fila, poi insigniti di un riconoscimento da parte del Consiglio comunale, gli ex sindaci che si sono avvicendati sulla poltrona primo cittadino tra gli Anni Settanta e i Novanta: Giovanni Porcellana (1970-1973), Giovanni Picco (1973-1975), Diego Novelli (1975-1985), Giorgio Cardetti (1985-1987), Maria Magnani Noya (1987-1990), Valerio Zanone (1990-1991), Giovanna Incisa Cattaneo (1992).

L'incidente ha provocato disagi e ritardi. In serata la circolazione è stata ripristinata

Treno merci deraglia a Porta Susa

In tilt il traffico ferroviario sulla Torino-Milano

Traffico ferroviario in tilt ieri a Torino per un vagone deragliato all'uscita della stazione di Porta Susa. Qualche momento di paura tra i viaggiatori in stazione per il forte e improvviso rumore di ferraglia, ma nessuna conseguenza né per il personale in servizio sul locomotore, né tantomeno per le decine di passeggeri che in quel momento erano sulle pensiline della stazione, a circa un centinaio di metri dal punto di deragliamento. La causa, secondo quanto hanno potuto accertare i tecnici, sarebbe stata la rottura di un asse delle ruote del vagone. Un cedimento che se fosse verificato cento metri prima avrebbe potuto avere conseguenze drammatiche.

L'incidente si è verificato poco prima delle 11, all'ingresso della galleria che oltrepassa piazza Statuto per sbucare poi in corso Principe Oddone. Il vagone centrale di un treno merci francese (la dodicesima di ventisei cisterne vuote), che attraversava a velocità ridotta Porta Susa viaggiando verso la Stazione Dora, proprio all'imbocco del tunnel si è inclinato su un fianco «appoggiandosi» ai binari della direzione opposta. Il macchinista, che si è subito reso conto di quanto era successo in coda, ha immediatamente bloccato i freni, ma i binari sono comunque stati danneggiati. Impossibile, dunque, il passaggio di qualunque treno in entrambe le direzioni (sono soltanto due i binari che in quel punto scorrono nel tunnel-imbuto sotto piazza Statuto).

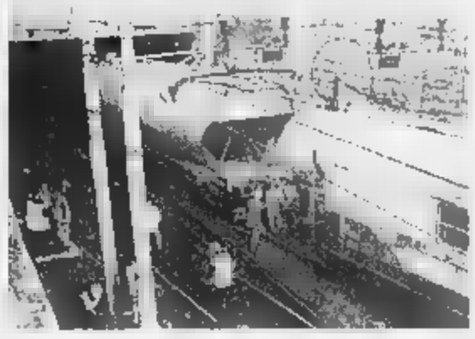

Il vagone cisterna dei merci è uscito dai binari proprio all'imbocco della galleria che oltrepassa piazza Statuto

Il traffico è rimasto bloccato su tutta la direttrice per circa quattro ore (Intercity deviati verso Alessandria). Fino alle 14,30 nessun convoglio è potuto transitare nel tratto compreso da Porta Susa alla Stazione Dora. E i passeggeri dei treni in arrivo e in partenza sono stati sbarcati da una stazione all'altra utilizzando un improvvisato servizio di bus-navetta. Disagi e proteste: i ritardi accumulati dai treni oscillati dai 30 ai 50 minuti. «Ma in una situazione di emergenza - spiega dalla direzione compartimentale - si tratta di tempi contenuti, considerato il tipo di intervento che è stato necessario mettere in atto».

Per sgomberare i binari sono subito intervenute le squadre addette alla manutenzione che, sotto le direttive di tecnici ed ingegneri, hanno risollevato il vagone con l'aiuto di una speciale gru. Ore di lavoro a pochi metri dalle pensiline di Porta Susa, fino a quando, verso le 14,30, si è potuto liberare uno dei due binari. Una volta risollevato il vagone, per spostarlo è stato necessario sostituire uno dei blocchi delle ruote in acciaio prima di poterlo rimorchiare e liberare anche il secondo percorso.

Il traffico ferroviario è ripreso nel tardo pomeriggio, a partire dalle 18. Ma i primi treni si sono mossi ancora vuoti, limitandosi a caricare i passeggeri a Porta Nuova e Stazione Dora, dove nel frattempo erano già stati trasbordati.

[g. bra.]

Balconi sulla facciata Questione di decoro

BALCONI-terrazze con parapetti a frangisole, balconi ornati piante e vasi fioriti, estetica e bellezza per rendere meno grigia e triste la facciata di uno . Ma mancano problemi che rendono tesi i rapporti tra condomini.

Scrive C.A. da Alessandria: «Piano attico con terrazze esclusive delimitate da parapetti a frangisole, nei balconi sottostanti. Sono stata costretta a rifare la pavimentazione e di conseguenza ho dovuto rimuovere con il pavimento anche i frangisole pericolanti, che sono stati sostituiti con grigliato metallico che richiama la struttura preesistente. Ma il parapetto a frangisole ha natura condominiale, perché concorre al decoro estetico dell'immobile? E come si ripartiscono le spese?».

Spiega l'avvocato Lorenzo Profeta: «La sostituzione del parapetto si è resa necessaria perché era pericolante. Dunque la spesa non è accessoria rispetto a quella dell'impermeabilizzazione. Ed qui deriva che il metodo di ripartizione della spesa non è lo adottato per il pavimento rifatto della terrazza. Per stretta analogia, si può ricordare la sentenza (n. 4948 1986) del Tribunale di Torino, III sez. civile: "Il balcone, in quanto concorre a un maggior godimento dell'alloggio..., è di proprietà del singolo proprietario dell'appartamento. Il proprietario ne gode in modo esclusivo ed è tenuto a tutte le spese alle sue facoltà d'uso. Viceversa il balcone nel suo aspetto esteriore fa parte della facciata dello stabile condominiale in quanto concorre a formarne decoro, armonia e aspetto ornamentale. Quindi l'assemblea può deliberare le relative spese di manutenzione straordinaria di rifacimento di frontalini e cornicioni dei balconi e porli a carico di tutti i condomini spese quel bene comune che è la facciata"».

Questa sentenza - aggiunge il legale - trova conferma nella giurisprudenza del Supremo Collegio. Ovviamente però, nel caso della lettrice, si dovrebbe anche esaminare attentamente il regolamento di condominio, dal quale potrebbe derivare una soluzione diversa da quella appena indicata.

La stessa sentenza serve anche per Laura T. di Torino, il signor Piccoli, Gianmaria E., R. S. e il signor Rodolfi. I loro quesiti riguardano tutti balconi sbrecciati e pericolanti sul lato facciata.

★Mauro di Asti ha un alloggio in un condominio in una cittadina di mare in Abruzzo ed ha abbellito il balcone con fiori e piccole piante ornamentali. «Ma l'anno scorso condomino si è lamentato per due piccole piante di oleandro che - secondo lui - gli toglievano la vista del mare. Il tema è stato affrontato dall'assemblea in una cagnara generale e si è giunti alla decisione di nominare una sorta di comitato per giungere a una soluzione, visto che io ho rifiutato di togliere le piante. Ora mi è arrivata una lettera nella quale mi si impone di togliere le piante. Allego regolamento di condominio».

Il legale spiega: «Il regolamento di condominio del lettore non solo non vieta di tenere vasi e piante sui balconi, ma all'art. 15 addirittura ne autorizza la collocazione purché tali vasi siano muniti di riparo fisso e siano incassati in modo da impedire lo stillicidio dell'acqua. D'accordo. Ma questo non autorizza a togliere al vicino la vista del mare. Quindi la ragione non è tutta da una sola parte. Per il condominio appare in torto quando l'assemblea ha deciso di nominare un comitato. Se si tratta di facoltà di decisione attribuita al comitato, l'assemblea ha sbagliato e la decisione è giuridicamente nulla, tanto più che stabili che il comitato dovesse fare una relazione all'assemblea, unica sovrana nel prendere un provvedimento di qualsiasi tipo. Così in pratica si è soltanto esautorato l'assemblea».

★Ricordiamo ancora a tutti i lettori che ci chiedono stime su quadri, sculture o porcellane che non avranno risposta coloro che inviano lettere senza alcuna fotografia dell'oggetto in loro possesso, perché la valutazione da parte degli esperti è impossibile su una semplice descrizione approssimativa o sul nome di un autore.

Simonetta

PUNTI LIGURIA VALLE D'AOSTA

Strage To-Savona perdono vita in quattro

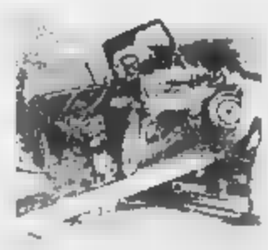

FOSSANO. Quattro morti e due feriti ieri in uno schianto frontale sulla Torino-Savona. L'incidente, verificatosi durante un sorpasso sull'ultimo tratto di pianura dell'autostrada ancora a carreggiata unica, è accaduto verso mezzogiorno. Le vittime sono Piero Rosso, 53 anni, la moglie Daniela Genovesi, 41 anni, residenti a Chianocco, in Valle Susa (che viaggiavano su una «X 19»); la milanese Adele Giuliani, 64 anni, e Chiara Bacchini, 29 anni, di Massa Carrara, a bordo di una «Dedra» con Enrico Cervi e Maria Angela Guenzoni, milanesi, di 62 e 60 anni, rimasti feriti.

L'autostrada è rimasta chiusa per circa tre ore tra Carrù e Fossano. L'ex ministro Costa ha inviato un telegramma a tre ministri chiedendo di «fermare la strage crudele».

Fiera di San Baudolino con tartufo

ALESSANDRIA. Non sarà il Superenalotto ma i premi della lotteria alla Fiera di S. Baudolino (estrazione alle 18) sono apprezzabili: un tartufo da tre etti e 365 bottiglie di vino doc al primo; ancora 365 bottiglie ciascuno, dal 2° al 5° estratto. La fiera, grande kermesse di prodotti locali, si chiude stamane con la mostra del tartufo e poi tanti assaggi e menù Tartufi in mostra oggi anche a Cella Monte e Serralunga, nel Casalese.

«Il lupo italiano rischia l'estinzione»

TORINO. Nuovo, disperato appello di Mario Messi presidente dell'Ente tutela del lupo italiano: «Se non arriveranno le risorse promesse da enti pubblici e banche torinesi, rischiamo davvero di sparire». La legge che finanzia l'allevamento di questa razza è tornata alla Camera dopo il sì del Senato. Non sappiamo però quando verrà approvata - dice Messi - mentre il nostro ente non ha più risorse finanziarie disponibili».

Omegna, anche pulpito può difendere l'ospedale

OMEGNA. A difesa dell'ospedale «Madonna del Popolo» di Omegna scendono in campo anche i sacerdoti. Con un'iniziativa che non ha precedenti questa mattina in tutte le parrocchie del lago d'Orta durante le Messe i sacerdoti leggeranno un messaggio del parroco omegnese, don Giovanni Zolla, vicario del Vescovo di Novara, in cui s'invitano i fedeli a partecipare alla manifestazione che si terrà sabato a difesa dell'ospedale cittadino che ha già perso diversi reparti negli ultimi anni e per il quale sussistono timori di un ulteriore forte ridimensionamento. «La nostra partecipazione non è politica ma a sostegno dei valori della persona umana» ha dichiarato don Zolla. L'ospedale è sorto negli Anni 60 con l'autofinanziamento della popolazione di Omegna e si è arricchito di strutture grazie a benefattori.

Il ritorno di Eco a Nizza Monferrato

NIZZA MONF. Umberto Eco ieri è stato ospite dell'accademia culturale de «L'Erca»: un ritorno alla cittadina piemontese in cui per due anni, giovane studente sfollato da Alessandria, in tempo di guerra. L'«Erca», su licenza della Bompiani, ha pubblicato un libretto curato da Carlo Nosenzo, in cui sono riportati i brani riguardanti i personaggi nizzesi descritti ne «Il pendolo di Foucault»: dal direttore dell'Oratorio salesiano don Celi (don Tico nel romanzo) ai suonatori della banda.

Centro revisioni veicoli apre sede a Scarnafigi

SCARNAFIGI. Il sottosegretario alla Pubblica Istruzione ha inaugurato ieri la sede di Scarnafigi (Cuneo) del Car, il Centro Artigiano per la revisione degli autoveicoli che, promosso dalla Confartigianato di Cuneo, conta 130 aziende artigiane del settore (autoriparatori, gommisti, elettrauto, carrozzieri consorziati. L'officina di Scarnafigi è la seconda sede aperta dal Car: a marzo è stata aperta la sede di Cuneo-Bernezzo mentre il 21 novembre sarà inaugurata la sede di Ceva.

Tempia colpito da infarto durante convegno

BIELLA. Tutto il Biellese è in ansia per Elvo Tempia, 78 anni, (nella foto) ex deputato del pci e da tempo in prima linea nella lotta ai tumori. L'uomo è stato colto da un infarto ieri mattina, durante il convegno organizzato dall'Asl per illustrare i progetti della Sanità locale. Ora è in gravi condizioni all'ospedale Degli Infermi. Tempia è caduto a terra improvvisamente, mentre si stava accalorando al microfono per replicare all'intervento di un consigliere comunale. E' stato soccorso dai molti medici presenti, che gli hanno praticato il massaggio cardiaco.

Elvo Tempia è molto conosciuto in tutto il Piemonte. E' stato anche vicepresidente della Provincia di Vercelli, e nel 1980 ha creato il Fondo anti-tumori dedicato al figlio Edo, che finanzia attività di prevenzione e di ricerca.

Sciopero nel Cuneese disagi per chi viaggia

TORINO. Le Ferrovie dello Stato comunicano che domani per uno sciopero del personale ferroviario addetto alla circolazione dei treni nel cuneese dalle 10 alle 17, potrebbero verificarsi limitazioni o soppressioni di treni regionali e interregionali in circolazione sulle seguenti linee: Torino-Fossano-Cuneo-Ventimiglia; Torino-Fossano-San Giuseppe- Savona; Alessandria-Cavallermaggiore; Saluzzo-Cuneo.

Lo zio detenuto deve lasciare il funerale

VERCELLI. Scade il permesso e un detenuto deve tornare in cella durante il funerale del nipote. Alessandro Giamblanco, in carcere a Vercelli, aveva ottenuto due ore per dare l'addio a Luca, sedicenne morto in un incidente. Il tempo concesso dal magistrato di sorveglianza si è però concluso prima che la salma del ragazzo fosse tumulata nel cimitero cittadino e Giamblanco è stato impossibile fermarsi per l'ultimo saluto.

Aosta, l'ambulanza sparita ritrovata davanti a un pub

AOSTA. La centrale del «118» di Aosta ha chiesto aiuto ai carabinieri, venerdì sera: «Abbiamo perso l'ambulanza, è lungo la statale 26, ma non riusciamo a trovarla. Forse c'è stato incidente». Nulla di tutto ciò. Agli increduli carabinieri sono bastati pochi minuti per trovare l'ambulanza: era parcheggiata su un marciapiede, con i quattro indicatori di direzione accesi, di fronte ad un frequentatissimo pub di Arnad. E l'equipaggio, autista e barelliere, erano appoggiati al bancone, a mangiare e bere. Secondo i carabinieri, non erano idonei a proseguire il servizio, avevano bevuto troppo. I titolari del locale dicono di aver servito loro soltanto panini, una Coca e una birra. I due dipendenti Usl sono stati immediatamente sostituiti, ma ora rischiano il licenziamento.

3.300.000 lire di sconto se rottami il tuo usato non catalizzato di ogni età.

accent

Dodici versioni 3, 4, 5 porte
da lire 15.600.000
chiavi in mano
con gli incentivi Hyundai.

Garanzia Hyundai
3 anni
■ 100.000 km
Tutti i dettagli
presso i Concessionari.

Coupe

Cinque versioni
da lire 24.200.000
chiavi in mano
con gli incentivi Hyundai.

Hyundai
la qualità
conviene

Offerta valida fino al 28/11/98 salvo esaurimento scorte, non cumulabile con altre offerte in corso. Spese di rottamazione escluse. Prezzi esposti avan.

187-359127 www.hyundaiautoitalia.com

È UNA INIZIATIVA DEI CONCESSIONARI DELLE PROVINCE DI NOVARA E DEL VERBANO-CUSIO-OSSOLA:

AUTOJETTI
Corso Vercelli, 95
Novara
Tel. 0321/45.81.55

MAGIC MOTORS
Via Novara, 144
Borgomanero (NO)
Tel. 0322/84.49.92

PAPA NICOLINI
Fraz. Pontetto, 103
Montecrestese (VB)
Tel. 0324/35.225

VENTURINI

VERBANIA - Piazza Cavour, 21 - Tel. 0323/401415 Fax. 0323/402616

LA STAMPA
"TN"
Novara
Telefono
0321.626.290

LA STAMPA
NOVARA
VERBANO CUSIO OSSOLA

Per la pubblicità su
LA STAMPA
PK
publikompass
PUBLITIME srl
Agente Publikompass spa
NOVARA - Corso Cavour, 13
Tel. 0321.333.41 (2 linee r.a.)
Telefax 0321.623.035
GOZZANO - Via Cervino, 13
Tel. 0322.913.839

Domenica 8 Novembre 1998
REDAZIONE: C. DELLA VITTORIA 2, TELEFONO 0321.398.401/02 / FAX 0321.36391
No 35

Il sondaggio La Stampa-Datamedia su Novara, i servizi e gli amministratori

Promossa la Giunta Correnti

E fra i problemi: traffico, lavoro, criminalità

NOVARA. E' [redacted] volto di una città, intesa come comunità, quello che esce dal sondaggio La Stampa-Datamedia sugli amministratori di Novara, il gradimento dei servizi [redacted] la classifica dei problemi da risol[redacted]. Il sondaggio-campione (500 i novaresi intervistati [redacted] un'avanzata metodologia denominata City-Monitor) traccia un quadro che offre anche utili indicazioni per chi è stato chiamato a governare il capoluogo: una Giunta, quella di Correnti, che dopo un anno [redacted] mezzo di gestazione supera gli esami, come dimostra la percentuale (52,2%) là dove viene posta la domanda «Lei è soddisfatto dell'operato svolto fino ad oggi?».

Ma non sarebbe esauriente limitare il discorso a questo dato. Invece è interessante (e opportuno) scandagliare sul resto delle risposte fornite dal sondaggio.

Ponendo attenzione [redacted] una domanda in particolare: «Lei sente l'attuale amministrazione comunale vicina o lontana rispetto alle necessità di conoscere i suoi bisogni di cittadino-utente?». Il responso è stato: il 36% degli intervistati la giudica «vicina», [redacted] 41,8% «lontana».

Come dire che i novaresi promuovono l'operato della giunta Correnti, ma vorrebbero essere più ascoltati. Un desiderio che riflette una tendenza diffusa, [redacted] che non riguarda soltanto Novara ma tutta l'Italia [redacted] apre l'annoso discorso sul rapporto cittadini-politica.

Lo [redacted] bene anche gli amministratori novaresi, sindaco in testa: colmare la distanza fra la strada e il palazzo è [redacted] degli obiettivi primari. Forse - [redacted] sarebbe interessante ripetere il sondaggio - entro un anno o due il «gap» fra il 36 e il 41,8 per cento potrebbe variare. E' certamente una sfida interessante per chi, come Gianni Correnti, proprio da questo sondaggio incassa la fiducia dei suoi cittadini pari al 57 per cento.

Si dirà: [redacted] soltanto un sondaggio. Ma si aggiungerà anche: attenzione a questo sondaggio. Tanto più che dalle risposte emergono considerazioni da non sottovalutare, tutte legate [redacted] al miglioramento della qualità di vita di Novara. E così in cima ai problemi da risolvere ecco svettare [redacted] tormentone della viabilità, seguito dall'angoscia dell'occupazione [redacted] al terzo posto dalla criminalità.

Sono preoccupazioni che, confermate dal sondaggio di Datamedia, erano già presenti e attestano pareri diffusi.

Nei grafici che pubblichiamo a pagina due, con l'analisi dei risultati, [redacted]'è una prima parte dell'intero sondaggio (circa 50 pagine). Dalla prossima settimana il resto.

Ma non solo cifre. Le risposte dei cittadini e le indicazioni sulle priorità da affrontare chiedono degli interventi. Per questo noi daremo la parola agli amministratori e a loro, da domani, chiederemo di esaminare, spiegare, rispondere e ribattere.

Il sondaggio de La Stampa-Datamedia vuole essere un contributo costruttivo. Partendo da una base statistico-scientifica come supporto propositivo per una Novara proiettata al Duemila.

Gianfranco Quaglia

I SERVIZI A PAG. [redacted]

Il traffico è il problema principale indicato dai novare[redacted] intervistati da Datamedia. L'inchiesta telefonica è stata condotta in modo del tutto anonimo su un campione statisticamente significativo (500 persone)

Parte da Novara un'iniziativa dei Verdi

Digestore, una mostra poi l'udienza dal gup

I pannelli anche a Trecate e Galliate E il 26 si decide sui rinvii a giudizio

NOVARA. Gli orrori del digestore di via Mirabella in mostra. Aspettando l'udienza preliminare del 26 novembre, quando davanti al giudice compariranno dieci imputati di abuso d'ufficio patrimoniale continuato e aggravato e (tutti tranne uno) di falso in concors[redacted] in atto pubblico.

Sull'impianto da 25 miliardi mai entrato in funzione - avrebbe dovuto smaltire i rifiuti della provincia - è sempre aleggiata l'ombra della corruzione. Accuse mai provate.

Raccontò il sostituto procuratore Marina Caroselli, titolare dell'inchiesta, all'on. Massimo Scalia, presidente della Commissione bicamerale sui rifiuti che visitò l'impianto due volte: «Non erano emersi elementi per chiedere il rinvio a giudizio, nel senso che si parlava di voci, di una tangente di circa 500 milioni». Da qui si arrivò ugualmente ad alcuni patteggiamenti, nel '96. «Quella che sembrava una tangente - è sempre il pm - è stata necessariamente qualificata come finanziamento illecito ai partiti. Si parla degli anni '91-'92, c'era la campagna elettorale».

Il resoconto stenografico dell'incontro tra il sostituto procuratore e la Commissione bicamerale, disponibile al sito Internet del Parlamento, ora è pubblicato anche [redacted] numero uno de «La Casa Verde», il periodico di informazione ambientalista stampato a Novara. Il coordinatore dei verdi, Daniele Barbone, riporta d'attualità alcune domande: «Chi ha intascato i soldi? E quanto? Quali partiti?. E' necessaria una risposta chiara anche alla luce delle troppe vecchie glorie che stanno tornando alla ribalta della politica novarese in questi giorni». [redacted] ricorda che tutt[redacted] parti da un esposto - anzi due - di Pietro Bertinotti (ieri comunista, oggi verde). Il primo dell'85, quello successivo otto anni dopo.

Il notiziario dei verdi con la relazione sull'«impianto killer che serviva solo a drenare soldi allo Stato» (definizione del sostituto procuratore) farà parte del materiale esposto alla Barriera Albertina mercoledì alle 21. Articoli, foto e fra[redacted] «celebri». «Riportiamo alcune dichiarazioni - dice Barbone - rilasciate nel corso degli anni da politici come Quinto Leone, Giacomo Fadda, Armando Riviera, Antonio Malerba».

Di questi, per la cronaca, solo Leone è tra i dieci per i quali è stato chiesto il rinvio a giudizio. Gli altri imputati sono Giovanni Giuffrida, Rinaldo Marforio, Giuseppe Pisante, Paolo Taidelli, Aldo Zocchi, Pietro Marchelli, Roberto Bortolotto, Sergio Rastelli e Fausto Borgini (l'unico non accusato di falso).

La mostra sul digestore sarà visibile mercoledì in occasione dell'incontro con Ivan Berni, autore di «Pattumiere, Pepite e Pistole» libro dedicato ad affari e malaffari sui rifiuti. Con lui interverrann[redacted] Alessandra Griseo (verdi Piemonte), Attilio Tornavacca (direttore di Legambiente Piemonte) e Pietro Bertinotti, consigliere a Novara. I p[redacted]nelli saranno allestiti anche sabato in via Rosselli e, sempre in piazza, domenica 15 a Galliate e sabato 21 a Trecate. I promotori garantiscono: «Nessuna gogna, soltanto la necessità di non dimenticare».

(c. bo.)

Visita privata del Capo dello Stato che ha partecipato alla cerimonia nella chiesa del Monserrato

Pomeriggio novarese per il Presidente Scalfaro

Ieri in città per l'anniversario del gruppo Madonna di Fatima

NOVARA. Pomeriggio novarese per il Presidente della Repubblica, Oscar Luigi Scalfaro. Due ore di parentesi nella sua città per partecipare alle celebrazioni del [redacted] anniversario di fondazione del Gruppo madonna di Fatima, del quale fu tra i promotori e presidente nazionale sino [redacted] 1992. Scalfaro è rimasto sempre legato all'asso[redacted] e all'attuale responsabile, Caterina Scolari, aveva promesso: «Quel giorno ci sarò». E' arrivato verso le 16,30 da Vittorio Veneto. Una visita privata, nell'ora in cui il centrale corso Cavour si riempie per lo shopping del sabato pomeriggio. In quel momento centinaia di novaresi affolla la chiesa del Monserrato, dove il vicario generale della diocesi don Gianni Colombo sta officiando la Messa. E tra i fedeli entra anche il Presidente, salutato da applausi.

Scalfaro [redacted] particolarmente legato alla Chiesa del Monserrato, o della Santissima Trinità, una delle più frequentate dai novaresi. Qui, il 26 dicembre 1943, fu unito in matrimonio con Mariannuzza Inzitari che [redacted] dopo diede alla luce Gianna Rosa, poi chiamata Marianna dopo la morte della madre a tre settimane di distanza dal parto. Ieri, ad accogliere il Presidente della Repubblica, c'era anche il parroco, don Antonio Zanotti Fregonara, legato [redacted] Scalfaro da lungo tempo. La chiesa è conosciuta sotto il titolo del Monserrato per una ragione storica che risale al XVII secolo quando gli spagnoli avevano posto in una cappella laterale il simulacro della Vergine del Monserrato.

Oggi è rimasto ancora uno dei templi [redacted] cui i novaresi sono più devoti. Scalfaro l'ha sempre frequentato con assiduità domenicale, ogni volta che negli anni passati (parlamentare e ministro) rientrava a casa. In corso Cavour, a pochi passi dalla parrocchia, c'era anche la casa natale del Presidente, oggi trasformata in un elegante negozio d'abbigliamento.

Alla Messa di ieri sera hanno preso parte centinaia di fedeli, in una chiesa che si è andata riempiendo sino a non riuscire a contenere tutti. La presenza del servizio d'ordine predisposto sin dalle prime ore del pomeriggio ha incuriosito la Novara dello shopping e del passeggio della sera un migliaio di novaresi si è assiepato davanti alla chiesa. Subito dopo la celebrazione della Messa il Capo dello Stato si è intrattenuto con i coris[redacted] Rossini della Cattedrale [redacted] Novara e ha stretto molte mani. Poi, i[redacted] corso Cavour, ha risposto al lungo applauso arrivato dalla gente, prima di ripartire per Roma. (g. f. q.)

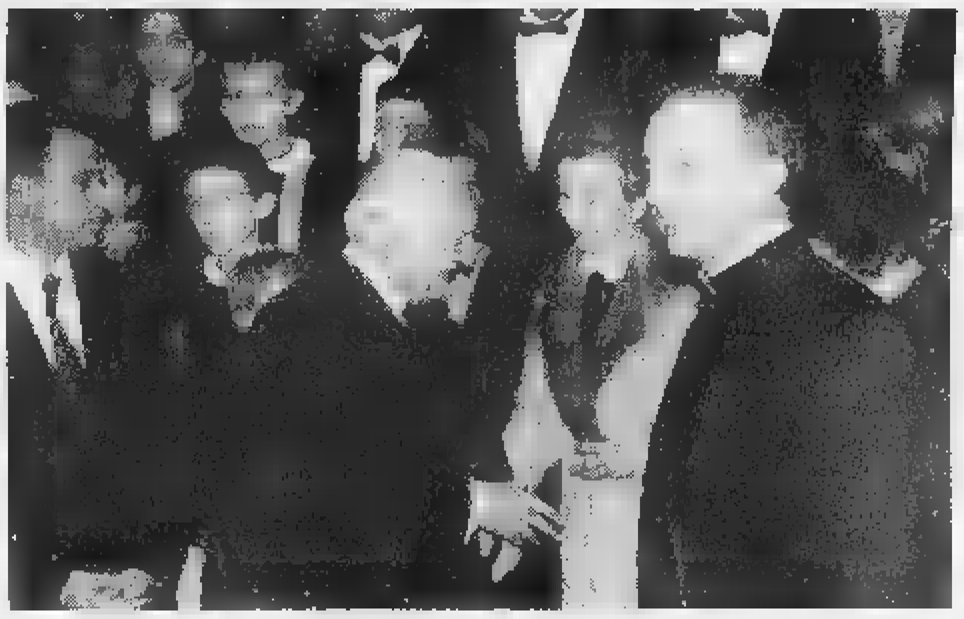

Oscar Luigi Scalfaro s'intrattiene con alcuni esponenti del Gruppo Madonna di Fatima subito dopo la celebrazione della Messa in Monserrato
FOTO FINOTTI

STUDIO
IMMOBILIARE
PROFESSIONALE
BORGOMANERO - Piazza Mora e Gibin, 21 - Tel. 0322/835760
BORGOMANERO - Corso Roma, 43 - Tel. 0322/835149

ROMAGNANO SESIA V.le Mazzini.
Vendesi intero stabile anche frazionato
- Negozi da L. 50.000.000.
- Appartamento di due camere con bagno, soggiorno [redacted] angolo cottura L. 20.000.000 più mutuo ventennale di L. 600.000 mensili.
- Appartamento di Mq. 200 circa con doppi servizi L. 60.000.000 più mutuo ventennale di L. 800.000 mensili.

MAGGIORA - Vendesi al rustico VILLA in costruzione di tre camere, soggiorno, cucina, mansarda, tavernetta, terreno di mq. 3.500.

BORGOMANERO (vicinanze) - Affittasi casale ristrutturato in zona di massima tranquillità composto da soggiorno, pranzo, cucina, tre camere. Terreno di mq. 10.000. Sono richieste massime referenze.

CAVALLIRIO - Con vista su grandi spazi verdi, vendesi casa signorile con giardino, composta di tre camere, doppi servizi, importante soggiorno, cucina, autorimessa.

BORGOMANERO
affittasi:
- Negozio centralissimo di mq. 120.
- Con fronte strada statale Borgomanero - Novara immobile di mq. 1.200 a destinazione commerciale o uffici.

SOLTANTO CON LIRE 10.000.000 IN CONTANTI
ARONA
Vendesi:
- Appartamento composto da soggiorno, cucina indipendente, camera con bagno, cantina.
L. 10.000.000 più mutuo ventennale con rateo di L. 650.000 mensili.
- Appartamento composto da soggiorno, cucina indipendente, due camere con bagno, cantina. L. 10.000.000 più mutuo ventennale con rateo di L. [redacted]0 mensili.

meno 8 ... meno 7 ... meno 6 ... meno 5 ...

EVVIVA!!
16 NOVEMBRE
Agenzia Viaggi
novarseti
apre una Succursale a
NOVARA
Corso XXIII Marzo, [illegible]
... ma non dimenticate: Vi attendiamo sempre anche in
Corso Cavour, 23
Nuovo numero telefonico per le due Sedi: 0321 67.41.11

Il sindaco batte tutti in notorietà ma il campione di intervistati dà più fiducia a Tuniz

Correnti promosso con 4 assessori

Tra i sei bocciati c'è anche il suo vice

I CITTADINI CHIEDONO ATTENZIONE

NUMERI, ma non solo. Dietro le cifre i volti di cittadini utenti con opinioni che mettono in evidenza il rapporto tra il desiderio e la reale capacità di una pubblica amministrazione di soddisfare desideri e bisogni. Questo è quanto si proponeva il sondaggio Datamedia.

I grafici e le percentuali riportati accanto devono pertanto essere letti con questo senso critico, inteso a fotografare una città ma soprattutto i suoi amministrati.

Due i dati contrastanti: la notorietà attribuita al sindaco (quasi il 90% ha dichiarato di sapere chi è Gianni Correnti) rispetto alla conoscenza che i cittadini hanno dei suoi assessori, alcuni dei quali incassano percentuali molto basse. Ma in controtendenza rispetto ai giudizi sulla fiducia: Dorino Tuniz gode di una scarsa notorietà ma porta a casa una buona fiducia, addirittura superiore di due punti a quella del sindaco. Secondo il sondaggio soltanto il primo cittadino e Cardinali sono conosciuti da oltre metà della popolazione; e soltanto un assessore supera l'esame della fiducia. Risposte che fanno riflettere, anche se complessivamente la giunta è promossa.

Ma al di là delle pagelle, le attese e le ansie di una città che negli ultimi anni ha cambiato fisionomia, pur restando radicata a valori e tradizioni. E così deve far riflettere tutti la scala delle priorità: la viabilità, non c'era alcun dubbio, è al primo posto dei problemi, tanto che tocca quasi metà città. Ma subito dopo la disoccupazione, tema sul quale il sindaco in prima persona si è più volte impegnato. Ed ecco spuntare, al terzo posto, il timore per la criminalità. È un fenomeno che sovverte l'immagine di quella che era un'isola felice, soprattutto la città di Novara. La microcriminalità, in particolare, sta preoccupando la vita sociale, malgrado gli sforzi di tutte le forze dell'ordine.

Le indicazioni che provengono dai novaresi sono mirate, frutto di esperienza quotidiana. I cittadini chiedono di essere ascoltati. **[g. f. q.]**

NOVARA. La giunta Correnti, sindaco in testa, è promossa. Ma non in blocco. Il campione intervistato da Datamedia per La Stampa (500 novaresi contattati il 6 novembre) è spaccato nel giudizio sugli assessori. Il 52,2 per cento che promuove l'operato dell'Amministrazione è costituito da uno zoccolo duro di entusiasti (5,2%) e da un 47% che l'approva con un «abbastanza». La stroncatura totale arriva dall'8,6%. Eppure, rispetto alla necessità di conoscere e soddisfare le attese del cittadino, la giunta è percepita più «lontana» (41,8%) che «vicina» (36%). Sarà la sindrome dell'Istituzione. Le diverse sfumature delle risposte vanno da molto (6,2%) ad abbastanza (29,8%) vicina per poi passare nel campo negativo con molto (14,4) e abbastanza (27,4) lontana.

Ma la parte più piccante del sondaggio è quella che tira in ballo nomi e cognomi. Le pagelle, insomma. Due le materie: notorietà e fiducia. Agli intervistati sono stati elencati i nomi degli assessori, con la preghiera di rispondere se «lo conosce almeno di nome o per sentito nominare» e quanta fiducia ispira «come personaggio politico e come ruolo che ricopre».

Notorietà. Soltanto il sindaco Gianni Correnti e l'assessore Fernando Cardinali (lavori pubblici, traffico, mobilità urbana, cimiteri, azienda municipalizzata Sun) sono più noti che sconosciuti. Grazie, certamente, anche all'effetto-campagna elettorale. Vivissimo nel caso del sindaco - noto per l'89,4 del campione - ma anche per Cardinali che quattro anni prima candidò il primo cittadino per il centrosinistra perdendo poi al ballottaggio l'allora leghista Sergio Merusi.

E gli altri? Le percentuali scendono sotto la metà ma restano alte (43,8) per il vicesindaco Mario Agnesina (Urbanistica, Ediliza, rapporti con l'estero) e (40,4) per Alberto Fortina (Decentramento, Quartieri, Tempo libero e sport). Poi scivolano al 35,8 per Paolo Beretta (Istruzione, Servizi Educativi e formativi, Corsi professionali e giovani), al 31,8 per Domenico Ierace (Sviluppo, Turismo e Commercio, Procedure amministrative, Lavoro) e al 24 per Dorino Tuniz (Cultura, Musei e Teatro).

Sconosciuti all'80 per cento del campione gli assessori Paolo Bensi (Personale e Organizzazione, servizi demografici, Statistica, Toponomastica, Sistema informatico, coordinamento municipalizzate), Mauro Bolzoni (Territorio, politica del ciclo idrico, protezione civile, azienda Snu), Luigi Martinoli (Bilancio, Finanze, Case e patrimonio) e Adriano Mattera (politiche socio-assistenziali, azienda farmaceutica, funzioni attribuite dalla legge 180).

Evidente che, per il tipo di attività, ci siano assessorati più o meno visibili. Ma i cittadini rivelano più attenzione alle concrete piuttosto che ai referenti amministrativi di progetti e servizi che li riguardano.

Fiducia. Promosso il sindaco (57% sì, 39,4% no) che - dato clamoroso - è addirittura battuto dal meno noto Tuniz con il 59,2 di consensi (33,6 no). Un riconoscimento importante per l'assessore alla Cultura. Passano anche Beretta (48,6 sì, 42,1 no), Bensi (46,5 sì, 43,9 no) e Martinoli (45,8 sì, 42,7 no). Bocciati il vicesindaco Agnesina (51,5 no, 38,8 sì), Cardinali (54,1 no, 36,6 sì), Fortina (55,7 no, 35,6 sì), Mattera (54,3 no, 34,7 sì), Bolzoni (56,5 no, 22,9 sì) e Ierace (60,7 no, 27 sì).

Carlo Bologna

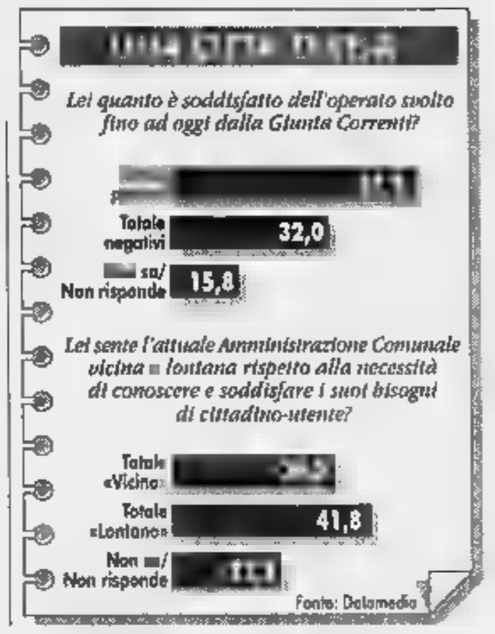

Traffico, nemico numero uno

E nei servizi si chiede più efficienza

NOVARA. Non poteva andare diversamente. La stragrande maggioranza dei novaresi, sollecitata a indicare i problemi più urgenti che sindaco e giunta dovrebbero risolvere al più presto, non ha avuto dubbi: la viabilità. Così per il 44,8 per cento.

Traffico, strade, parcheggi, piste ciclabili sono l'incubo quotidiano di migliaia di cittadini. C'è da dire che il sondaggio Datamedia è caduto in un momento particolare, con le vie d'accesso alla città congestionate per le chiusure a rotazione dei caselli sull'autostrada Torino-Milano. Ma la situazione nella normalità non si discosta di molto dall'emergenza, ormai cronica per una città ingabbiata da cavalcavia e passaggi a livello.

La domanda sui problemi urgenti da risolvere ammetteva più risposte spontanee. L'intervistatore non ha offerto una «griglia». Questa è stata ricostruita solo dopo, codificando le tematiche evidenziate. E dopo tutti i guai che riconducono alla viabilità i novaresi hanno messo la disoccupazione (26 per cento). La perdita di posti di lavoro, in questi anni, ha interessato anche realtà industriali che sembravano a prova di crisi. E oggi le strategie del rilancio locale passano dai mercati globali. Il territorio, però, può dare valore alle occasioni che si presentano. Novara, crocevia d'Europa, saprà approfittarne o perderà l'ennesimo treno?

E poi, alla faccia di chi considera la città un'oasi di tranquillità, si chiedono misure contro delinquenza, microcriminalità, droga, garanzie per l'ordine pubblico (21%). Di recente Comune, Prefettura e forze dell'ordine hanno istituito un Comitato per l'ordine e la sicurezza pubblica che intende muoversi proprio in questo campo a maggior tutela del cittadino. Una novità che non è stata ancora avvertita nella propria vita quotidiana. Ci sentiamo insicuri.

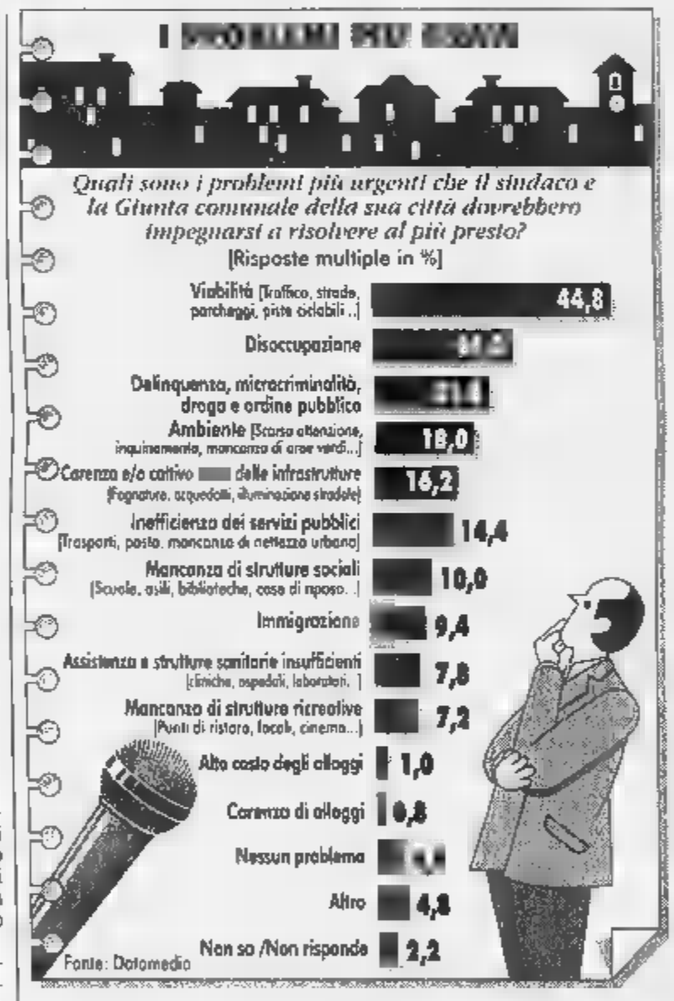

Il tema ambiente (scarsa attenzione, inquinamento, mancanza di aree verdi) è stato indicato dal 18%, poco meno (16,2) chiede interventi sulle infrastrutture (fogne, acquedotti, illuminazione stradale). Il 14,4 lamenta l'inefficienza dei servizi pubblici (trasporti, posta, mancanza di nettezza urbana). Scuole, asili, biblioteche, case di riposo e le strutture sociali in genere non bastano per il 10% del campione. Sotto questa voce sono sentiti i problemi legati all'immigrazione (9,4), all'assistenza sanitaria insufficiente (7,8), alla mancanza di locali, cinema e altri posti di ritrovo (7,2). L'alto costo delle case è avvertito come necessità da risolvere in tempi rapidi solo da un intervistato su cento. Ben più (4%) quelli che non ravvisano nessun problema.

«City monitor», il sondaggio telefonico di Datamedia, ha voluto stringere anche sulla gestione dei servizi comunali. Su quali aspetti dovrebbe intervenire, in futuro, l'Amministrazione? Erano risposte multiple e i cittadini sono divisi. Efficienza (37,6), trasparenza (24,2) e comunicazione (22) intesa come informazione completa e sistematica sono gli obiettivi giudicati prioritari. Si chiede anche l'eliminazione dei ritardi e dei tempi d'attesa tanto cari alla burocrazia (21,8), più cortesia e disponibilità (21,4), efficacia (21,2). Una fetta non indifferente (18,8) chiede correttezza e assenza di privilegi. **[c. bo.]**

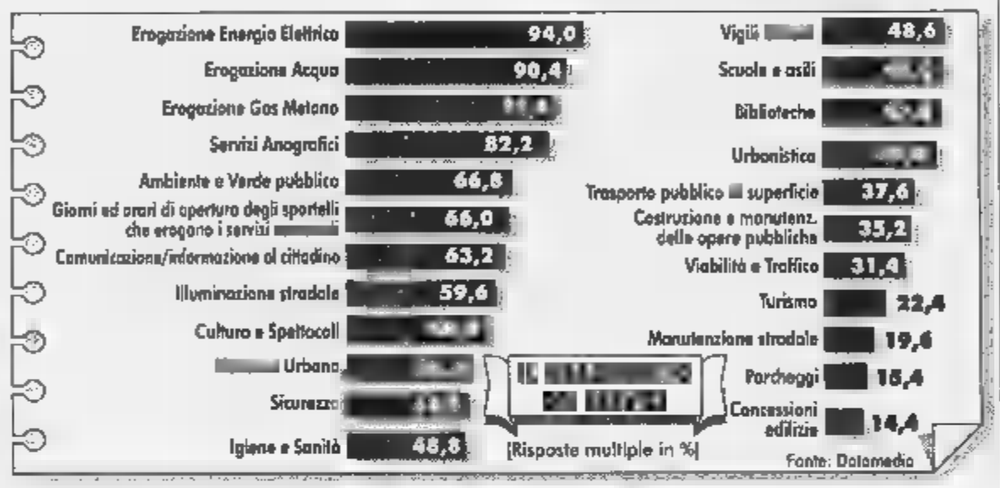

Anagrafe, la più gradita

Soddisfatti per orari degli uffici Confusi nel giudizio sui trasporti

NOVARA. Il sondaggio ha indagato anche sul gradimento dei servizi. Non sorprende più di tanto il giudizio plebiscitario sull'erogazione di energia elettrica, acqua e gas. E' invece da sottolineare l'altissimo consenso (82,2%) ai servizi anagrafici. In questo caso, nella diversa gradualità di risposte, nessuno ha scelto la bocciatura totale.

I novaresi chiedono di più ma premiamo quanto si sta facendo per l'ambiente e il verde pubblico (66,8). Soddisfatti (66) anche per giornie di apertura degli sportelli comunali e per l'informazione diretta al cittadino (63,2). Promossa anche l'illuminazione stradale (59,6), quanto si fa sul fronte di cultura e spettacoli (58,8) e nel campo della nettezza urbana (55,8). Il 49,8 del campione è soddisfatto per la sicurezza (ma su questo tema c'è un equivalente 49% di insoddisfatti che spiega la richiesta di più impegno contro la delinquenza).

Restano con segno positivo Igiene e sanità (48,8 contro il 42% di risposte negative), Vigili urbani (48,6 ma c'è un 41,4 di scontenti), scuole ed asili (48) e biblioteche (47,8). A metà del guado anche il settore urbanistica: il 45,8 di soddisfatti è bilanciato dai delusi (43). Significativo che il 28,8 non risponde in tema di trasporto pubblico che peraltro riscuote il 37,6 dei contro un pesante 33,6. Per addetti ai lavori (il 73% non risponde) il capitolo licenze edilizie: positive 14,4 risposte (12,6 sul fronte opposto).

La classifica gira in negativo quando si parla di costruzione e manutenzione di opere pubbliche: gli scontenti diventano maggioranza (44 contro 35,2). Più netto il giudizio su viabilità e traffico: bocciato dal 67,6, promosso dal 31,4. Non va meglio al settore turistico (45 insoddisfatti contro 22,4). Maglia nera ai parcheggi (insoddisfatti l'80,8) preceduti di poco dalla manutenzione stradale (78,6). **[c. bo.]**

LETTERE AL GIORNALE

Verbania città morta? Stresa è molto peggio

Vorrei rispondere alla signora Vezzini per chiederle (dato che si lamenta di Verbania «città morta») se non ha mai soggiornato nella «perla del Lago Maggiore», cioè Stresa. E vedere cosa offre ai turisti oltre le Isole Borromee. C'erano due cinema. Chiusi. Una discoteca. Mai vista. Abbiamo (o avevamo, ancora non si sa) un fatiscente Palazzo dei Congressi dove si svolgono manifestazioni d'elite come le Settimane Musicali o congressi, altro niente, né spettacoli musicali nè teatro (sic) dimenticavo la stupenda serata della banda della Marina Militare, l'unica).

Lei dirà che c'è del turismo, ma ne godono solo i «poveri» albergatori, i quali non fanno niente per migliorare la situazione. Per chi ci vive tutto l'anno si diverte ad ammirare le dieci boutique e leggere le tabelle delle undici agenzie immobiliari. Non si lamenti Verbania, che offre qualsiasi tipo di spettacolo (prosa, cinema, discoteca, il Palio remiero, il Corso fiorito ecc.). Dimenticavo che lo spettacolo per tutti d'inverno è il Carnevale; speriamo non perdere anche quello.

Maria Fratti, Stresa

Quei murales deturpati a Domo

E' di questi giorni l'arresto del generale Pinochet per i «crimini contro l'umanità» commessi durante la sua dittatura in Cile. Anche in Italia adesso si levano voci indignate e richieste di procedimenti, peraltro attesi da tempo. Di fronte a queste legittime quanto tardive prese di posizione ho subito pensato alla testimonianza visiva che esuli cileni lasciarono negli Anni '70 a Domo, nella parte pianeggiante di piazza Repubblica dell'Ossola adibita a parcheggio. Ebbene, quei murales ormai non ci sono quasi più: prima le ingiurie con vernice nera, poi quelle del tempo e ciò che rimane è «oscurato» da pannelli pubblicitari. Mi sembra un'offesa per l'intera coscienza collettiva, tanto più grave se si considera che tutto avviene davanti al Municipio e in una Città medaglia d'oro per la Resistenza.

Lettera firmata, Domodossola

NUMERI UTILI

PRONTO INTERVENTO EMERGENZA SANITARIA

Novara e Provincia: tel. 118

AUTOAMBULANZE

Novara: tel. 0321.627 000; **Arona:** tel. 0322.51.61; **Borgomanero:** tel. 0322.84.81; **Domodossola:** tel. 0324.48 600; **Galliate:** tel. 0321.86.22.22; **Oleggio:** tel. 0321 93 500; **Omegna:** tel. 0323.61.900-63.669; **Gravellona Toce:** tel. 0323.84.85.59 - 865.000, **Stresa:** tel. 0323 33 360; **Trecate:** tel. 0321.77.79.00. **Verbania:** tel. 0323.405 000-556.000-55.61.61/squadra naut. salvam. 0323.51.91.00; **Baveno:** tel. ; **Mergozzo:** tel. 0323.80.705, **Orta:** tel. 0322.91.19.00; **Grignasco:** S.t.e tel. 0163.41.86.17; **S. Maurizio d'Opaglio:** tel. 0322.96.74.56; **Lesa:** tel. 0322.76.697; **Piedimulera:** tel. 0324.83.166; Volontari cri P.A. Gres **Sizzano:** tel. 0321.82.05.80; **Ghemme:** Gruppo Volontari Ambulanza del Vergante: 0322.28.01.17

GUARDIA

Novara: tel. 0321 82 80.00; **Arona:** tel. 0322.51.51; **Borgomanero:** tel. 0322.81.500; **Domodossola:** tel. 0324. 49.13.34; **Oleggio:** tel. 0321.96.00.47; **Omegna:** tel. .11; **Stresa:** tel. 0323.31.844; **Verbania (Pallanza):** tel. 0323.54.13.18

FARMACIE

A **Novara:** *Camagni*, c.so , 22/e tel. 0321 62.60 80 (apertura 8,45 alle 20,15 continuato; dalle 12,30 alle 15,15 e chiusi, con obbligo di ricetta medica urgente e diritto addiz. di L. 3 000) e *Bicocca*, c.so 23 marzo, 215 tel. 0321 40.21.51 (apert. con orario notturno dalle 8,45 alle 8,45 del giorno seguente; dalle 21,30 alle 8,45 a battenti chiusi, con obbligo di ricetta medica urgente e diritto addiz. di L. 7.500). Per tutta **Provincia**, la reperibilità notturna sarà su chiamata, dietro pres. di ricette mediche urgenti.

Vespolate: *Allemi*, via G. Mazzini 13, . 0321.88.22.05

Camari: *Comunale 2*, via Baracca, 22 tel. 0321.51.81.15.

Massino Visconti: *Vicari*, via Viotti, 17 tel. 0322.21.91.86

Castelletto Sopra no: *Aghina*, via Cadut per la Libertà, 20 . 0331.97.24.78.

Suno: *Brigatti*, via Matteotti, tel. 0322.

Invorio: *Masi*, via Battisti, 4/bis . 0322.25.51.25.

Verbania (Intra): *Clavico*, c.so Mameli, 141 tel. 0323.40.13.

Me : *Maulini (Pezzana)*, via Sempio- , tel. 0323 .123.

Gravellona Toce: *Arrigotti*, via Marconi, 57 tel. 0323.84.80.74.

Ameno: *De Marchi*, via Cavour, 1 tel. 0322.99.81.14.

Domodossola: *Bogani*, Cavour, 7 tel. 0324.24.22.66.

Castiglione: *Posenti*, bg. Molini, 40 tel. 0324.81.260.

DA NON PERDERE

Ludoteca

Riapre oggi

La ludoteca comunale presso la chiesa Renco a Verbania riapre i battenti con una festa d'autunno: dalle 14,30 giochi, zione ed una castagnata. **[s. r.]**

Enoteca

Vino novello e castagne

Presentazione al pubblico del vino novello «Colline Novaresi Doc alla cantina sociale di Fara oggi dalle 15 alle 19. Degustazione castagne. **[r.l.]**

Conferenza

Scoprire l'ecomenismo

«Ecumenismo: alla scoperta di una parola ancora sconosciuta» è il tema della conferenza che il centro culturale Charles Péguy organizza oggi alle 15 in Villa Ducale. Relatore è il professor Onorato Grassi, docente di storia della filosofia all'Università di Roma. **[s. r.]**

Mostra

L'architettura alpina

«L'edilizia rurale alpina tradizionale Canton Ticino» è il tema della mostra rilievi architettonici della Scuola tecnica di Lugano allestita nella sala della Resistenza di via Albertazzi. Resterà aperta fino al dicembre dal mercoledì al sabato tra le 16 e le 18. **[s. r.]**

Fiere

A Casalbeltrame

La Festa di San Martino a Casalbeltrame s'inizia alle 9 castagnata sul piazzale della chiesa. Ci bancarelle con creazioni artistiche. Alle 15 nuova distribuzione di castagne e vin brulè, presentazione del restauro di un quadro e un concerto dei «Rejouissance». **[c. m.]**

e

Raccolta della carta

Sei appuntamenti di raccolta della carta questa settimana a Novara. Domani gli incaricati dell'Assa sono al quartiere Ovest, martedì a Lumellogno e a Porta Mortara, mercoledì al Nord Est e al centro, giovedì al Nord. Il materiale deve essere sistemato davanti ai portoni entro le 9. **[b. c.]**

Musicoterapia

Seduta al Villaggio Verde

«Ritmo e armonia» è il tema della seduta di musicoterapia in programma oggi dalle 16 al Villaggio Verde in località San Germano di Cavallirio. L'ingresso è libero. **[r.l.]**

Tradizioni

San Leonardo a Pallanza

Il Circolo del Pallanzotto celebra oggi la festa di S.Leonardo, pa- a Pallanza. Dopo la «Messa Grande» celebrata alle 11.15 nella chiesa sul lungolago, all'hotel Castagnola del Collegio Santa Maria è in programma il tradizionale «pranzo dei Pallanzesi». **[s. r.]**

Club

Graglia al Kiwanis

Ospite del Kiwanis International Europe Club di Novara domani dalle 20 all'Albergo Italia è Arnaldo Graglia, direttore del centro spirituale mandala di Milano, italiano riconosciuto come reincarnazione di un lama tibetano. **[r.l.]**

Una trentina di giovani hanno preso possesso della falegnameria comunale

Cavalcavia occupato nella notte

Novara, i ragazzi del Collettivo Majakovskij

NOVARA. «Cavalcavia occupato». Il lenzuolo con la scritta è appeso da venerdì a mezzanotte, quando i ragazzi del Collettivo Majakovskij sono entrati nell'ex falegnameria del Comune, sotto il «ponte» di Martino. Da sette mesi discutevano con l'amministrazione per poter aprire lì centro sociale autogestito ma le trattative si erano arenate per le clausole sui lavori di sistemazione dello stabile in disuso da anni.

E' un lungo capannone diviso in più locali da tramezze. Le macchine più grosse sono già state tolte dai tecnici comunali. Restano ancora banconi, assi, cartoni, vetri e utensili di ogni genere. Polvere ovunque tranne che nello spazio preparato per la conferenza stampa: i ragazzi hanno spazzato il pavimento e allineato quattro file di sedie (tutte diverse) e un tavolo.

Manca luce e riscaldamento, funzionano solo il bagno e la doccia. Sono appoggiate a terra le bottiglie le candele di cera e un fornello a gas per il caffè. A pranzo ieri il menù prevedeva scatolette e pane. I ragazzi, una trentina di cui il più giovane ha 15 anni e il più vecchio 27, hanno dormito per terra nei sacchi a pelo.

Alle 6,25 è suonata la sveglia. Molti sono andati a scuola, altri hanno distribuito volantini per invitare i novaresi alla sera nel centro occupato. I portavoce hanno preparato le dichiarazioni alla stampa. Qualcuno ha indossato i camici marroncini degli operai coprendo la targa «Comune di Novara» la scritta «United strong». Un cane corre qua e là.

Il Collettivo Majakovskij ha occupato i locali sotto il cavalcavia di S.Martino a Novara

Parlano per tutti Marco, figlio di un consigliere comunale ('mio padre dice che sto sbagliando') e Alessandro. Caterina riprende tutto con una telecamera. Gli altri siedono intorno e ascoltano bevendo latte. «Quest'occupazione vuole essere una rottura con l'amministrazione o un problema di ordine pubblico un atto per ribadire l'urgenza arrivare alla firma del contratto dopo mesi di trattative inutili. Non escludiamo di fare noi i lavori ma vogliamo sapere quali siano quanto costano. Siamo disponibili a cominciare: ci aiuteranno alcune persone. Però non possiamo accettare che, per contratto, anche la manutenzione straordinaria spetti a noi».

Fuori ci sono carabinieri, poliziotti e vigili urbani; alcuni esponenti politici e sindacali che hanno appoggiato la protesta dei ragazzi e anche qualche genitore. «Abbiamo cercato fino all'ultimo di farli soprassedere ma loro si sentivano presi in giro dal Comune» commenta il padre di Alessandro. «Chiedono solo un posto dove riunirsi - aggiungono altri due genitori, Enza e Tino N. -. Gli ideali in fondo sono giusti».

Alle 10,45 arriva il sindaco Gianni Correnti, l'ha preceduto di poco l'assessore al Patrimonio Luigi Martinoli. I ragazzi li invitano a entrare. «Noi vi diamo questi locali ma la legge stabilisce che può essere a gratis - chiarisce subito Correnti -. Quindi, sappiamo che non potete pagare un canone, lo prevediamo sotto forma di lavori di manutenzione. Siete capaci di usare tello e vernice? Forza, fatelo».

I ragazzi si dicono pronti a rimboccare le maniche ma contestano la straordinaria manutenzione a loro carico. Fanno rilevare come a Torino è stato concesso un comodato gratuito. «Procuratevi quell'atto - ribatte il sindaco -: lo facciamo vedere al segretario comunale e se va bene lo firmiamo anche E' assurdo: vi preoccupa la violazione di una norma contrattuale ma occupate abusivamente, violando la legge!». Poi aggiunge: «Non chiedo allo sgombero dell'ordine lo sgombero ma se succedono casini con le proprietà vicine sono problemi vostri. Non voglio essere trattato da fascista dopo trent'anni di militanza a sinistra. E rileggete Pasolini». I vigili hanno stilato un rapporto sull'occupazione (senza identificare i ragazzi) che inoltrato alla Procura.

Cottavoz

Commercialista racconta la sua donazione

«Con il mio midollo un giovane è salvo»

ROMAGNANO Un commercialista romagnanese ha salvato la vita di un giovane, ricoverato alle Molinette di Torino, grazie alla donazione del midollo.

Il donatore è il dottor Paolo Gamalero, 32 anni, commercialista, che ha donato il midollo per consentire il trapianto in un giovane in condizioni disperate.

«Non so ovviamente a chi sia andato il midollo - commenta il commercialista - l'importante è che l'intervento abbia avuto un esito positivo».

I donatori di midollo non sono numerosi, anche perchè c'è un pò di timore e qualche pregiudizio sull'intervento a cui si deve sottoporre il donatore, ed è proprio su questo che Gamalero lancia un appello a non avere alcun timore ed a fare un gesto di generosità.

«Non è una semplice donazione di sangue e comporta una serie di esami e di visite, ma il donatore è molto tutelato, seguito in modo costante. La mia esperienza, sotto questo punto di vista, è stata semplicemente eccezionale, le équipes mediche degli ospedali di Vercelli e Torino che mi hanno seguito in davvero encomiabile». Il professionista racconta anche i dettagli «Il midollo viene prelevato dalla zona dell'ileo, e questo intervento l'ho effettuato in anestesia locale, senza alcun problema. Fra l'altro - dice Gamalero - prima di arrivare alla donazione si è seguiti anche dallo psicologo, e tutto avviene nella massima consapevolezza e tranquillità». [m. g.]

Il dottor Giovanni Gamalero, 32 anni, a Romagnano «Rendo pubblica la mia esperienza per promuovere la donazione di midollo osseo»

IN BREVE

Mortara

Spaccata nel negozio di telefoni e autoradio

Hanno sollevato la saracinesca ed infranto il cristallo antisfondamento a colpi di mazza poi hanno rubato telefoni cellulari ed accessori per autoradio per 10 milioni. E' accaduto nel negozio «Ferrari Tv» in contrada di Lorato 10, in centro. [c. br.]

Novara

Incontro «Orientagiovani» dagli Industriali

Che cosa fare dopo il diploma? Danno il loro contributo domani dalle 9,45 all'Associazione industriali Ilario Viano, rettore dell'Università, Giovanni Osculati, responsabile della Scuola di amministrazione aziendale, Vittorio Albertoni, presidente del Foraz, Filippo Florio, direttore del personale del «De Agostini» e Eliana Galbani, della Manpower. Introdurrà Gianfredo Comazzi. [b. c.]

Vespolate

Oggi il municipio parla Patria

Giornata dedicata alla commemorazione dei combattenti. Nella sala consiliare alle 10,15 il presidente provinciale dell'associazione Bersaglieri, Gianfranco Collalti, parlerà «Impegno e fedeltà alla Patria». Alle 11 nella chiesa il parroco don Carlo Monti celebrerà la Messa seguita dal corteo al monumento ai caduti. Accompagnamento della banda musicale «Guido Cantelli». [r. l.]

Borgomanero

Lutto per il professor Minella, preside e assessore

E' morto a 84 anni il professor Renato Minella. Preside per molti anni delle medie Rossignoli, era stato assessore negli anni Cinquanta ed noto anche come provetto scacchista. [m. g.]

Arona

Domani Consiglio provinciale in municipio

Domani alle 14,30 il consiglio provinciale si riunisce al municipio di Arona. Temi caldi: variante del centro commerciale di San Martino a Novara e il caso Malpensa. [c. bo.]

Oggi l'appuntamento che si ripete da 44 anni

Gli alberghieri d'Europa a convegno ad Armeno

ARMENO. E' un rito che si ripete da 44 anni: alla prima domenica di novembre Armeno ospita il Convegno degli Alberghieri. Arrivano da ogni angolo d'Europa, grandi chef e semplici commis di cucina, prestigiosi maitre d'hotel e camerieri, portieri d'albergo «chiavi d'oro» e titolari di grandi alberghi. Tutti, per un giorno, si stringono accanto a San Pio X, Papa Sarto, scelto nel 1954 come patrono di tutti i lavoratori alberghieri. La manifestazione, che ha avuto un prologo ieri sera con uno spettacolo teatrale offerto dalla compagnia «La Novità», è stata dall'A.A.A., una sigla che significa semplicemente Armeno, Alberghieri, Amicizia.

«E' il motto - dice Franco Fortis che del comitato organizzatore della festa è presidente - il nostro distintivo di riconoscimento in qualsiasi parte del mondo». Da undici anni gli alberghieri armeniesi hanno aggiunto all'appuntamento tradizionale anche un importante riconoscimento ai colleghi in attività o in pensione: il Premio Alessi Alberghiero dell'anno. Il prescelto di questa edizione è Giuseppe Zaretti, cameriere, una vita trascorsa in alberghi prestigiosi e conclusa nel famoso Hotel Regina Palace di Stresa. Personaggi semplici accanto ad autentiche celebrità. Un attestato di benemerenza verrà consegnato domani allo chef Andreano Rossi, residente in Inghilterra e titolare di una catena di aziende che produce alimenti per la grande distribuzione. Rossi è finito nel Guinness dei Primati per aver preparato la più grande lasagna di tutti i tempi.

La festa degli alberghieri prevede al mattino la messa nella chiesa romanica e la processione con la statua di Pio X per le vie del paese. Poi pranzo all'Hotel San Rocco di Orta. [v. a.]

Da domani rubriche su VideoNovara e Altitalia

In tv dibattiti e trasmissioni a difesa dei consumatori

NOVARA. «Consumatori di tutta la provincia unitevi e non perdetevi il nuovo ciclo di trasmissioni televisive curate dall'Utc (Unione Tutela Consumatori) di Novara»: è questo il senso del messaggio lanciato dal sodalizio novarese presieduto da Alberto Fregonara per comunicare al pubblico dei consumatori l'avvio di un nuovo ciclo di serate dedicate alle problematiche più spinose del vivere quotidiano.

E' sufficiente sintonizzarsi sulle frequenze di VideoNovara (Odeon Tv) alle 19,40 di domani (lunedì 09/11) e Altitalia dalle 21 di martedì per seguire nel primo caso un ciclo di sedici puntate di 30 minuti l'una dal titolo «Utilità e consumi» mentre sull'emittente di Suno l'appuntamento via etere è fissato con «Conoscere, capire, difendersi», serie di dieci interventi della durata di un'ora. I programmi considerata l'elevata valenza sociale hanno ottenuto contributi rispettivamente dalle amministrazioni provinciale e regionale.

Nello studio televisivo saranno presenti di volta in volta prestigiosi invitati capaci di esporre agli ascoltatori gli argomenti di maggiore attualità preceduti da un'utile spiegazione sulle finalità che l'Utc si prefigge. Conducono la trasmissione su VideoNovara Ingrid Marangon e su Altitalia Franco Terzera.

La collaborazione organizzativa sarà curata dai consiglieri Utc Flavio Gatti e Roberto Bertoncelli.

«L'iniziativa rappresenta un grosso sforzo anche se non inedito per la nostra associazione - dice il presidente Utc Alberto Fregonara - con l'espressa convinzione di avvicinarci e risolvere con maggiore efficienza i problemi pratici dei consumatori». [r. l.]

JAEGER-LECOULTRE

REVERSO

Rivenditori Autorizzati

Gioielleria BRIZIO
DOMODOSSOLA - Via Briona, 14
Tel. 0324/242753

Gioielleria GALLOTTI
ARONA - Corso Cavour, 7
Tel 0322/45383

OPERAZIONE 3 Pizze sfizio a 1000 lire!

Da martedì a venerdì raccogli i PUNTI sulla tessera che ti verrà consegnata col primo acquisto;
con SOLI 24 PUNTI potrai avere, per sole 1000lire, 3 pizze margherita oppure una maxipizza margherita
E raggiungere 24 PUNTI è veramente un attimo perchè ad ogni acquisti: una Maxipizza avrai 6 PUNTI,
una Maxipizza 3 PUNTI e una Pizza unica 2 PUNTI.
FACILE NO?

SERVIZIO A DOMICILIO GRATUITO
Tel. 0322-81898
chiuso il lunedì
SFIZIO
C.so Garibaldi,51
BORGOMANERO

ESPOSIZIONE
ARTE CINESE e GIAPPONESE
DOMENICA 8 e LUNEDÌ 9 NOVEMBRE
Pezzi rari di GIADA - AVORIO - RUBINO
TURCHESE - LAPISLAZZULI - ecc.
provenienti da Collezioni Private.
- Stima e Acquisto -
HOTEL LA BUSSOLA
NOVARA - Via Boggiani 54 - Tel. 0321/450810

Il sapore delle nostre colline in un bicchiere

Cantina Sociale Rosignano del Monferrato
Via Regione Isola, 2/A
Rosignano Mont. (AL)

Vendita diretta
SFUSO e IMBOTTIGLIATO

Orario: dal Lunedì al Sabato 8-12/14-18

VINI DOC
VINI DOC SELEZIONATI
VINI 2000
VINI DA
VINI

Tel. 0142.488138 - Fax 0142.488007

INCHIESTA

SCI, L'OSSOLA SI PREPARA ALL'INVERNO

Il nuovo impianto dovrebbe essere pronto a Natale

Vigezzo, con la seggiovia la «Piana» raddoppia

CRAVEGGIA

CORSA contro il tempo alla «Piana» di Vocogno, la stazione sportiva Vigezzina a oltre 1700 metri di quota. Si sta infatti installando una nuova seggiovia che dovrà sostituire ben tre sciovie arrivate alla fine della vita tecnica dopo trent'anni di esercizio: Cimauno, Cimadue e Fraschella.

I primi due impianti si erano già fermati negli anni scorsi, riducendo di almeno un terzo la potenzialità della «Piana». Ora le difficoltà sono ormai alle spalle, si può guardare al futuro con ragionevole ottimismo.

La nuova seggiovia dovrebbe essere collaudata entro la metà di Dicembre. Giusto in tempo per le feste, quando la valle sarà affollata da migliaia di turisti, in gran parte proprietari di seconde case.

«Dovremmo farcela- assicura Anselmo Gnuva, amministratore della società Funivie Vigezzine - stiamo predisponendo i piloni che saranno posati sul tracciato, con l'intervento dell'elicottero, a partire dalla prossima settimana. Il nuovo impianto, che potrà portare novecento persone all'ora, consentirà il prolungamento delle piste, alcuni tracciati saranno addirittura raddoppiati. Gli sciatori che saliranno alla 'Piana' avranno a disposizione complessivamente quattordici chilometri di discese. Dal punto di arrivo della nuova seggiovia Cimadue si godrà della vista dei ghiacciai del Rosa e della Weismiess, uno scenario da tavola».

«Abbiamo già deciso- aggiunge Gnuva- di mantenere gli stessi prezzi della scorsa stagione: trentamila lire il giornaliero festivo, 24 mila il feriale. Per i bambini fino a dieci anni, 24 mila il festivo e 20 mila il feriale».

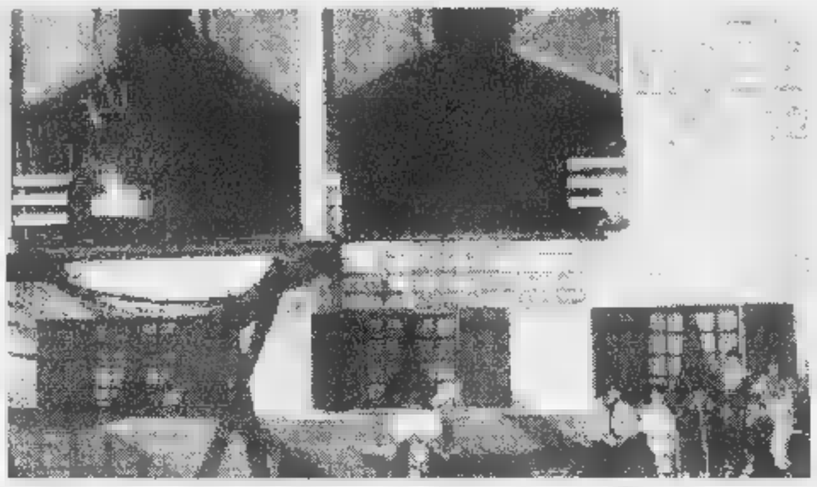

Sciatori alla Piana, la stazione sportiva della Valle Vigezzo quest'anno punta al rilancio con la seggiovia che rimpiazzando le tre vecchie sciovie potrà garantire potenzialità Il collaudo dell'impianto è previsto entro metà dicembre

Il sindaco di Craveggia, **Pio Provaso** A destra, il presidente della Comunità montana **Franco Bonardi**

La società Funivie Vigezzine è a capitale misto, pubblico e privato, ed è presieduta dal sindaco di Craveggia Pio Provaso. Una quota azionaria consistente è detenuta dalla comunità montana della valle Vigezzo, presieduta da Franco Bonardi, che ha ricevuto dalla Regione Piemonte e dall'Unione Europea i finanziamenti per la realizzazione dei nuovi impianti.

«Abbiamo penato un pò - ha sottolineato Franco Bonardi- ma stiamo imboccando con decisione la strada dello sviluppo. Oltre ai due miliardi per la nuova seggiovia, abbiamo già ottenuto dalla Regione un altro finanziamento di un miliardo per una nuova sciovia che consentirà un ulteriore ampliamento del bacino sciistico verso la Colma di Craveggia che gode di condizioni di innevamento particolarmente favorevoli. Con questo nuovo impianto, saranno possibili collegamenti con le piste del Trubio, fra le più apprezzate dagli sportivi».

Gli amministratori vigezzini stanno già pensando anche al difficile appuntamento del 2004 quando scadrà la concessione dell'ovovia che da Prestinone sale alla «Piana». Quest'impianto, che risale agli Anni Sessanta ed è l'unico mezzo per raggiungere la stazione sportiva, trasporta 40- 50 mila persone all'anno.

Per rinnovarlo, si parla di un investimento di una decina di miliardi.

Una grossa attrattiva della valle Vigezzo è il centro del fondo di Santa Maria Maggiore con un circuito di venti chilometri che si snoda fra le pinete. Un impianto che ha pochi eguali nell'arco alpino, ideato e voluto da Alfredo Sartori, figura sportiva molto nota anche fuori dai confini della valle, scomparso di recente.

Il panorama sportivo invernale della valle Vigezzo è completato da una piccola sciovia a Malesco.

Adriano Velli

Intoppo al sistema informatico causa ritardi nei pagamenti

Insegnanti precari del Vco da tre mesi senza stipendio

VERBANIA. Insegnanti precari senza stipendio per tre mesi, nella provincia del Vco. La notizia arriva dal Cip (Coordinamento insegnanti precari), dopo che la Direzione del Tesoro di Novara ha fatto sapere che mancavano i contratti degli insegnanti incaricati, per fare i pagamenti di settembre, ottobre e novembre. Il motivo sarebbe dovuto ad un cattivo funzionamento del sistema informatico che collega il Provveditorato agli Studi del Vco con l'elaboratore centrale di Monteporzio Catone: proprio quest'ultimo non avrebbe redatto i contratti che gli insegnanti assunti a tempo determinato avrebbero dovuto firmare e poi inviare alla Direzione Provinciale del Tesoro per i compensi.

«Una situazione ingarbugliata - dice la segretaria della Cisl Scuola Antonietta Trivellato -. Difficile capire chi ha torto e chi ragione, per il momento. Vogliamo però che si faccia chiarezza. Il fatto è grave perché si vanno di mezzo persone che sopportano già grandi disagi».

E' formato da oltre 800 insegnanti l'esercito dei precari presenti nel Vco. La maggior parte sono da fuori provincia e sostiene grossi sacrifici. «Qualcuno di noi - dice Pietro Rapisarda presidente del Cip del Vco, insegnante di Chimica all'Istituto Galletti di Domo - ha dovuto chiedere una proroga per il pagamento dell'affitto di casa in attesa che la questione venga risolta». Rapisarda denuncia anche la «scarsa sensibilità» del personale del Provveditorato: «Abbiamo domandato spiegazioni ma ci hanno risposto di fare richiesta scritta. Inoltre, i colleghi che telefonavano si sono trovati il centralino sempre occupato. Trattandosi di parecchi soldi, questi ritardi permetteranno al Ministero o a pochi intimi, di trarre vantaggi dagli interessi. Sia chiaro: dove scoprire degli illeciti, siamo pronti a denunciare i responsabili». Il provveditore Pietro Cataldo ha già convocato per domani i presidi di tutte le scuole per consegnare i contratti. Occorrerà poi che le firme giungano alla Direzione del Tesoro entro il 20 novembre, altrimenti gli stipendi non verranno pagati nemmeno per Natale.

[f. r.]

IN BREVE

Villadossola

Oggi si ricorda il 55° dell'insurrezione popolare

Verrà celebrato oggi dalle 10 al Parco delle Rimembranze il 55° anniversario della insurrezione popolare di Villa contro i nazifascisti, avvenuta il 4 novembre 1943. In contemporanea verrà ricordato l'80° anniversario della Vittoria nella grande guerra. [f. r.]

Domodossola

Spedizionieri, se i legali scioperano salta l'udienza

La Camera Penale del Vco non ha ancora deciso se attenersi alla delibera dell'Unione Nazionale che ha proclamato per domani una giornata di astensione degli avvocati dalle udienze in segno di protesta contro il recente pronunciamento della Consulta sull'articolo 513. Se gli avvocati del Foro osserveranno lo sciopero salterà la quarta udienza del processo agli spedizionieri ossolani. [a. r.]

Verbania

Conferenza sulla pace in Medio Oriente

«Il ruolo dell'educazione nel processo di pace in Medio Oriente» se ne parla domani dalle 9,30 a Villa Giulia nella conferenza promossa dal Comune e dall'associazione Concerto per la Pace sotto l'egida dell'ambasciata di Israele e dell'Autorità nazionale palestinese. Sono previsti interventi del sindaco la palestinese Fadwa Abla Nasir, di Aaron Blachinsky del Ministero israeliano della cultura, dell'assessore Silvia Magistrini e di Bruno Segre, presidente dell'associazione Amici di Neve Shalom, Wahat al Salam. [a. r.]

Locarno

I numeri vincenti del lotto svizzero

Ecco gli estratti di ieri: 01 - 11 - 24 - 25 - 26 - 30. Numero complementare: 15. Joker: 029 331. [r. l.]

A Piedimulera

Auto si ribalta in superstrada ferito un ragazzo

PIEDIMULERA. Incidente spettacolare, ieri mattina, sulla superstrada nei pressi di Piedimulera. Vittima una ragazza di Villadossola, E.B., di 25 anni, che è stata ricoverata all'ospedale San Biagio. Le sue condizioni sono serie ma non è in pericolo di vita. La giovane stava viaggiando alla guida della sua Polo, in direzione di Domodossola. Ha perso il controllo dell'auto che ha urtato prima contro il guard-rail e poi è finita contro il spartitraffico centrale impennandosi. Per almeno trenta metri la vettura ha viaggiato col tetto in giù e le ruote all'aria senza toccare l'asfalto. La ragazza è stata liberata dalle lamiere dai vigili del fuoco e dalla polizia stradale di Domo. Se la caverà con 7 giorni d'ospedale un artigiano di 25 anni, di Bannio Anzino: all'uscita dalla galleria dei Gozzi, sulla statale di valle, col suo Fiorino è finito contro le rocce. [f. r.]

Azienda leader operante livello nazionale settore beni largo consumo ricerca
VENDITORI
45 anni con esperienza, provenienti anche da altri settori, mantenimento e sviluppo propria presenza commerciale su Novara e provincia.
Offresi training formativo, assunzione diretta CCNL Industria, diaria, incentivi, auto aziendale e obiettivi raggiunti.
Richiedesi residenza in zona sopraindicata.
Inviare curriculum **tramite fax 9, oppure a Casella Postale 174 - 21100 Varese.**

PROGRAMMA ASSUNZIONE ITALIA 98/99
azienda produttrice per apertura nuove filiali.
Si richiede bella presenza ed esperienza vendita diretta.
Tel. 055/6575608 - 049/8235816 051/4198695

ECONOMICI

45 ENNE
laureato esperienza pluriennale nell'ambito commerciale vendita ingrosso e minuto esamina proposta di lavoro come dirigente, ispettore o direttore nella provincia di Verbania - Novara. Tel. 0335.272.762

36ENNE celibe cerca ragazze veramente carine per sincera amicizia prima ed eventuale matrimonio. Scrivere C.I. n. AB539031 - Fermo Posta Centrale Novara.

SOCIETÀ commerciale torinese cerca agente per vendita compressori industriali e impianti per Novara e provincia. Offresi portafoglio con esclusiva di zona. Telefonare ore ufficio 011.957.8011.

SEGRETARIA di direzione commerciale referenziata ottimi inglese, francese, Win 98, Word, Excel, Access, Powerpoint IBM AS400 Quadriennale esperienza lavoro ufficio anche passaggio diretto in zona Borgomanero, Cusio, Novara e provinciali.

PK Per la pubblicità su LA STAMPA publikompass

LUNEDÌ tuttosoldi
MERCOLEDÌ tuttoscienze
GIOVEDÌ tuttolibri
I supplementi de LA STAMPA
Una settimana ricca di tutto.

JAGUAR FURS
Tornello (Arona) - S.S. Sempione
Tel. 0322/45.74.61
PELLE - MONTONI - PELLICCE
NOVITA' 1998/99
FENDISSIME
CALZATURE & ACCESSORI
MAGLIERIA CASHMERE
ABBIGLIAMENTO SPORTIVO
Robe di Kappa
OFFERTE SPECIALI CON SCONTI FINO AL 50%

PRESTITI PERSONALI
LOGOS Finanziaria S.p.A.
Tel. 0322/[illegible] - 0321/[illegible]

UN PRESTITO?
10.000.000 rata 230.000, 50.000.000 rata 396.400.
Altre soluzioni in 4 ore, bollettini postali. Orario continuato.
PROMETEO
Finanziamenti dal 1985
Tel. 0321/393261 - Sede di Novara: Corso Italia, 11

A SAN PIETRO MOSEZZO
Centro dell'Usato

MARCA	MODELLO	ANNO	OPTIONALS
HONDA	CIVIC NEW AGE 1.4	1996	Cerchi in lega - Idroguida
LANCIA	Y 10 1.1		Cerchi in lega - Interni in alcantara - Aria condizionata
VOLVO	480 ES	1993	Aria condizionata - Idroguida - Gomme
BMW	320 Coupè	1993	Airbag - Cerchi in lega - Computer di bordo - Clima
BMW	525 TDS Touring	1994	Interni pelle - Cerchi in lega - clima - Airbag
MERCEDES	E 250 T. Diesel	1994	Airbag - Clima

automobili di tutte le marche
Camauto
ZONA INDUSTRIALE
0321/46.89.91
Via Marelli, 26

Invito dei sacerdoti alla sfilata di sabato a favore del «Madonna del Popolo»

Anche dal pulpito appello per l'ospedale di Omegna

OMEGNA. Tutti in campo a difesa dell'ospedale «Madonna del Popolo». La manifestazione, organizzata dal comitato sorto alcune settimane fa per «vigilare sul futuro del presidio, vedrà in prima fila i sacerdoti del Vicariato del Cusio. Con un'iniziativa che ha ben pochi precedenti oggi durante le Messe di tutti i centri del lago d'Orta i sacerdoti cusiani daranno lettura di un invito, che suona come un appello, a partecipare sabato prossimo alle 14,30 alla sfilata «pro ospedale».

«Ci è sembrato opportuno, anche l'iniziativa è fuori dal contesto normale delle attività parrocchiali, chiedere a tutti di intervenire in modo diretto: il valore di servizio sulla persona umana che l'ospedale svolge è al di sopra al di fuori di ogni linea politica, sindacale e sociale - dice don Giovanni Zolla, parroco di Omegna e Vicario del Vescovo per il Cusio -. Siamo ben consapevoli che questa manifestazione ha due finalità: mantenere l'ospedale com'è e guardare avanti, in prospettiva, chiedendo a chi ha la responsabilità sulla sanità di mantenere e migliorare l'assistenza che oggi abbiamo».

Sfileranno i parroci e con loro, su invito del primo cittadino di Omegna Teresio Piazza, anche i sindaci dei 19 comuni cusiani invitati a partecipare la fascia tricolore. «Ma ci aspettiamo vengano anche gli studenti, le associazioni e tutti i cittadini del Cusio - dice Piazza -. Questa non è una manifestazione contro qualcuno o qualcosa, ma a favore del nostro ospedale». Un ospedale sorto per volontà degli omegnesi e che che per questo vuole mantenere e potenziare le proprie attività.

«Non chiediamo privilegi - precisa Raffaella Piloni rappresentante della Comunità Montana Cusio Mottarone nel Comitato per la difesa dell'ospedale -, semplicemente vogliamo che nell'ottica della riorganizzazione dei presidi ospedalieri del Vco, il 'Madonna del Popolo' trovi la giusta collocazione. Anche con l'inserimento di quei servizi annunciati, previsti nei piani sanitari e di fatto mai attuati. La manifestazione vuole sensibilizzare l'opinione pubblica in attesa dell'arrivo del piano sanitario aziendale».

E quali sono i servizi che Omegna chiede per il suo ospedale? Alla domanda risponde Maria Adelaide Mellano, anche lei membro del Comitato: «Innanzitutto mantenere quello che c'è: un buon centro ortopedico ed una buona chirurgia generale - afferma Mellano -. Inoltre bisognerà attivare alcune branche chirurgiche specialistiche tipo oculistica, otorino, odontostomatologia. Si potrebbero potenziare le attività urologiche ed il modulo oncologico e inserire diabetologia. Tutto ciò giustificherebbe anche la presenza anestesista 24 ore 24 con garanzia di rinforzo anche Pronto Soccorso e quindi di rianimatore, giudicato ormai irrinunciabile in un servizio d'emergenza». Recepirà la Regione i suggerimenti? La manifestazione di sabato prossimo servirà anche a questo.

Vincenzo Amato

Tutto il Cusio si mobilita per difendere l'ospedale di Omegna (nella foto) Oggi scendono in campo anche i sacerdoti

Ieri a Verbania i difensori hanno inoltrato i ricorsi per 23 dei 50 indagati

Videogiochi, attesi i dissequestri

Il tribunale della Libertà: «Sentenza in tempi certi»

VERBANIA. «Si tratta di sequestri disposti con fini probatori a seguito di testimonianze tutte da verificare. Il provvedimento è conseguente a prove concrete già acquisite dagli inquirenti. Perciò abbiamo richiesto al tribunale della Libertà il dissequestro dei video giochi sui quali nelle scorse settimane sono stati apposti i sigilli dall'autorità giudiziaria». E' questa, in sintesi, la tesi difensiva sostenuta dagli avvocati Alberto Zanetta, Gabriele Pipicelli, Marisa Zariani, Loredana Brizio, Giovanni Aquino e Fausto Baratella che ieri hanno inoltrato i ricorsi per 23 delle 50 persone indagate nell'ambito dell'inchiesta aperta dalla Procura di Verbania sul gioco d'azzardo con video poker, slot machine e roulette elettronica in bar e sale giochi del Vco e Aronese.

I giudici del tribunale del riesame - al termine dell'udienza conclusasi ieri poco dopo mezzogiorno - si sono comunque riservati di decidere nei termini previsti dalla procedura.

Esperto del settore in quanto già chiamato a difendere diverse persone coinvolte in inchieste analoghe, l'avvocato Baratella di Venezia non ha dubbi: «Nessuno degli indagati dalla Procura verbanese ha violato la legge 426/95 che autorizza l'uso dei video giochi in pubblici esercizi. A conforto della nostra tesi richiamiamo le sentenze di dissequestro già emesse altrove». **[a. r.]**

NOVARESI

Don Giac, cronista con fede e libertà

IN quel tempo Pierino Barbè e Gino Ardemagni convocavano periodicamente i colleghi giornalisti al pranzetto ciale, prima alla Trattoria della Riviera d'Orta di Pietro Ballario e poi al Ristorante Unione di Nino Pellò. Sedevano a tavola i polemici Alfio Coccia e Nino Bazzetta accanto a Giulio Genocchio, Guglielmo Fatti, il gastronomo Liliano Laurenzi e, con ossi, i giornalisti-sacerdoti de «L'Azione» Girolamo Giacomini (1914-1998), Angelo Stoppa, Carlo Berrini. Li segnalava in arrivo simultaneo Gigi Cavagliano, anfitrione di qualità e spessore, annunciando: «Ed ecco a voi il trio-prete». Berrini era teologo sottile, Stoppa uno storico serioso, allergico alle estrosità del Bazzetta e Giacomini, il direttore, mediava con quel suo natio accento toscano.

Durante la Resistenza don Giacomini aveva rischiato molto nel movimento clandestino cattolico con Remo Rabellotti e Franz Albertinolo a Galliate e poi a Novara Luigi Cappa, Carlo Torelli, Luigi Borasio. E' restio a cautelarsi, si espone, fino a proporsi, alla fine della guerra, fra gli intermediari nelle trattative per la resa dei tedeschi al fianco di Piero Fornara, Eraldo Gastone, Rina Musso.

Insegnante al liceo Carlo Alberto, animatore fra i laureati cattolici, don Giacomini era stato designato dal vescovo Leone Ossola, nel 1941, a dirigere il settimanale diocesano. E' un giornalista scomodo che si impegna, senza sconvolgere, a cambiare pelle al giornale che gli sembra un bollettino parrocchiale e niente più. Scrive in un italiano esemplare ma spesso, per il tono e le allusioni, i suoi articoli gli procurano il paterno rimbrotto del vescovo Leone, sollecitato dalle autorità fasciste a tener d'occhio il disinvolto corsivista. Ascolta, promette, ma fa di testa sua. Dopo la guerra, «don Giac» (così lo chiamano i giovanotti della Fuci) delinea la nuova linea del giornale che si attesta su posizioni moderne e riformiste: è facile capire che il direttore coltiva affinità di pensiero con il conterraneo Giorgio La Pira. Quando il settimanale di don Giac entra in rotta di collisione con la «Gazzetta di Novara» del senatore Aldo Rossini, si accende la polemica. Ma ormai in vescovado non c'è più Leone Ossola, ma il conservatore Vincenzo Gilla Gremigni. Per don Giacomini, che sarà in seguito trasferito a Pallanza, non c'è più spazio nella stampa diocesana. Ma sul Lago Maggiore, senza mai dimenticare il proli- periodo novarese, don Girolamo si ambienta immediatamente. E' un uomo di grande personalità «dalla scorza un po' rude - ricorda don Giannino Piana -, frutto della sua tempra forte e del suo acuto senso critico. Ma in lui si celava una grande umanità, che trovava espressione nel culto dell'amicizia e nelle vicende umane più cariche di sofferenza».

Romolo Barisonzo

Il sindaco riunisce giunta e maggioranza per l'esame dei problemi

«Crisi a Stresa? Voci infondate»

Forza Italia si chiama fuori e non commenta

STRESA. Amministrazione di Stresa sull'orlo della crisi? «Pure illazioni, voci senza fondamento». A rispondere in questi termini è il sindaco Giampaolo Calligarich che ieri, dopo un periodo di per ragioni di salute, ha presieduto lunga riunione della giunta e della maggioranza per chiarire i rapporti interni e i principali problemi del Comune.

«A chi parla di fallimento della compagine amministrativa di centrodestra - dichiara tono battagliero il primo cittadino -, rispondiamo che la giunta prosegue compatta e rinnovato impegno nel proprio mandato. Ciascuno resta al proprio posto e ciò vale come smentita ad ogni ipotesi di presunte dimissioni di qualche assessore».

Ma non è solo l'esito positivo della verifica politica a rendere soddisfatto il sindaco: «Per quanto riguarda l'apetto più urgente della complessa questione del Palazzo dei congressi - aggiunge Calligarich -, possiamo dire che il problema è praticamente risolto. Infatti è raggiunto l'accordo con la Gepco che consente di completare i lavori del primo lotto entro la fine dell'anno e scongiura quindi l'eventualità di perdere il finanziamento comunitario di quattro miliardi e 700 milioni».

Il sindaco di Stresa Giampaolo Calligarich è Municipio più battagliero che mai

Dopo il caos delle ultimne settimane, le parole del sindaco sembrano dunque riportare clima più tranquillo città. Le polemiche però proseguono più versanti.

Forza Italia ribadisce la propria totale estraneità a quanto accadendo nell'amministrazione di Stresa.

Il gruppo consiliare del partito, istituito dopo la vittoria elettorale, venne sciolto volontariamente nella scorsa Primavera dagli amministratori locali, confluiti nel gruppo Polo per Stresa.

«A questo punto - dichiara il responsabile provinciale degli azzurri, Valerio Cattaneo - non ci resta che ribadire che Forza Italia non ha più rappresentanti ne' responsabilità diretta in Comune, del resto già dichiarato pubblicamente. Non abbiamo perciò alcun commento da fare sulla situazione attuale».

Proseguono la loro dura battaglia contro la giunta in carica e la precedente amministrazione leghista i consiglieri Nino Giovanetti e Canio Di Milia, del gruppo di minoranza «Stresa Viva», che hanno convocato per martedì prossimo alle 21 un incontro pubblico alla palazzina Liberty.

Sergio Ronchi

Pettenasco, l'allarme è scattato poco prima delle 17 di ieri, le ricerche sono in corso

Sub scomparso alla Punta di Crabbia

Ha 22 anni, di Verbania. Si era immerso con 7 amici

PETTENASCO. Un giovane sub 22 anni di Verbania, Daniele De Benedittis, è disperso da ieri pomeriggio nel Lago d'Orta. L'allarme è scattato all'imbrunire, poco dopo le 17, lanciato dai suoi amici. Non avendolo visto rientare, hanno subito temuto il peggio.

Daniele infatti era in compagnia di altri sette sub che facevano immersioni di allenamento alla Punta di Crabbia, nel Comune Pettenasco. Subito sono scattate le ricerche dei vigili del fuoco e la squadra nautica di salvamento di Verbania, dei carabinieri, dei volontari del soccorso di Omegna e la Croce Santa Giustina di Pettenasco, questi ultimi giunti per primi sul luogo della scomparsa del giovane.

Sul posto si sono recati anche i carabinieri della stazione di Orta San Giulio per gli accertamenti del caso.

I familiari di De Benedittis, subito avvertiti, si sono recati immediatamente alla Punta di Crabbia.

Sono stati calati in acqua i gommoni per setacciare la zona, mentre alcuni battelli perlustravano l'area della scomparsa del giovane verbanese. Il compito si è subito rivelato difficile, perchè il sole ormai stava tramontando, ciò nonostante le ricerche sono proseguite. Verso le 19,30 sono arrivati anche i sommozzatori dei vigili del fuoco di Milano per la perlustrazione dei fondali, mediante una speciale telecamera subacquea.

C'è un particolare che potrebbe aiutare a rintracciare il giovane sub anche tra i fondali oscuri del Lago d'Orta. Sulla sua bombola è infatti installata una luce lampeggiante di emergenza a batteria, una novità tecnica utilizzata di recente dai sub durante le immersioni di allenamento.

Si tratta di un luogo che purtroppo rievoca una serie di tragedie. L'ultima delle quali avvenuta nel novembre di tre anni fa, infatti, quando perse la vita un giovane sommozzatore milanese. Daniele Di Benedittis fa parte dell'associazione «Sub del lago di Verbania». **[a. r.]**

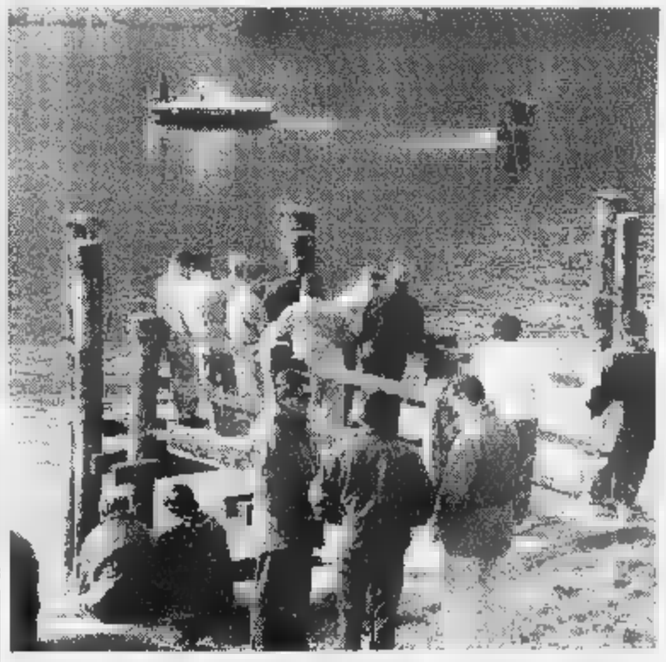

La Punta di Crabbia è già stata teatro di episodi drammatici che hanno coinvolto sub

Hai due giorni di tempo per scoprire Ericsson Time! Per due giorni puoi non solo vedere, ma anche provare e conoscere i telefoni cellulari, con gli accessori originali Ericsson. Se poi hai già un cellulare, Ericsson Time ti offre un check-up gratuito e completo, in collaborazione con Rohde Schwarz e Maren Cars Elite di Milano. Con la nostra squadra c'è da divertirsi ed una bellissima sorpresa aspetta solo te! È EricssonTime: il modo più allegro per far sentire la tua voce.

13 - 14 NOVEMBRE

Centro TIM

ALORA - Via Marconi, 39
Tel. 0322/46.365 - 45.117

Stasera l'étoile riceve ad Omegna il prestigioso riconoscimento durante il Festival dei Laghi

E' [redacted] Oriella il Premio Cecchetti

E la Compagnia di Torino danza Gershwin al Palasport

OMEGNA. Omaggio a Gershwin e premio ad Oriella Dorella. Per un giorno, oggi Omegna sarà la capitale della danza italiana. Nell'ambito del Festival dei Laghi verrà assegnato ad Oriella Dorella il «Premio Cecchetti 98» e nella stessa serata, alle 21,15, la Compagnia di danza Teatro di Torino proporrà «Gershwin's Rhapsody», omaggio al grande compositore nel centenario della nascita.

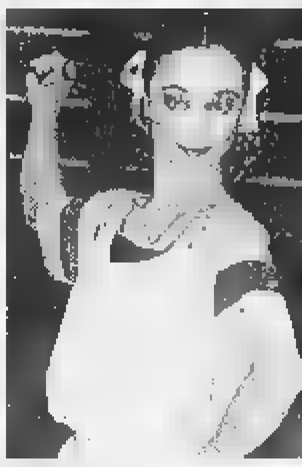

Istituito dalla Regione Piemonte il premio è nato lo scorso anno per ricordare Enrico Cecchetti, (1850-1928), grande ballerino, coreografo ed autore del celebre metodo di danza classica che da lui ha preso il nome, considerato uno dei più grandi ballerini italiani di tutti i tempi. Cecchetti, che amava trascorrere il tempo libero sul lago d'Orta e tra le colline cusiane, da una decina d'anni è sepolto, per volontà [redacted] suoi nipoti, [redacted] piccolo cimitero di Quarna Sotto. Lo [redacted] il riconoscimento venne assegnato a Carla Fracci e per questa seconda edizione la giuria non ha avuto dubbi nello scegliere Oriella Dorella, premiata perchè «affermatasi come danzatrice dalla tecnica impeccabile, è oggi sensibile ed estrosa interprete anche di grandi ruoli drammatici».

La cerimonia di premiazione [redacted] luogo alle 21,15 prima dello spettacolo «Rhapsody in blue» che la compagnia [redacted] Loredana Furno dedicherà al grande George Gershwin. Le coreografie [redacted] di Jaime Rogers ed André de la Roche con Loredana Furno, Gianfranco Scellato, Viola Scaglione, Fanny Genna e Fal[redacted] Bellitti, solisti della Compagnia di Danza Teatro di Torino che si avvarrà della partecipazione [redacted] Matteo Levaggi con l'accompagnamento al pianoforte di Gianni Negro.

Danzare sulle note [redacted] Gershwin è stato per anni il sogno di generazioni di ballerini che oggi la compagnia torinese ha realizzato; lo spettacolo è affascinante e coinvolge [redacted] pubblico con ritmi pulsanti, sensualità, melodiose armonie come soltanto la musica del grande compositore americano e l'abilità dei danzatori della compagnia torinese riescono a fare.

L'ingresso alla serata costa 15 mila lire, che scendono a 10 mila presentando il coupon pubblicato oggi da «La Stampa». Per gli appassionati di danza stasera sarà l'occasione per vedere all'opera una grande compagnia famosa in Italia ed all'estero. La Compagnia torinese è stata invitata da Alicia Alonso a rappresentare [redacted] nostro Paese al 16° Festival Internacional de Ballet de La Habana a Cuba. Unica compagnia presente ai grandi festeggiamenti per celebrare il 50° anniversario di fondazione del Balletto nazionale cubano.

Vincenzo Amato

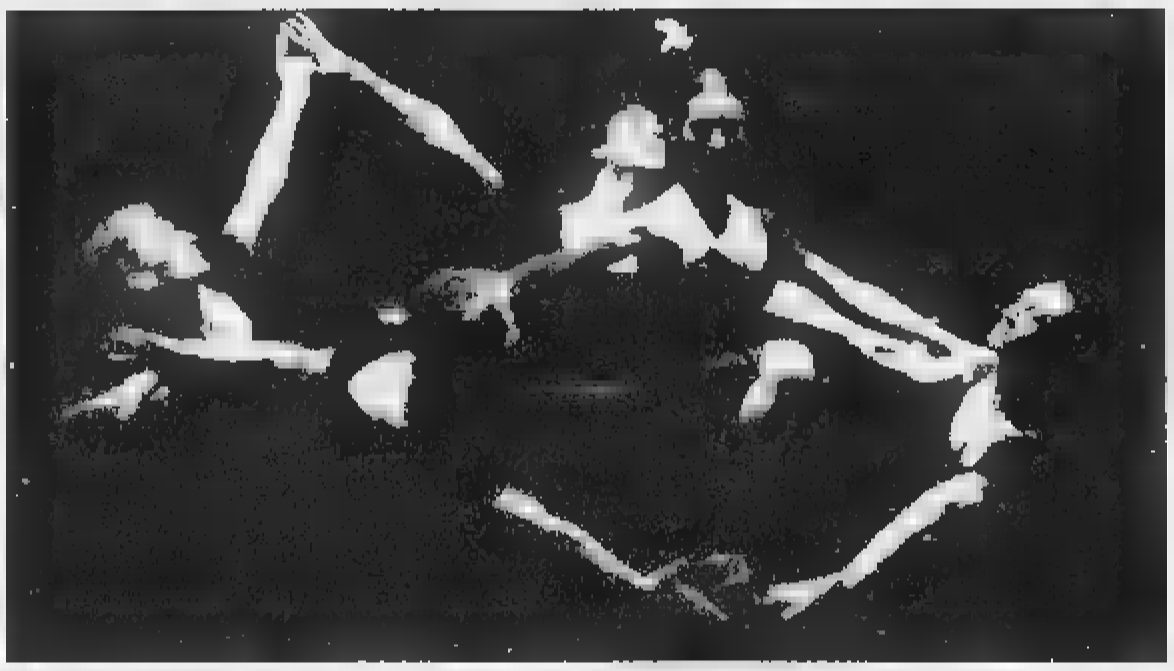

Loredana Furno con i suoi solisti in una suggestiva coreografia. A sinistra, l'étoile **Oriella Dorella**

La cerimonia con la Dorella farà da prologo a «Rhapsody in blue», omaggio coreografico al compositore nel centenario della nascita

DOMENICA 8 NOVEMBRE 1998 LA STAMPA

5° [redacted]estival dei [redacted]aghi

In collaborazione con la Compagnia di Danza Teatro di Torino

Omegna, 27 settembre - [redacted] novembre 1998

Cognome ....

Nome ....

Indirizzo:
(se si desidera ricevere il programma delle edizioni future)

....

....

Coupon valido per l'ingresso ridotto a L. 10.000 anziché L. 15.000 *Non sono valide le fotocopie*

[redacted] DI LOCARNO

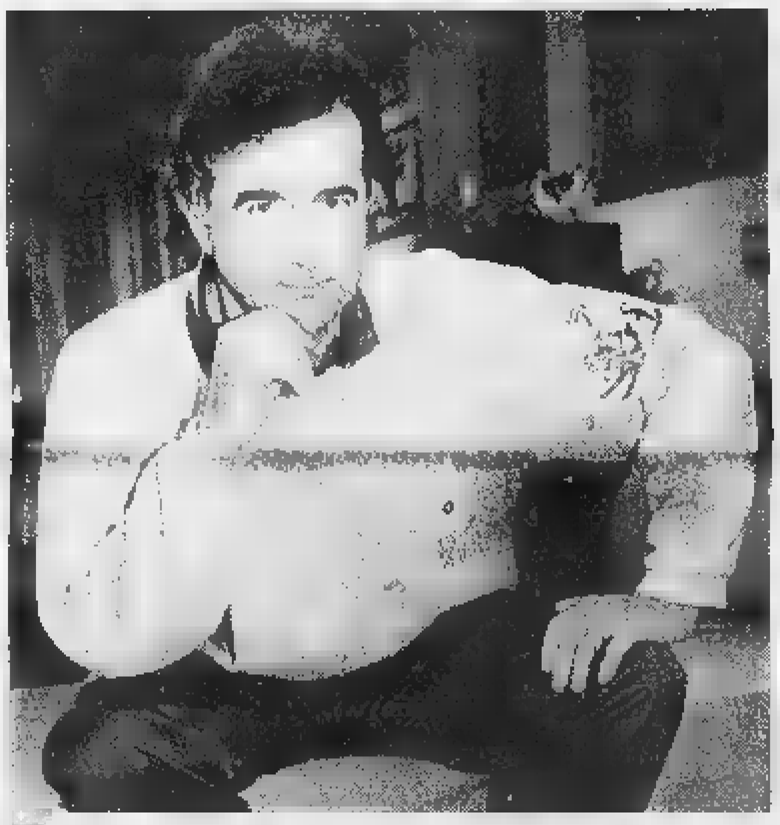

[redacted] Gene Gnocchi [redacted] «fa una roba [redacted]

Inaugurato con [redacted] «tutto esaurito» per Paolo Hendel, stasera [redacted] programma alternativo del Teatro di Locarno ospita Gene Gnocchi, che alle 20,30, fuori abbonamento, porta in scena «Santo Sannazzaro fa una roba sua». E' la storia di un attore che per accedere alla pensione dovrà cimentarsi sul palco nelle performance più svariate, balletto compreso. Ci [redacted] davvero da ridere. **[p. ben.]**

NOVARA [redacted]

I film di Agiscuola

[redacted]

NOVARA. Prende il [redacted] domani il ciclo di film dedicati agli studenti, organizzati da Agiscuola.

La programmazione inizia con una pellicola rivolta agli studenti degli istituti superiori, «Sesso e potere», di Levinson, un film sul rapporto tra la verità ed i mezzi di comunicazione di massa.

Dal 16 al [redacted] novembre inizierà il ciclo riservato alle [redacted] le elementari, con «James [redacted] la pesca gigante», di Selick, mentre la programmazione per gli alunni della scuola media inferiore prenderà il via il 23 di novembre, con «Gattaca», di Niccol.

Questo mese gli studenti delle superiori potranno vedere anche l'ultima opera di Spielberg, «Salvate il soldato Ryan», [redacted] per le scuole [redacted] disponibili anche pellicole di approfondimento, che potranno essere richieste dagli insegnanti. Il costo del biglietto è di 6 mila lire, e comprende la scheda di presentazione del film. **[m. g.]**

LE [redacted]

Montagna sul video fra sport e attualità

S'INTITOLA «Naturalmente bella» ed è il video promozionale presentato al Salone della montagna di Torino, che illustra [redacted] paesaggi della Comunità montana dei Due Laghi, con l'obiettivo puntato [redacted] Armeno, Nebbiuno, Sovazza [redacted] sul Mottarone. Si potrà vedere oggi [redacted] Vco alle 10,15, alle 14 ed alle 20.

Attualità. I problemi di Malpensa Duemila [redacted] l'argomento discusso oggi alle 18,40 [redacted] domani alle 11 [redacted] Altaitalia: ospiti di Gigi Santoro [redacted] Franco Terzera saranno l'onorevole Vittorio Tarditi, il vicepresidente della regione Antonino Masaracchio, l'avvocato Marina Ughetta, i sindaci [redacted] Varallo Pombia e Marano Ticino. La ferrovia Novara-Varallo è l'argomento esaminato da Tele Monte Rosa, con intervista al sindaco di Ghemme, Alfredo Corazza: Lidia Ciuccio e Paolo Usellini presentano il servizio domani alle 19,40, alle 22,50 ed alle 0,55.

Per lo spettacolo l'appuntamento è con Video Top, che fra gli ospiti avrà Fiorella Mannoia: su Altaitalia oggi alle 12,50; su Vco venerdì alle 23,45 [redacted] sabato alle 20,30; su Tele Monte Rosa oggi alle 22,40, venerdì alle 23,45 e sabato alle 15; [redacted] Video Novara giovedì alle 17 [redacted] sabato alle 12.

Fiorella Mannoia è [redacted] «Video Top»

Il tempo libero è al centro di «Buongiorno amici», ogni giorno [redacted] su Vco dalle 8,30, con Luigi Di Nunzio; spettacolo «magico» su Altaitalia oggi alle 20,20 [redacted] due grandi prestigiatori, Magicus [redacted] Florinc. Mercoledì alle 23,45 Vco dedicherà uno speciale [redacted] 50 anni del Coro Cai [redacted] Domodossola; per le ultime novità nel mondo dello spettacolo basta sintonizzarsi ogni giorno alle 14 su Altaitalia, e seguire la rubrica [redacted] Moira Lavè.

L'attualità politica [redacted] proposta da Vco domani sera alle 23,15 [redacted] venerdìalle 13,30 [redacted] «Onorevole, permette?»: il senatore Marco Preioni verrà intervistato da Aristide Ronzoni. «Notizia sette», oggi su Altaitalia alle 9, alle 12,30, alle 15, alle 17, alle 19 e alle 22,30, ha nel palinsesto un'inchiesta sulla situazione industriale a Novara e nel Vco, la presentazione del convegno dell'Aci novarese sulla nebbia, la visita dell'eurodeputato Nencini a Vespolate e lo sciopero dei Vigili del fuoco nel Vco. [redacted] problema dei cinghiali a Grignasco [redacted] l'allarme per il Se[redacted] sono gli argomenti in onda su Tele Monte Rosa martedì alle 19,40, alle 22,50 ed alle 0,55.

Pagina sportiva [redacted] l'incontro di hockey Novara - Scandiano, su Altaitalia stasera alle 22 e martedì alle 14,25. Vco propone stasera alle 19,30, 22,30 [redacted] 0,45 «Oggi gol»; domani alle [redacted] in «Off side», Luca Spriano intervisterà i giocatori del Borgomanero calcio, ed alle 20,30 sintesi [redacted] Omegna-Biella. Alle 21,30 grande basket con Treviglio - Cimberio Borgomanero. Su Video Novara alle 19 «Tuttorisultati», alle 20 «Un, due, tre sport» e stasera alle 22,30 e domani alle 15 telecronaca di Novara-Borgosesia. **[m. g.]**

GIORNO E NOTTE

Gravellona Toce

Concerti classici

Per la rassegna «Gravellona in musica» oggi alle 16, nella chiesa di San Pietro Apostolo, la soprano Licia Sommacal con il flautista Anselmo Quartagno e [redacted] pianista Roberto Bassa, presenta il concerto «All'anima parla...» su musiche del compositore svizzero Claudio Cavedini, presente al concerto. Domani sera alle 21, sempre in san Pietro, si terrà un concerto di pianoforte a quattro mani [redacted] Sebastiano Brusco e Marco Scolastra. **[v. a.]**

Lesa

Nippon sound al Waco's

Sound nipponico al roadhouse «Waco's» con i «Registrators». E' una band giapponese artefice di un rock n'roll [redacted]gente che conclude [redacted] Lesa [redacted] suo tour europeo. **[m. p.]**

Novara

Live al «Battisti Cafè»

Ha da poco aperto i battenti il «Battisti Music Cafè», sotto l'hotel Vittoria. Aperto ogni giorno tranne il martedì. Musica live la domenica. **[m. p.]**

STASERA AL CINEMA

NOVARA

VIP [redacted] 0321-625.688 **Salvate il soldato Ryan** Or. 15; 18,30; 22. Lire 12.000, rid. 8000, sab. pom. e merc. fer. 8000

ARALDO Tel. 0321-474.625 **Radiofreccia** con Stefano Accorsi. Or. 15; 17,30; 20; 22,30. Lun. fer. 8000

FARAGGIANA Tel. 0321-627.676 **X Files - Il film.** Or. 15; 17,30; 20; 22,30. Fer. fest. e prefest. 12.000, 8000, mart. fer. e sab. pom. 8000

[redacted] Tel. 0321-624.158 **Salvate il soldato Ryan** [redacted] 15,30; 18,45; [redacted]. Fer. fest. e prefest. 12.000, 6000, mart. fer. e sab. pom. 8000

VITTORIA Tel. 0321-623.395 **Tutti pazzi per Mary**, [redacted] Cameron Diaz, [redacted] Dillon. Or. 15,15; 17,40; 20,05; 22,30. Fer. fest. e prefest. 12.000, 8000, [redacted] fer. 8000, 5000

S. CUORE. [redacted] 0321-455.484 **Racconto d'autunno.** [redacted]: 20; 22,30. L. 10.000; 8000; mart. fer. [redacted].

[redacted]

S. AN[redacted] **Sliding Doors.** Ore 16 e 21 Lire 9000; 5000

ARONA

[redacted] Tel. 0322-240.566 **Radiofreccia** di L. Ligabue. Or. 20; 22. Lun. fer. 8000; 6000

[redacted]

[redacted] **The Truman Show** con J. Carrey. Or.: 14,30; 16,30; 20; 22. Lire 9000; 6000.

[redacted]

[redacted] Tel. 0322-82.151 **Delitto perfetto**, con [redacted] Douglas. Or. 14,15; 16,15; 18,15; 20,15; 22,15. Lire 11.000, 8000; merc. fer. 8000

NUOVO SALA 1 Tel. 0322-81.741 **Salvate il soldato Ryan** [redacted] T. Hanks [redacted] 16; 19; 22. L. 11.000; 8000; mer. fer. 8000

[redacted] SALA 2 [redacted] 0322-81.741 **La seconda moglie** Or.: 14,15; 16,15; 18,15; 20,15; 22,15. L. [redacted] 8000, merc. fer. [redacted]

[redacted]

[redacted] Tel. 0321-51.95.23. **Ricominciare a vivere.** Ore 21. Lire 7000

DOMODOSSOLA

CORSO - Sala Corso. Tel. 0324-242.046. Inf. su segr. telefonica **Salvate il soldato Ryan** con T. Hanks. Or.: [redacted] 19,15; 22 [redacted] L. 10.000; 6000

CORSO - Sala Corsino. Tel. 0324-242.046. [redacted] su segr. telefonica **X Files.** Or.: 14,15; 16,30; 20,15; 22,30. Lire 10.000, [redacted]

CINE 1 - Sala 1 Tel. 0324-242.046. Inf. su segr. telefonica **Radiofreccia** con L. Ligabue [redacted]: 14,15; 1[redacted] 20,15; 22,30

CINE 1 - Sala 2 Tel. 0324-242.046. Inf. [redacted] segr. telefonica **Tutti pazzi per Mary** Or.: 14,15; 16,30; 20,15; 22,30.

[redacted]

ITALIA. Tel. 0163-840.201. **[redacted] Files.** Or.: 16; 20,15; 22,15. Lire 9000; 7000.

OLEGGIO

[redacted] TEATRO. Tel. 0321-91.182 **Radiofreccia** con Stefano Accorsi. Or.: 15,30; 19,50; 22,15. Lire 11.000, 8000

OMEGNA

SOCIALE. Tel. 0323-61.459. **Il signor Quindicipalle** di e con Francesco Nuti, Sabrina Ferilli. Or. [redacted] 16,30, [redacted]; [redacted].

ORATORIO. **Sei giorni sette notti** con Harrison Ford. Or. 14; 16; 20,15; 22,15. Lire 6000

TRECATE

S. PELLICO. Inf. e prezzi spett. al numero [redacted] segr. tel. 0321-777.122 **Gallo ce[redacted]ne** con Carlo Verdone [redacted] 21. L. 10.000; [redacted] lunedì 8000; 5000.

VERBANIA

ARISTON. Inf. e prezzi spettacoli al numero [redacted] segr. [redacted] 0323-401.940. **La leggenda del pianista sull'oceano.** Ore 15,30; 21

VIP. [redacted] e [redacted] spettacoli al numero di segr. telefonica 0323-40.19.40. **L'allievo** [redacted]. 14,30; 16,30; 20,30; 22,30.

SOCIALE (INTRA). Informazioni e prezzi spettacoli [redacted] numero di segr. 0323-401.940. **L'uo[redacted] che sussurrava ai cavalli.** Or.: 15,30; 19,30; 22,30

SOCIALE (PALLANZA) - Sala 1. Informazioni orari e prezzi spettacoli al numero di segr. 0323-501.954. **Tutti pazzi per Mary.**

SOCIALE (PALLANZA) - Sala 2. Informazioni [redacted] e prezzi [redacted] al [redacted] 0323-501.954. [redacted] **Ryan.**

NELLE SALE DI TORINO

ADUA 200 c. G. Cesare 67, tel. 856.521. **L'eternità e un giorno.** [redacted]: 15,30; 17,50; 20,10; 22,30.
ADUA 400 c. G. Cesare 67, tel. 856.521. **Gallo cedrone.** Or.: 15; 16,55; 18,50; 20,45; 22,45.
AMBROSIO MULTISALA c. V. Emanuele II 52, tel. 547.007. Sala 1: **Salvate il soldato Ryan** (v.m. 14). Or.: 15,30; 18,45; 22. Sala 2: **The Truman show.** Or.: 14,30; 16,30; 18,30; 20,30; 22,30. Sala 3: **Sliding Doors.** Or.. 14,30; 16,30; [redacted]; 20,30; 22,30
ARLECCHINO c. Sommeiller [redacted], tel. 581.71.90. **Delitto perfetto** Or.: 15; 18,10; 20,20; 22,30
CAPITOL via San Dalmazzo 24, tel. 540[redacted]. **Gallo cedrone.** Or.: 16; 18,10; 20,20; 22,30
CENTRALE v. C. Alberto 27, tel. 540.110. **Lola corre.** Or.: 15,50; 17,30; 19,10; 20,50; 22,30. Ingr. 12.000 Aiace 9000.
C. CHAPLIN 1 v. [redacted] 32/a, [redacted]. 436.07.23. **L'uomo che sussurrava [redacted] cavalli.** Or.: 15,30; 18,45; 22.
C. CHAPLIN 2 v. Garibaldi 32/a, tel. 436.07.23. **L'eternità e un giorno.** Or.: 15; 17,30; 20; 22,30.
CIAK c. Giulio Cesare 105. [redacted]. [redacted] **Radiofreccia** Or.: 15,30; 17,50; 20,10; 22,30.
CRISTALLO v. Goito 5, tel. 650.71.00. **Il signor Quindicipalle.** Or.: 16; 18,10; 20,20; 22,30.
DORIA v. Gramsci 9, tel. 842.422. **Matrimoni.** Or.: 16; 18,10; 20,20; 22,30.
ELISEO GRANDE p. Sabotino, tel. 447.52.41. [redacted] **le cedrone.** Or.: 15; 16,55; 18,50; 20,45; 22,45.
ELISEO BLU piazza Sabotino, tel. 447.52.41. **Così ridevano.** Or.: 15; 17,30; 20; 22,30.
ELISEO ROSSO p. Sabotino, tel. 447.52.41. [redacted]**llevo.** Or.: 15,30; 17,50; 20,10; 22,30.
[redacted]PIRE p. Vittorio Veneto 5, tel. 817.18.42. **Radiofreccia.** Or.: 14; 16,10; 18,20; 20,30; 22,40.
ERBA 1 c. Moncalieri 241, tel. 661.54.47. **I colori della vittoria.** Or.: 16,30; 19,30; 22,30.
ERBA 2 c. Moncalieri 241, tel. 661.54.47. **Sei giorni, sette notti.** Or.: 15,45; 18; 20,15; 22,30.
ETOILE v. B. Buozzi ang. v. Roma, tel. 530.353. **L'uomo che sussurrava ai cavalli.** Or.: 15,30; 18,45; 22.
FARO v. Po [redacted], tel. 817.33.23. **Armageddon.** Or.: 16; 19; 22.
FIAMMA c. Trapani 57, tel. 385.2057. **Salvate il soldato Ryan** (v. m. 14). Or.: [redacted]; 18,30; 22.
IDEAL c. Beccaria 4, tel. 521.4316. **Jolly blu.** Or.: 14,30; 16,30; 18,30; 20,30; 22,30.
KING v. Po 21, tel. 812.59.96. **Sliding Doors.** Or.: 16; 18,10; 20,20; 22,30.
KONG v. S. Teresa 5, tel. 534.614. **Character.** Or.: 15; 17,30; 20; 22,30
LUX Gall. S. Federico, t. 541.283. **X-Files - Il film.** Or.: 15,05; 17,35; 20,05; 22,35.
[redacted] UNO v. Montebello 8, t. 817.10.46. **Racconto d'autunno.** (Francia [redacted] 102'). Or.: 16,30; 18,30; 20,30; 22,30.
NAZIONALE 1 v. Pomba 7, t. 812.41.73. **La seconda moglie.** Or.: 16; 18,10; 20,20; 22,30.
[redacted] v. Pomba 7, tel. 812.4173. **L'allievo.** Or.: 15,50; [redacted]; 20,15; 22,30.
OLIMPIA 1 v. Arsenale 31, tel. 532.[redacted]. **The [redacted]man show.** Or.: 16; 18,10; 20,20; 22,30.
[redacted] Arsenale 31, tel. 532.448. **La spada magica** [redacted]. 14,30; 16,30. **[redacted]ty of angels.** Or.: 17,40; 20,05; [redacted].
REPOSI v. [redacted] Settembre 15, tel. 531.400. Sala 1: **[redacted] leggenda del pianista sull'oceano.** [redacted]: 15,30; 18,45; 22. Sala 2: **Elizabeth.** Or.: 15,15; 17,40; 20,05; 22,30. Sala 3: **Salvate il soldato Ryan**. Or.: 14,45; 18,15; 21,45. Sala 4: **He got game** (v.m. 14). [redacted]. 14,45; 17,20; 19,55; 22,30. Sala 5 Lilliput: **Small Soldiers.** Or.: 15,15; 17,40; 20,05; 22,30.
ROMANO Gall. Subalpina, t. 562.01.45. **Gatto nero, gatto bianco.** Or.: 15; 17,30; 20; 22,30. Ingr. 12.000.
STUDIO RITZ v. Acqui 2, tel. 819.01.50. **La leggenda del pianista sull'oceano.** Or.: 15,20; 18,30; 21,40.
VALENTINO 1 Teatro Nuovo c. M. d'Azeglio 17, tel. [redacted]. **Godzilla.** Or.: 15; 17,30; 20; 22,30.
[redacted] 2 [redacted]. Nuovo c. M. d'Azeglio 17, tel. [redacted]. **L'allievo.** Viet. min. 14. Or.: 16; 18,15; 20,30; 22,40.
VITTORIA via Roma 336, t. 5621789. **Tutti pazzi per Mary.** Or.: 15,15; 17,40; 20,05; 22,30.

[redacted]

TEATRO REGIO. Fino al [redacted] **Intorno** [redacted]. Un mito della cultura occidentale visto [redacted] gli occhi della musica, del teatro, [redacted] letteratura, dell'arte. Spettacoli, concerti, le[redacted] convegni, proiezioni, incontri, conferenze. Informazioni [redacted] domani. Tel. 011-8815.246/238/210.

LE TRAME DEI FILM

SALVATE IL SOLDATO [redacted]. Bellico. Osannato dalla critica [redacted] dal pubblico, il [redacted] kolossal [redacted] Steven Spielberg racconta di una pattuglia americana [redacted] data, [redacted] in Normandia, a liberare il soldato Ryan (Matt Damon)

X-FILES - IL [redacted]. Fantascienza. Debutto sul grande schermo per gli agenti Fbi Dana Scully (Gillian Anderson) e Fox Mulder (David Duchovny), protagonisti della celebre serie televisiva. [redacted] dell'inchiesta, api assassine e [redacted] devastante virus.

LA LEGGENDA DEL [redacted] **SULL'OCEANO.** Drammatico. La storia di Novecento (roth) nato a cavallo [redacted] secolo sul piroscafo Virginian che fa scalo tra Europa e America, [redacted] quale non è [redacted]. Di mestiere fa il pianista: [redacted] imparato da solo, suona senza leggere le note, ma si dice che sia il più bravo del mondo...Tornatore [redacted] monologo di Baricco.

DELITTO PERFETTO. Thriller. Un marito potente e miliardario (Michael Douglas), una moglie bella e infedele (Gwyneth Paltrow), un artista squattrinato (Viggo Mortensen) che [redacted] offre come amante [redacted] lei: ognuno [redacted] un motivo per sbarazzarsi [redacted] chi intralcia i suoi progetti.

RADIOFRECCIA. Commedia drammatica. Storia [redacted] provincia negli anni '70 per l'esordio alla regia [redacted] Ligabue, tratto dal [redacted] musicista «Fuori e dentro il borgo».

TUTTI [redacted] Commedia. Cameron Diaz [redacted] l'ambita Mary nella nuova irriverente pellicola [redacted] fratelli Farrelly («Scemo + scemo»).

[redacted] **TRUMAN SHOW.** Commedia. Nel film di Peter Weir, fenomeno dell'estate americana, Jim Carrey impersona l'inconsapevole protagonista [redacted] soap-opera trasmessa in diretta televisiva ventiquattro ore su ventiquattro.

[redacted] **BUSSURRAVA** [redacted] **CAVALLI.** Sentimentale. Dal best seller [redacted] Nicholas Evans, la storia d'amore [redacted] la direttrice [redacted] una rivista (Kristin Scott Thomas) e un [redacted] (Robert Redford) abile a curare i cavalli.

FULL MONTY. Commedia. Film fenomeno, narra di un gruppo di disoccupati di Sheffield che, per sbarcare il lunario, decidono [redacted] dar vita [redacted] spettacolo di spogliarello.

MATRIMONI. Commedia. Uomini e donne alle prese con legami matrimoniali «complicati» per il nuovo film [redacted] Cristina Comencini.

RICOMINCIARE A VIVERE. Sentimentale. Abbandonata dal marito, [redacted] giovane Birdee (Sandra Bullock) decide di tornare con la figlia nella cittadina del Texas dove è cresciuta.

[redacted] **DOORS.** Commedia. Una [redacted]tropolitana persa per un minuto di ritardo è al centro della giornata di Helen (Gwyneth Paltrow): l'avesse presa avrebbe scoperto il convivente con l'ex fidanzata.

[redacted] **SETTE NOTTI.** Commedia. Quinn Harris (Harrison Ford) [redacted] scontroso pilota che vive solitario su un'isola: [redacted] giorno irrompe nella sua vita una rampante redattrice [redacted] una rivista newyorkese (Anne Heche).

IL SIGNOR QUINDICIPALLE. Commedia. Francesco Nuti è un campione di biliardo, Sabrina Ferilli una prostituta d'alto bordo. I due s'innamorano: [redacted] sarà una love story semplice.

GALLO CEDRONE. Commedia. Carlo Verdone interpreta un eterno Peter Pan [redacted] periferia, donnaiolo, [redacted] agente immobiliare, concorrente di quiz televisivi sempre a caccia di emozioni al punto che decide persino di diventare volontario per la Croce Rossa in un paese arabo.

FINALMENTE ANCHE A NOVARA

TINAUTO

UNICA CONCESSIONARIA

DAEWOO

DAEWOO MATIZ

prezzo base

LIRE 15.250.000

Bravo chi se l'aggiudica

NOVARA - Corso Vercelli, 116 - Tel. 0321 - 467374

ROMAGNANO SESIA - Via Novara, 245 - Tel. 0163 - 831539 Fax 0163 - 834855

I biancoblù lanciano la sfida alla società in cui è cresciuto come allenatore coach Vanoncini

La Cimberio cerca vittoria e bel gioco

Oggi pomeriggio la squadra di Borgo gioca a Treviglio

BORGOMANERO. A «casa» per vincere. Oggi alle 17,30 l'allenatore Stefano Vanoncini schiera la sua Cimberio contro il Treviglio, la società dov'è cresciuto come coach. Naturalmente per portarsi a Borgomanero i due punti che sono in palio.

Il Treviglio era indicato come una delle squadre che avrebbe dovuto lottare per salvarsi. Invece i bergamaschi stanno dando filo da torcere ad avversari ben più blasonati e in queste prime quattro giornate hanno dimostrato di avere una formazione solida e davvero pericolosa.

I padroni di casa hanno tanti giovani, giocano in modo aggressivo in difesa e veloce in attacco con contropiedi rapidissimi. Tra i suoi uomini più temibili, ci sono le guardie Francesco Gori, capocannoniere del campionato, e Giovanni Zonca, «veterano» della B1 con ormai quindici stagioni in questa serie.

Nelle file della Cimberio Borgomanero è rientrato Federico Ferrari, che si allena da due settimane e ha già giocato contro Vigevano. Ancora fermo il pivot Luca Falcomer, che dovrebbe andare in panchina la settimana prossima.

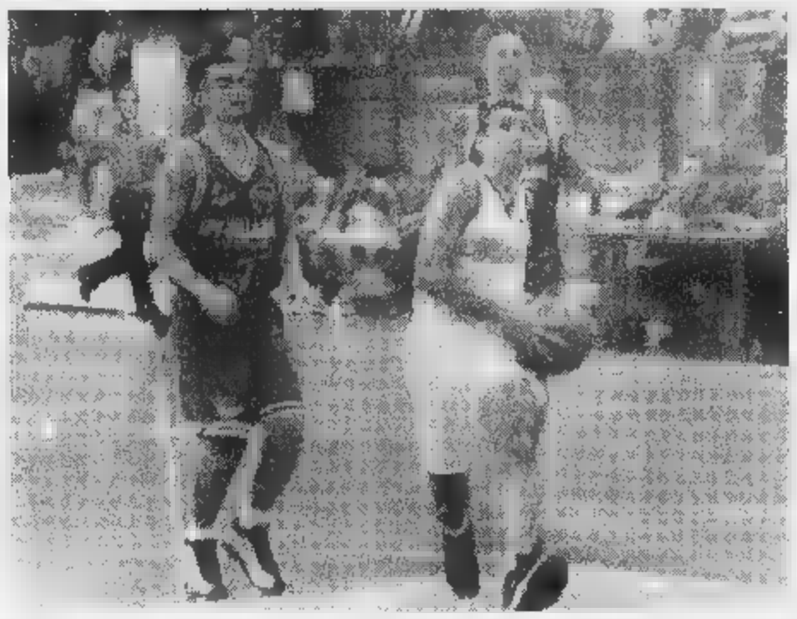

E' tornato in campo dopo l'infortunio **Federico Ferrari** la guardia-ala della Cimberio Borgomanero. Nella foto un momento del big-match contro Vigevano che si è disputato domenica scorsa

«Sarà una partita molto dura - commenta Vanoncini -. Il Treviglio è una squadra valutata male ai nastri di partenza: si è sottostimata la sua potenzialità offensiva che invece sta venendo allo scoperto. Ha vinto sempre in casa e perso a Siena e a Udine, dov'è stata bruciata da un canestro da metà campo a filo di sirena».

In effetti il Treviglio non è l'unica formazione per cui le previsioni della vigilia sono state smentite già dai primi incontri del campionato. La stagione si sta rivelando più equilibrata del previsto e i calcoli di salvezza e promozione sono tutti da rifare.

«Alcune squadre indicate come deboli hanno messo a segno colpi importanti che le hanno lanciate in avanti nella classifica - continua Vanoncini -. Dimostrando che non sono exploit isolati. Del resto la forza di una squadra non è data soltanto dai singoli giocatori che può schierare ma anche da altri fattori che incidono in misura rilevante».

Alla quinta giornata la graduatoria vede Vigevano a punteggio pieno davanti a Rieti, Mestre, Vicenza e Pavia che seguono con sei punti, quindi Pataviun Padova, Treviglio, Siena, Udine e Cimberio a pari merito a quota quattro. Una vittoria per Petrarca Padova e Celana Bergamo mentre sono ancora fermi al palo Auxilium Torino e Riva del Garda.

La settimana prossima la Cimberio gioca a Novara dove ospita il Petrarca mentre il 4 novembre è in calendario il derby piemontese a Torino, al parco Ruffini.

Barbara

Hockey, a segno 8 volte in trasferta

Azzurri scatenati il Breganze va ko

La «stecca d'oro» **Alessandro Michielon** si congratula con capitan **Bernardini**

BREGANZE. Un Cristina Hockey Novara scintillante espugna la pista di Breganze (8-1) e mantiene la scia del Vercelli capolista. Quello visto ieri al palasport veneto è stato forse il più bel Novara della stagione. Giocatori tonici e sicuri, gioco avvolgente e tutto il prima. Cunegatti in gran spolvero con poche ma decisive parate, insomma una squadra perfetta che ha spento sul nascere le velleità del Breganze portandosi a casa tre punti più che meritati. Dopo un solo minuto Gonella apriva le danze, seguito da Orlandi e Ale Michielon (10'12'). Nella ripresa ancora la «stecca d'oro» sugli scudi con due gol di pregevole fattura. A pochi minuti dalle fine il Novara dilegava con capitan Bernardini, Orlandi e Ale Michielon, coronando l'ottima serata della Cristina Hockey Novara. Enrico Giaretta a fil di sirena realizzava il gol della bandiera. [r. s.]

SPORT FLASH

Calcio

Promozione, Briga vuol fermare la capolista

La nona giornata del campionato di Promozione propone per oggi il «derbyssimo» Trecate-Galliate e un testa-coda, con la capolista Cossatese attesa sul campo della «cenerentola» Briga. Gli altri incontri, dalle 14,30, saranno: Briga-Cossatese; Caltignaga-Cureggio; Cerano-Vaprio; Romagnano-Barengo; Romentinese-Gattinara; Vignale-Castellettese; Virtus Villa-Momo. [r. l.]

Scherma

Oltre 150 atleti in gara al palasport di Verbania

La società Scherma Verbania organizza al Palasport una gara regionale alla quale prendono parte oltre 150 atleti provenienti dalle 16 società schermistiche piemontesi. L'appuntamento è per l'intera giornata di oggi, dalle 9,30; in programma gare di spada maschile e femminile, fioretto maschile e femminile, sciabola maschile per le categorie cadetti, giovani, ragazzi, allievi. Il sodalizio verbano ha attualmente 25 giovani praticanti, affidati alle cure degli istruttori Graziano Rizzolio e Giulio Molteni. [s. r.]

Podismo

Gamba d'oro, si cambia; oggi c'è l'Ammazzinverno

Cambio al vertice per la Gamba d'oro. Il nuovo presidente, in sostituzione del dimissionario Pietro Zuvadelli, è il borgomanerese Marco Valli. Completano il direttivo: Gianni Dissegna, Mario Ruga, Enzo Allara, Ubaldo Fraschini e Amedeo Vesco. Oggi a Cureggio seconda prova dell'Ammazzinverno. La corsa, km 6, è organizzata dal Gs Cavallino Rampante: ritrovo al Bar Acli, partenza alle 9,30. La prima prova si era svolta a Dagnente di Arona. [s. b.]

Calcio

Tedino parla domani all'oratorio di Borgomanero

Bruno Tedino, allenatore del Novara, sarà ospite domani all'oratorio maschile di via Dante a Borgomanero. Relazionerà sul tema «Il 4-4-2 e i suoi aspetti offensivi». Nel corso della serata saranno premiati i tecnici vincitori del «Premio Panchina '97-'98», settore dilettanti e giovanili. [s. b.]

Rugby

Serie C2, gli azzurri in trasferta a Volvera

Dopo l'amara sconfitta di Asti il Rugby Novara torna in campo oggi nel campionato di serie C2. Nel pomeriggio gli azzurri affrontano un'altra trasferta, giocando sul campo del Volvera, rivale piuttosto pericolosa. [r. l.]

AVETE FATTO BENE AD ASPETTARE.

Adesso, potete avere il massimo.
Unica per abitabilità, modularità e sfruttamento dello spazio interno. 2,20 m di lunghezza di cielo, grazie al sedile passeggero reclinabile ed alla asportabilità della seduta posteriore. La superficie vetrata più ampia del segmento: 2.96 mq. Sedile passeggero modulabile con portaoggetti integrato. Tagliandi ogni 30.000 km per le versioni benzina (1.1 - 1.4 - 1.6) e ogni 20.000 km per il Diesel (1.9).
Adesso, potete avere proprio tutto.
Peugeot ti dà di serie servosterzo, airbag conducente, alzacristalli anteriori elettrici, chiusura centralizzata con telecomando a distanza, immobilizzatore, sedile passeggero modulabile, volante regolabile. In più, se volete, anche climatizzatore, ABS, autoradio con comandi al volante, airbag laterali, tetto apribile e, perché no, sistema satellitare di navigazione assistita.

Da L. 18.950.000

	XR 3/5 porte	XT 3/5 porte	XE 3 porte
CILINDRATA (cm³)	1124 1360 1587 Diesel	1124 1360 1587 Diesel	1360 1587
POTENZA (CV DIN/KW)	60/44,1 75/55 70/51	60/44,1 75/55 70/51	75/55 70/51
CONSUMI (l x 100 km) Combinato	6,2 6,6 5,7	6,2 6,6 5,7	6,6 5,7

ENFANT TERRIBLE 206 PEUGEOT

IN PROVA DA:

PALMISANO & C. S.R.L.

NOVARA - Via Verbano, 104 - Tel. (0321) 62.24.47
GALLIATE - Via Trieste, 50 - Tel. (0321) 80.65.16
ARONA - Viale Baracca, 13 - Tel. (0322) 45.338
BORGOMANERO - Via Novara, 318 - Tel. (0322) 84.65.88

Servizio Prenotazioni Privee: 0321.71412

DOMENICA 8 NOVEMBRE

ospite speciale

WALTER NUDO

Vivi la Notte da Protagonista!

Celebrità
DISCOTECA TRECATE

Serie C2, arriva il Borgosesia e l'allenatore Tedino perde per squalifica Preti e Grandini

Novara vuole «espugnare» il Comunale

Dal 6 settembre senza vittorie nelle gare casalinghe

NOVARA. Si deve parlare di una serie utile di sei partite, oppure ■ una vittoria che manca da tre giornate? Comunque la si prenda, per il Novara è la solita storia della bottiglia, ■ piena o mezza vuota. Scorrendo la classifica, quel che più conta è che gli azzurri siano ancora lì, in ■ play off, e tra le prime compagini di questo campionato. Certo che l'occasione di oggi, contro un Borgosesia tutt'altro che irresistibile e per di più privo del ■ perno difensivo, l'ex Paladin, sembra davvero ghiotta per tornare al ■ che manca ormai da ■ mese.

I numeri suonano a condanna dei sesiani ■ Lele Domenicali, ex trequartista del Novara ■ metà Anni '80: ■ punti all'attivo in nove partite, peggior difesa del torneo (15 gol), nessuna vittoria in trasferta e due soli pareggi. Il rovescio della medaglia, però, dice che Consonni e compagni in casa ■ brano patire le pene dell'infer■: l'ultima e unica vittoria risale al 6 settembre, prima giornata, sul Pontedera. Poi, due pareggi e una sconfitta. La cosa sembra lasciare indifferente Bruno Tedino, che oggi sconta l'ultima domenica ■ inibizione. «Le statistiche lasciano il tempo che trovano, basta ■ successo oggi e torneranno a nostro favore. Vedo un girone estremamente equilibrato con 10-11 formazioni in grado di vincere. Lo stesso Pisa è ridisceso sulla terra, fino all'ultima giornata non ci sarà certezza». Arrivati a metà girone d'andata si può redigere un primo bilancio, tra delusioni ■ rivelazioni: «La rivelazione è il Viareggio che ■■ occupando posizioni di prestigio - ■■mmenta lo skipper azzurro -. Mi attendevo qualco■ di più invece dalla Pro Patria, che stenta in fondo alla graduatoria, anche ■ domeni■ ha fatto tremare il Pisa. Biellese sorpresa? Semmai una conferma. E' ■■■ più forte dell'anno scorso, quando arrivò ■ un punto dai playoffs».

Il discorso inevitabilmente finisce sul Novara: «Non siamo partiti per vincere il campionato ■ questa è la nostra dimensione. Tra infortuni ■ squalifiche per noi è un momento difficile. ■ggi ci mancheranno Preti e Grandini, scusate ■ ■ poco. Ma non dobbiamo mettere le mani avanti e contro il Borgosesia, squadra ■ cui ho il massimo rispetto, vogliamo I tre punti». Morlacchi, Guernier e Cervato si contendono due posti da titolare, mentre in attacco c'è il solito ballottaggio, anche ■ Tedino ha preannunciato «qualcosa di diverso».

Marco Piatti

Oltre alle ■■■ per squalifica di Grandini e Preti a preoccupare l'allenatore Tedino sono anche le condizioni ■ **Riccardo Bracaloni**, alle prese ■■ ■ piede malconcio

SERIE D

Lacuali ■ Cuneo attesi alla riscossa, dopo una settimana caratterizzata da una girandola di voci

Verbania, fiducia a Erbetta e alla squadra

Ma è ora di risalire la classifica e tornare al gol che manca da 5 turni

VERBANIA. I lacuali affrontano oggi la difficile trasferta ■ Cuneo al termine di una settimana caratterizzata da una ridda di eventi e ■■■ sul futuro. Una conseguenza naturale della crisi (se non di gioco, certo di risultati) che ha fatto precipitare il Verbania a un malinconico penultimo posto. Sul versante dirigenziale, dopo le dimissioni del vicepresidente Mario Tordera, alcuni hanno ipotizzato addirittura un clamoroso rientro dell'ex presidente Luigi Pedretti, peraltro prontamente smentito. Per quanto riguarda l'allenatore Giampiero Erbetta, nei cui confronti prosegue la contestazione di ■■ parte della tifoseria, il presidente Giuseppe Resta ha deciso di porre fine all'incertezza che ha portato qualcuno ad avanzare già dei nomi per un possibile sostituto.

Così, ■■ in un primo tempo si era parlato della partita odierna come ultima spiaggia per il tecnico, Resta gli conferma invece fiducia a tempo indeterminato. Ciò dovrebbe eliminare, almeno per il momento, quell'atmosfera di precarietà che finisce per nuocere alla squadra: fino a quando non si sa, perchè saranno pur sempre i risultati delle prossima partite a determinare se si tornerà o meno sull'argomento.

Contro un Cuneo smanioso di riscattare davanti ■ propri tifosi lo stop di Sant'Angelo, ■ tratta di ritrovare fiducia con un risultato esterno positivo e di porre fine alla ormai troppo lunga serie di partite (ben cinque) senza gol all'attivo.

Obiettivo non facile, per il quale occorre il massimo impegno. Per la formazione, rientrati gli allarmi degli acciaccati Ciocci e Di Marco, l'unica novità rispetto a domenica scorsa ■ovrebbe essere l'impiego di ■erlin al posto dello squalificato Guidetti. **[s. r.]**

La novità della 9ª d'andata è il debutto dell'ex omegnese alla guida dei tocensi

Mauro Colla riparte da Gravellona

Insidie torinesi per il Borgo capolista e la Sunese

NOVARA. L'esordio di Mauro Colla, 51 anni, ■ difensore di Verbania, Novara e Foggia, sulla panchina del Gravellona in sostituzione di Paolo Ottina, è la più grossa novità della nona giornata di Eccellenza.

Insidie torinesi per la capolista Borgomanero, impegnata a Castellamonte, ed anche per la Sunese, in trasferta ■ Chivasso. Sperano di sfruttare il fattore campo la Cannobiese, la Varalpombiese e l'Omegna (eliminata giovedì sera dalla Coppa). ■■■ frattempo, la prevista assemblea aperta che l'Omegna aveva programmato per l'altra ■■■ presso la sala Forum, area ■■ Cobianchi, ■ stata rinviata a data da destinarsi. E' possibile che il presidente Gianmaria Lazzari decida di restare anco■ al vertice della società cusia-

Mauro Colla rimpiazza da oggi Paolo Ottina sulla panchina del Gravellona

na.

Tornando alla giornata di Eccellenza, ostacoli difficili anche per il Crevolamasera a Roccapietra contro ■ Dufour Varallo ■ per l'Oleggio sul campo dell'ambizioso Volpiano. Si attende infine dalla Sparta il primo acuto stagionale.

Le partite (ore 14,30): Cannobiese (14)-Rivarolese (8), Castellamonte (8)-Borgomanero (18), Dufour Varallo (11)-Crevolamasera (10), La Chivasso (4)-Sunese (17), Omegna (16)-Villaggio Lamarmora (11), Sparta (0)-Settimo (12), Varalpombiese (13)-Gravellona (7), Volpiano (17)-Oleggio (10).

Ecco gli squalificati: due turni a Omar Lomazzi (Gravellona) e Antonio Falcitelli (La Chivasso); un turno a Filippo Moirano (Biella Villaggio Lamarmora), Sandro Morano (Castellamonte), Mauro Salvigni (Oleggio), Alessandro Vallomy (Rivarolese), Davide Monzani (Varalpombiese).

Infine, Paolo Rosa, allenatore dei biellesi del Villaggio Lamarmora, è stato appiedato fino al primo dicembre per «offese all'arbitro». **[s. bot.]**

Importante Industria Elettromeccanica ubicata in Provincia di Novara, per il proprio Ufficio Acquisti
ricerca
ACQUISITORE
in grado di gestire in modo autonomo l'approvvigionamento di materie prime e/o materiale tecnico corredato da un'ottima preparazione un'esperienza almeno triennale nella mansione, una buona conoscenza ■■■ lingua inglese (parlata e scritta). Si offrono: inquadramento e retribuzione di sicuro interesse.
Si invitano gli interessati ad inviare un dettagliato curriculum vitae, comprensivo dell'autorizzazione al trattamento dei dati personali ■ sensi ■■■ legge 675/96 a: Publikompass 611 - 10100 Torino

Azienda Basso Cusio settore rubinetteria
■■■
IMPIEGATA UFFICIO ESTERO
si richiede: laurea in lingue oppure diploma di interprete con ottima conoscenza delle lingue tedesca ed inglese. Non sono indispensabili esperienze di lavoro.
Impiego: Ufficio estero.
Tel. 0368/328.70.93

L'ASSORTIMENTO DI 10 NEGOZI DI QUALITÁ
DOMENICA APERTI
ore 15-19

AUTOCARRI BREMACH

EDILIZIA

VIABILITA' INVERNALE

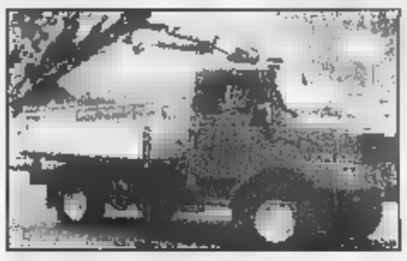
TRASPORTI

CHIEDETE E VI SARA' DATO!

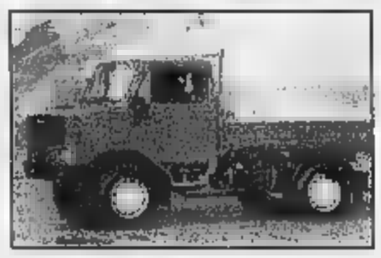

CONCESSIONARIA
tecnocar garage
Via Domodossola, ■
ORTA SAN GIULIO (NO)
Tel. (0322) ■1.19.09

ECCO GLI INGREDIENTI CHE FANNO PIÙ BUONO L'USATO DEI CONCESSIONARI VOLVO

L'usato selezionato dai Concessionari Volvo: auto di tutte le marche, sottoposte alle accurate verifiche del programma Controllo Qualità Volvo. Ogni auto controllata ha compresi nel prezzo, per un anno dall'acquisto, la Garanzia Usato senza alcun limite di chilometraggio ed il servizio Volvo SOS 24 ore, operativo in tutta Italia ed in altri 31 Paesi europei. L'Usato dei Concessionari Volvo: la sicurezza dell'usato con tutti gli ingredienti giusti.

MODELLO	COLORE	ANNO	EQUIPAGGIAMENTO	PREZZO
AUDI A4 TDI	Argento met.	1996	Clima - ABS - 2 Airbag	33.000.000
VOLVO 480 Turbo	Nero met.	1991	Pelle - Clima - ABS	11.500.000
FORD MONDEO 1.8 SW	Blu met.	1995	Clima - GPL - 2 Airbag	37.000.000
VOLVO POLAR	Bianco	1990		9.000.000
VOLVO 850 T5	Verde met.	1995	Full optionals	31.000.000
FIAT BRAVO 2.0 DIGT	Blu met.	1996	Clima - ABS - 2 Airbag - Radio	22.000.000
VOLVO 460 GLE 1.7	Grigio scuro	1993	Clima	14.000.000
LANCIA THEMA 2.0 16V SW	Bianco	1990	Clima - ABS - Cerchi in lega	12.000.000
ALFA 145 1.7 ie 16V	Grigio met.	1995		16.000.000
HONDA CIVIC 1.6 LS 5p.	Amaranto met.	1996	Clima - ABS - 2 Airbag	17.000.000

SU TUTTE LE AUTO USATE, FINANZIAMENTO FINO A 25 MILIONI A TASSO ZERO.

CONCESSIONARIA **Totauto** NOVARA - Via Delleani 16 (Corso Milano) - Tel. (0321) 694877/694794 VOLVO

NASCE ORO VERDE. UN OLIO EXTRA VERGINE CHE RACCHIUDE IN SÉ I MIGLIORI SAPORI E PROFUMI DELLA NOSTRA TERRA. UNA TERRA CHE È FATTA DI SOLE, DI VENTO, DI CLIMI TEMPERATI, DEL CARATTERE DELLE NOSTRE GENTI. UN OLIO DALL'INCONFONDIBILE SAPORE, CON UN'INTENSA NOTA AROMATICA E UN LEGGERO RETROGUSTO PICCANTE, IDEALE PER ESALTARE I SAPORI DELLA MIGLIORE CUCINA ITALIANA. ORO VERDE: UNA GRANDE INTERPRETAZIONE DELLA PIÙ NOBILE TRADIZIONE OLEARIA ITALIANA.

DAL 1893
Carapelli
FIRENZE

IL RINASCIMENTO DEI SAPORI.

la Casa di tutte le case.

Lui, giovane e intraprendente, voleva la sua libertà, voleva un rifugio tutto per sé. Voleva essere indipendente.

Lei, piacente signora non più nel fiore degli anni, cercava una piccola badia dove poter stare tranquilla. Dove vivere con il suo piccolo mondo.

Loro, giovane coppia di sposini, volevano una casa secondo le proprie esigenze. Adatta alle proprie inclinazioni.

Tutti, si sono rivolti a Toscano, la casa di tutte le case. Così, con l'aiuto di consulenti, ed esperti del settore, con un'assistenza completa anche nella parte finanziaria, con un servizio più rapido ed una maggiore possibilità di scelta, tutti loro hanno subito trovato quello che cercavano.

Una bella soddisfazione, ma c'era da aspettarselo da un'azienda leader in tutta Italia.

toscano® S.p.A.
Roma ▪ Milano • Torino • Verona • Bologna ▪ Napoli

011•5613050

MAGNETOTERAPIA

CONSIGLIABILE OLTRE I 50, UTILE A TUTTE LE ETÁ

AFFITTO - VENDITA DISPOSITIVI DI MAGNETOTERAPIA E ELETTROSTIMOLAZIONE

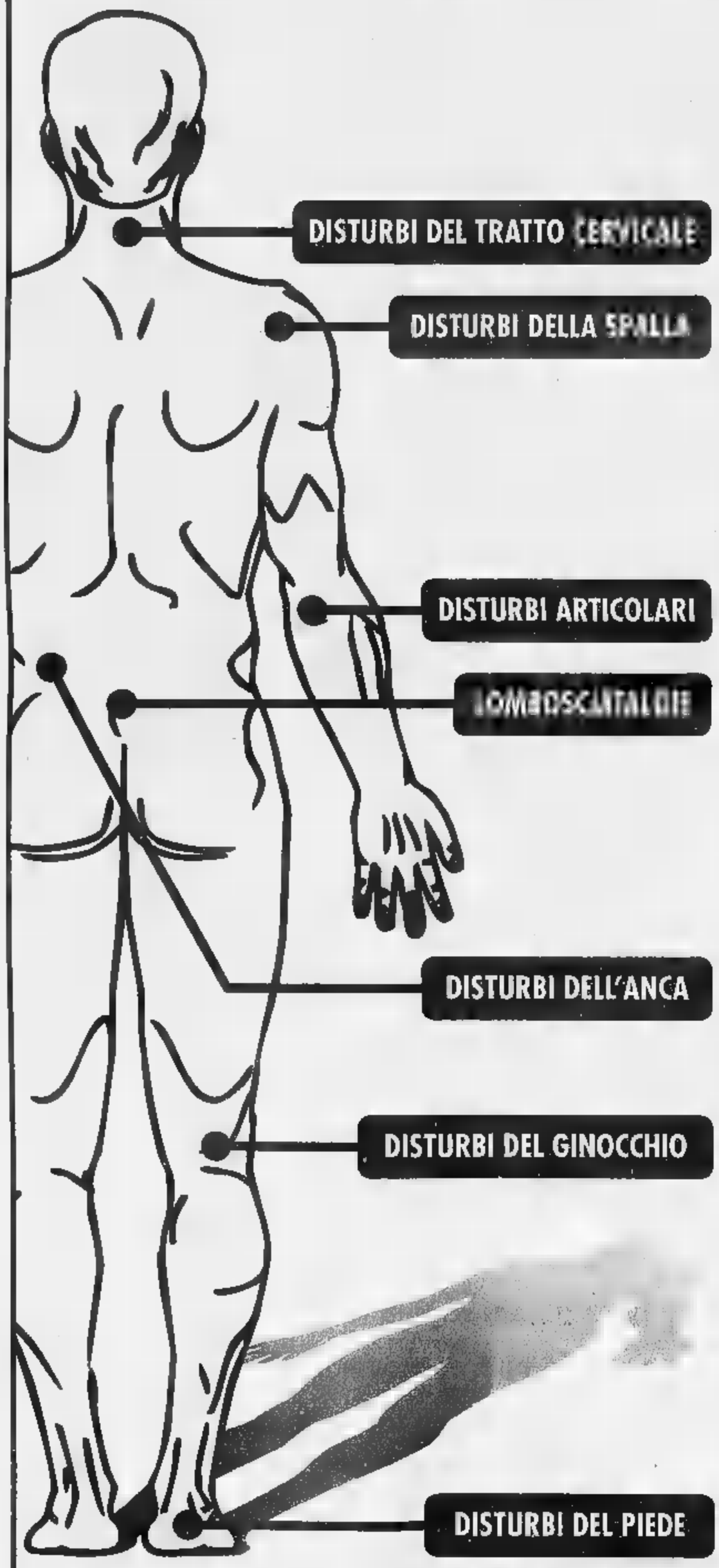

Dolorini, malesseri, piccoli disturbi possono diventare grandi problemi se non curati in tempo, con l'alimentazione, la vita sana, i rimedi che può offrire la medicina, la ricerca, la tecnologia. Anche per affrontare l'età avanzata occorre prendere precauzioni.
Una ricca e numerosa bibliografia medica consiglia l'uso dei campi elettromagnetici. La magnetoterapia non comporta rischi, né pericoli, coadiuva la terapia medica e in generale è utilizzata per tutti gli stati dolorosi o infiammatori del corpo. Il suo spettro di azione è vastissimo. Biogenesys consiglia sempre ai clienti di non acquistare subito i dispositivi, ma di provarli in affitto. Soltanto dopo aver constatato i risultati ottenuti il cliente è in grado di decidere con convinzione se acquistare il prodotto. La cifra pagata per l'affitto viene trasformata in sconto sull'acquisto. Questa formula è una chiara dimostrazione di serietà della Biogenesys.

MAGNETOTERAPIA CON TRASDUTTORI DI ALTA FREQUENZA

AZIONE RIFLESSA

ANTINFIAMMATORIA — BIOSTIMOLANTE — BIOENERGETICA

MAGNETOTERAPIA CON TRASDUTTORI DI BASSA FREQUENZA

AZIONE LOCALE

ANTIDEMIGENA — VASODILATATORIA — ANTIDOLORIFICA

RIVENDITORI AUTORIZZATI:

BIOGENESYS
VIA TONALE, 26 - TORINO
Tel. 011/6199044 - Fax 011/6199044

BIOGENESYS
VIA C. COLOMBO, 24 (PIANO RIALZATO)- TORINO
Tel. 011/5682926

ORTOPEDIA DI ALPIGNANO
PIAZZA CADUTI, 4 - ALPIGNANO (TO)
Tel. 011/9662100

CERCHIAMO NEGOZI QUALIFICATI DI ORTOPEDIA IN PIEMONTE, LIGURIA E LOMBARDIA
PER ULTERIORI INFORMAZIONI TELEFONARE ALLO 011/6199044 FAX 011/6199044

Arrestato marocchino: mentre era al lavoro la moglie (italiana) rimaneva chiusa a chiave

Segregata da 4 anni nel monolocale

«Mio marito non mi fa uscire»

Da quasi quattro anni viveva segregata in casa, un monolocale di 20 metri quadrati diventato tutto il suo mondo. Quando il marito andava a lavorare, la chiudeva a chiave, fino al suo ritorno. E quando lui rientrava urbiaco, costretta a subire minacce e maltrattamenti. Lui, Ali Bouzekra, anni, marocchino, da tempo a Torino con regolare permesso di soggiorno ed lavoro da operaio in una fabbrica di Leinì, è stato arrestato venerdì mattina.

Tutta la vicenda era stata scoperta casualmente poco prima, durante degli abituali controlli anticlandestini effettuato dai carabinieri della compagnia Oltredora in uno stabile di corso Taranto, abitato da immigrati. Dopo aver suonato il campanello di alloggio al terzo piano, si sono sentiti rispondere «non posso aprire, chiusa a chiave, mio marito non vuole che esca». Pensando si trattasse di una scusa per cercare di ritardare il loro ingresso, i militari hanno deciso di forzare la porta.

Una volta all'interno, hanno constatato che la donna diceva la verità. Barbara C., anni, italiana, non aveva nulla da nascondere in quella stanza, trasformata in prigione. Quattro anni di vita trascorsi in pochi metri di spazio, un piccolo letto ad una piazza, scarpiera, un tavolino con la tivù, bagno ed un fornelletto per cucinare. In condizioni economiche al limite della sopravvivenza.

«Mangiamo poco, quasi sempre pasta - spiega lei -. E ogni tanto compriamo una fettina di da dividerci». Nessun telefono, soltanto lunghe di solitudine senza neppure la possibilità con qualcuno o chiedere aiuto in di necessità. Seduta in un angolo, Barbara C. racconta la sua storia, di come ha deciso di lasciare i genitori e i sette fratelli per seguire destino che credeva diverso.

«Siamo sposati da cinque anni, abbiamo figli. All'inizio tra noi andava tutto bene, anche se i genitori erano d'accordo che uscissi con lui. Non l'hanno mai accettato, mi dicevano "se ti vuole davvero bene ti deve prendere con le valigie, deve darti un tetto". Così sono dovuta andare via da casa. E lui mi ha ospitata. Ci siamo sposati, con rito civile. Ma dopo il matrimonio le cose sono cambiate. Ho capito che non era amore, una questione d'interesse. Voleva diventare italiano, la cittadinanza. Quando Alì ha scoperto che avevo una relazione ha cominciato ad essere violento, chiudermi in casa. Dalle del mattino fino alle 5 del pomeriggio. Dovevo uscire soltanto con lui, mai da sola. Io mi sentivo in colpa, sapevo di aver sbagliato, capivo che lui non si fidava più di nulla. Ma non ho mai avuto il coraggio di ribellarmi, pensavo che le cose sarebbero peggiorate. Qualche anno fa già stato in carcere, quattro giorni, sempre per colpa del suo carattere violento».

Ma dalle parole si intuisce un affetto che, nonostante tutto, le impedisce ancora di prendere una qualunque decisione. Parla e sembra scusarlo: «Siamo religione diversa» dice, alludendo al fatto che il marocchino è seguace dell'Islam ed è abituato a considerare la donna al servizio dell'uomo.

Al termine del racconto, i carabinieri sono subito andati nella fabbrica di Leinì dove lavora Alì Bouzekra. Portato in caserma, lui non ha detto nulla per giustificarsi. E' stato arrestato per sequestro di persona aggravato, maltrattamenti e violazione degli obblighi di assistenza familiare (la donna è malata e necessita di cure). Si è lasciato ammanettare, senza dare spiegazioni. «L'ho aspettato fino alle tre di notte - dice la moglie - poi ho capito che era stato arrestato. Ora sono confusa, non so cosa fare. Vorrei tornare dai miei genitori, ma ho paura anche di loro».

Giacomo Bramardo

BORGO DORA

Nuovo arresto per la molotov

Ancora un arresto, il quinto, nell'inchiesta per il lancio di quattro bottiglie molotov a Lahcen Biadi, marocchino di 31 anni lo scorso mese, alla fermata bus di corso Giulio Cesare. E' Aru Yuri, anni a maggio, abitante in corso Vigevano. In carcere sono già finiti Gianluca Palmisano, Antonio Valguarnera, Cristin Boarella e un minore. Tutti ragazzi del quartiere, tutti di banda. Quella notte il gruppo di giovani voleva vendicare un'offesa fatta da extracomunitario, appartenente ad un'altra banda, ad una loro amica. Lahcen Biadi completamente estraneo a quel diverbio, a quella vendetta. La banda inseguiva un altro marocchino che era alla stessa fermata di corso Giulio Cesare. L'altro fuggì, Biadi rimase al posto: gli lanciarono le bottiglie incendiarie, colpirlo, poi lo aggredirono, randellate e coltellate. Il giovane, al Giovanni Bosco, è uscito dall'ospedale due giorni .

Lo stabile di corso Taranto dove la giovane donna viveva segregata: la sua storia è stata scoperta casualmente dai carabinieri della compagnia Oltredora durante i controlli anticlandestini «Non posso aprirvi» aveva detto ai militari

IN BREVE

VIGILI URBANI

Forza Italia sollecita commissione d'indagine

Lo scandalo dei parcheggiatori abusivi ignorati dai vigili (a dispetto del cittadino tartassato dalle multe) diventa un caso politico. Ieri mattina il capogruppo di Forza Italia Daniele Cantore ha annunciato di voler richiedere una commissione d'indagine sull'operato delle guardie municipali nella zona ospedali. mentre l'esponente azzurro si accingeva a sollecitare anche comuni urgente sul tema, da parte del sindaco Castellani nel Consiglio di domani, una buona fetta dell'opposizione si univa alla protesta a suon di interpellanze.

Fausto Bertinotti oggi parla al Teatro Alfieri

Oggi alle 9,30 il segretario Rifondazione, Fausto Bertinotti, parlerà al Teatro Alfieri (piazza Solferino) sul tema «Fuori dal governo, dentro la società»: affrontando i temi della scuola pubblica, pensioni, immigrazione e politiche occupazionali.

Salerno (An) chiede dimissioni del ministro

Il consigliere regionale Roberto Salerno, di An, ha chiesto le dimissioni del ministro dell'Interno, Rosa Russo Jervolino. «Il vergognoso caos che in questi giorni si è prodotto in tutte le città per la regolarizzazione degli immigrati era un evento prevedibile, per natura e quantità, e non averlo evitato è stato un segno della sua inadeguatezza e non idoneità al ruolo da lei assunto. Perciò la chiedo di rassegnare le dimissioni per il bene dell'Italia».

Ricordati i 150 anni del Consiglio comunale

Sono stati celebrati ieri mattina, nella splendida cornice del Teatro Carignano e alla presenza del sindaco Valentino Castellani, i 150 anni del Consiglio comunale inte assemblea costituita sulla base di libere elezioni. Era il 7 novembre 1848, infatti, quando i torinesi si recarono per la prima volta alle urne, con lo scopo di votare gli uomini che li avrebbero rappresentati in Sala Rossa. In prima fila, poi insigniti di un riconoscimento da parte del Consiglio comunale, gli ex sindaci che si sono avvicendati sulla poltrona di primo cittadino tra gli Anni Settanta e i Novanta: Giovanni Porcellana (1970-1973), Giovanni Picco (1973-1975), Diego Novelli (1975-1985), Giorgio Cardetti (1985-1987), Maria Magnani Noya (1987-1990), Valerio Zanone (1990-1991), Giovanna Incisa Cattaneo (1992).

L'incidente ha provocato disagi e ritardi. In serata la circolazione è stata ripristinata

Treno merci deraglia a Porta Susa

In tilt il traffico ferroviario sulla Torino-Milano

Traffico ferroviario in tilt ieri a Torino per vagone merci deragliato all'uscita della stazione di Porta Susa. Qualche momento di paura tra i viaggiatori in stazione per il forte e improvviso rumore di ferraglia, ma nessuna conseguenza né per il personale in servizio sul locomotore, né tantomeno per le decine di passeggeri che in quel momento erano sulle pensiline della stazione, a circa un centinaio di metri dal punto deragliamento. La causa, secondo quanto hanno potuto accertare i tecnici, sarebbe stata la rottura di un asse delle ruote del vagone. Un cedimento che si fosse verificato cento metri prima avrebbe potuto avere conseguenze drammatiche.

L'incidente si è verificato poco prima delle 11, all'ingresso della galleria che oltrepassa piazza Statuto per sbucare poi in corso Principe Oddone. Il vagone centrale di un treno merci francese (la dodicesima di ventisei cisterne vuote), che attraversava a velocità ridotta Porta Susa viaggiando verso la Stazione Dora, proprio all'imbocco del tunnel è inclinato su un fianco «appoggiandosi» sui binari della direzione opposta. Il macchinista, che si è subito reso conto di quanto era successo in coda, ha immediatamente bloccato i freni, ma i binari sono comunque stati danneggiati. Impossibile, dunque, il passaggio di qualunque treno in entrambe le direzioni (sono soltanto due i binari che in quel punto scorrono nel tunnel-imbuto sotto piazza Statuto).

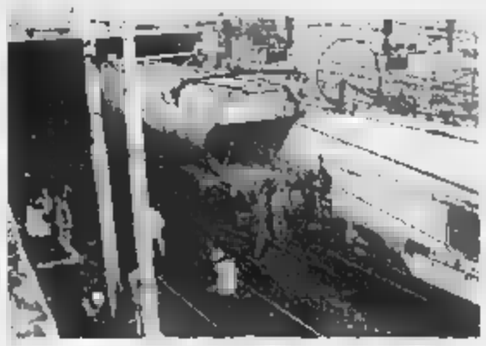

Il vagone cisterna dei merci è uscito dai proprio all'imbocco della galleria che oltrepassa piazza Statuto

Il traffico è rimasto bloccato su tutta la direttrice per circa quattro ore (Intercity deviati verso Alessandria). Fino alle 14,30 nessun convoglio è potuto transitare nel tratto compreso da Porta Susa alla Stazione Dora. E i passeggeri dei treni in arrivo e partenza sono stati trasbordati da una stazione all'altra utilizzando un improvvisato servizio di bus-navetta. Disagi e proteste: i ritardi accumulati dai treni oscillati dai 30 minuti. «Ma una situazione di emergenza - spiegano dalla direzione compartimentale - si tratta di tempi contenuti, considerato il tipo di intervento che è stato necessario mettere in atto».

Per sgomberare i binari sono subito intervenute le squadre addette alla manutenzione che, sotto le direttive di tecnici ingegneri, hanno risollevato il vagone con l'aiuto di una speciale gru. Ore di lavoro a pochi metri dalle pensiline di Porta Susa, fino a quando, verso le 14,30, si è potuto liberare uno dei due binari. Una volta risollevato il vagone, per spostarlo è stato necessario sostituire uno dei blocchi delle ruote in acciaio prima di poterlo rimorchiare e liberare anche il secondo percorso.

Il traffico ferroviario è ripreso nel tardo pomeriggio, a partire dalle 16. Ma i primi treni si sono mossi ancora vuoti, limitandosi a caricare i passeggeri a Porta Nuova e Stazione Dora, dove nel frattempo erano già stati trasbordati. **[g. bra.]**

SAPER SPENDERE

Balconi sulla facciata Questione di decoro

BALCONI-terrazze con parapetti a frangisole, balconi ornati con piante e vasi fioriti, estetica e bellezza per rendere meno grigia e triste la facciata di una casa. Ma mancano problemi che rendono tesi i rapporti tra condomini.

Scrive C.A. da Alessandria: «Piano attico con terrazze esclusive delimitate da parapetti e frangisole, come nei balconi sottostanti. Sono stata costretta a rifare la pavimentazione e di conseguenza ho dovuto rimuovere il pavimento anche i frangisole pericolanti, che stati sostituiti con grigliato metallico che richiama la struttura preesistente. Ma il parapetto e frangisole ha natura condominiale, perché concorre al decoro estetico dell'immobile? E come ripartiscono le spese?».

Spiega l'avvocato Lorenzo Profeta: «La sostituzione del parapetto si è resa necessaria perché era pericolante. Dunque la spesa non è accessoria rispetto a quella dell'impermeabilizzazione. Di qui deriva che il metodo di ripartizione della spesa non è lo stesso adottato per il pavimento rifatto della terrazza. Per stretta analogia, si può ricordare la sentenza (n. 4948 del 1986) del Tribunale di Torino, III sez. civile: "Il balcone, in quanto concorre a un maggior godimento dell'alloggio..., è di proprietà del singolo proprietario dell'appartamento. Il proprietario ne gode in modo esclusivo è tenuto a tutte le spese alle sue facoltà d'uso. Viceversa il balcone nel suo aspetto esteriore fa parte della facciata dello stabile condominiale in quanto concorre a formarne decoro, armonia e aspetto ornamentale. Quindi l'assemblea può deliberare le relative spese di manutenzione straordinaria di rifacimento frontalini e cornicioni dei balconi e porli a carico di tutti i condomini come spese di quel bene comune che è la facciata"».

Questa sentenza - aggiunge il legale - trova conferma nella giurisprudenza del Supremo Collegio. Ovviamente però, nel solco della lettrice, dovrebbe anche esaminare attentamente il regolamento condominio, dal quale potrebbe derivare una soluzione diversa da quella appena indicata.

La stessa sentenza anche per Laura T. di Torino, il signor Piccoli, Gianmaria E., R. S. e il signor Rodolfo. I loro quesiti riguardano tutti balconi sbrecciati e pericolanti sul lato facciata.

★Mauro di Asti ha un alloggio in un condominio in una cittadina di mare in Abruzzo ed ha abbellito il balcone con fiori e piccole piante ornamentali. «Ma l'anno scorso un condomino si è lamentato per due piccole piante di oleandro - secondo lui - gli toglievano la vista del mare. Il tema è stato affrontato dall'assemblea in una cagnara generale e si è giunti alla decisione di nominare una sorta di comitato per giungere a una soluzione, visto che ho rifiutato di togliere le piante. Ora mi è arrivata una lettera nella quale mi si impone di togliere le piante. Allego regolamento di condominio».

Il legale spiega: «Il regolamento di condominio del lettore non solo non vieta di tenere vasi o piante sui balconi, ma all'art. 15 addirittura ne autorizza la collocazione purché tali vasi siano muniti di riparo fisso e siano incassati in modo da impedire lo stillicidio dell'acqua. D'accordo. Ma questo non autorizza a togliere al vicino la vista del mare. Quindi la ragione non è tutta da una sola parte. Per ora il condominio appare in torto quando l'assemblea ha deciso di nominare un comitato. Se si tratta di facoltà decisione attribuita al comitato, l'assemblea ha sbagliato e la decisione è giuridicamente nulla, tanto più che non stabilì che il comitato dovesse fare una relazione all'assemblea, unica sovrana nel prendere un provvedimento di qualsiasi tipo. Così in pratica si è soltanto esautorata l'assemblea».

★Ricordiamo ancora a tutti i lettori che ci chiedono stime di quadri, sculture e porcellane che non avranno risposta coloro che inviano lettere senza alcuna fotografia dell'oggetto in loro possesso, perché la valutazione da parte degli esperti è impossibile su una semplice descrizione approssimativa o sul nome di un autore.

Simonetta

IN BREVE

PIEMONTE E VALLE D'AOSTA

Strage To-Savona perdono la vita in quattro

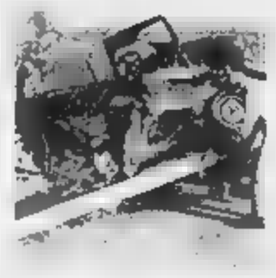

FOSSANO. Quattro morti e due feriti ieri in uno schianto frontale sulla Torino-Savona. L'incidente, verificatosi durante un sorpasso sull'ultimo tratto di pianura dell'autostrada ancora a carreggiata unica, è accaduto verso mezzogiorno. Le vittime sono Piero Rosso, anni, la moglie Daniela Genovesi, 41 anni, residenti a Chianocco, in Valle Susa (che viaggiavano una «X 19»); la milanese Adele Giuliani, 64 anni, e Chiara Bacchini, 29 anni, di Massa Carrara, a bordo di una «Dedra» con Enrico Cervi e Maria Angela Guenzoni, milanesi, di e 60 anni, rimasti feriti.

L'autostrada è rimasta chiusa per tre ore tra Carrù e Fossano. L'ex ministro Costa ha inviato un telegramma a tre ministri chiedendo di «fermare la strage crudele».

Fiera di Baudolino in premio

ALESSANDRIA. Non sarà il Superenalotto i premi della lotteria alla Fiera di S. Baudolino (estrazione alle 18) apprezzabili: un tartufo da tre etti e bottiglie di vino doc al primo; ancora 365 bottiglie ciascuno, dal 2° al 5° estratto. La fiera, grande kermesse prodotti locali, si chiude stamane con la mostra del tartufo e poi tanti assaggi e menù. Tartufi in mostra oggi anche a Cella Monte e Serralunga, nel Casalese.

«Il lupo italiano rischia l'estinzione»

TORINO. Nuovo, disperato, appello di Mario Messi presidente dell'Ente tutela del lupo italiano: «Se non arriveranno le risorse promesse da enti pubblici e banche torinesi, rischiamo davvero di sparire». La legge che finanzia l'allevamento di questa razza è tornata alla Camera dopo il sì del Senato. «Non sappiamo però quando verrà approvata - dice Messi - mentre il nostro ente non ha più risorse finanziarie disponibili».

Omegna, anche dal pulpito si può l'ospedale

OMEGNA. A difesa dell'ospedale «Madonna del Popolo» di Omegna scendono in campo anche i sacerdoti. Con un'iniziativa che non ha precedenti questa mattina in tutte le parrocchie del lago d'Orta durante le Messe i sacerdoti leggeranno un messaggio del parroco omegnese, don Giovanni Zolla, vicario del Vescovo di Novara, in cui s'invitano i fedeli a partecipare alla manifestazione che si terrà sabato a difesa dell'ospedale cusiano che ha già perso diversi reparti negli ultimi anni e per il quale sussistono timori di un ulteriore forte ridimensionamento. «La nostra partecipazione non è politica ma a sostegno dei valori della persona - ha dichiarato don Zolla. L'ospedale è sorto negli Anni 60 con l'autofinanziamento della popolazione di Omegna e si è arricchito di strutture grazie a benefattori.

Il ritorno di Eco a

MONF. Umberto Eco ieri è stato ospite dell'accademia culturale de «L'Erca»: un ritorno alla cittadina piemontese in cui visse per due anni, giovane studente sfollato Alessandria, tempo di guerra. L'«Erca», su licenza della Bompiani, ha pubblicato un libretto curato da Carlo Nosenzo, in cui sono riportati i brani riguardanti i personaggi nicesi descritti ne «Il pendolo di Foucault»: dal direttore dell'Oratorio salesiano don Celi (don Tico romanzo) ai suonatori della banda

Centro revisioni veicoli apre sede a Scarnafigi

SCARNAFIGI. Il sottosegretario alla Pubblica Istruzione ha inaugurato la sede di Scarnafigi (Cuneo) del Cor, il Centro Artigiano per revisione degli autoveicoli che, promosso dalla Confartigianato di Cuneo, conta 130 aziende artigiane del (autoriparatori, gommisti, elettrauto, carrozzieri) consorziati. L'officina di Scarnafigi è la seconda sede aperta dal Cor: in marzo è stata aperta la sede di Cuneo-Bernezzo mentre il 21 novembre sarà inaugurata la sede di Ceva.

Tempia colpito da convegno dell'Asl

BIELLA. Tutto il Biellese è in ansia per Elvo Tempia, 7 anni, (nella foto) ex deputato del pci e da tempo in prima linea nella lotta ai tumori. L'uomo è stato colto da un infarto ieri mattina, durante il convegno organizzato dall'Asl per illustrare i progetti della Sanità locale. Ora è in gravi condizioni all'ospedale Degli Infermi. Tempia è caduto a terra improvvisamente, mentre si stava accalorando al microfono per replicare all'intervento di un consigliere comunale. E' stato soccorso dai molti medici presenti, che gli hanno praticato il massaggio cardiaco.

Elvo Tempia è molto conosciuto in tutto Piemonte. E' stato anche vicepresidente della Provincia di Vercelli, e nel 1981 ha creato il Fondo anti-tumori dedicato al figlio Edo, che finanzia attività di prevenzione e di ricerca.

Sciopero nel Cuneese disagi per chi

TORINO. Le Ferrovie dello Stato comunicano che domani per uno sciopero del personale ferroviario addetto alla circolazione dei treni nel cuneese dalle 10 alle 17, potrebbero verificarsi limitazioni o soppressioni di treni regionali e interregionali in circolazione sulle seguenti linee: Torino-Fossano-Cuneo-Ventimiglia; Torino-Fossano--San Giuseppe- Savona; Alessandria-Cavallermaggiore; Saluzzo-Cuneo.

Lo zio detenuto deve lasciare il funerale

VERCELLI. Scade il permesso e un detenuto deve tornare in cella durante il funerale del nipote. Alessandro Giamblanco, in carcere a Vercelli, aveva ottenuto due ore per dare l'addio a Luca, sedicenne morto in un incidente. Il tempo concesso dal magistrato di sorveglianza si è però concluso prima che la salma del ragazzo fosse tumulata nel cimitero cittadino e a Giamblanco è stato impossibile fermarsi per l'ultimo saluto.

Aosta, l'ambulanza sparita ritrovata davanti a un pub

AOSTA. La centrale del «118» di Aosta ha chiesto aiuto ai carabinieri, venerdì sera: «Abbiamo perso un'ambulanza, lungo la statale 26, ma non riusciamo a trovarla. Forse c'è stato un incidente». Nulla di tutto ciò. Agli increduli carabinieri sono bastati pochi minuti per trovare l'ambulanza: era parcheggiata un marciapiede, i quattro indicatori di direzione accesi, di fronte ad un frequentatissimo pub di Arnad. E l'equipaggio, autista e barelliere, erano appoggiati al bancone, a mangiare e bere. Secondo i carabinieri, non erano idonei a proseguire il servizio, bevuto troppo. I titolari del locale dicono di aver servito loro soltanto panini, una Coca e una birra. I due dipendenti Usl stati immediatamente sostituiti, ma rischiano il licenziamento.

REGALI DA SOGNO PREZZI DA FAVOLA

Speciale Giocattoli

Alcuni esempi:

PASTA E PIZZA
89.000

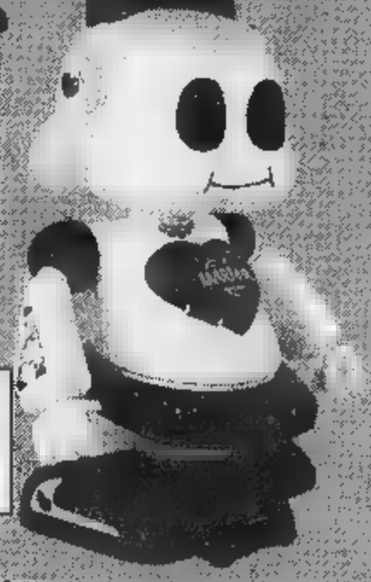

MARTINA CUORICINA
169.000

CALCETTO UNDER SIX GRAZIOLI
69.900

GODZILLA ACTION
54.900

FINO AL 24 DICEMBRE

ACQUI TERME (AL)
ALESSANDRIA
BIELLA
GENOLA (CN)
Centro Commerciale
MORTARA (PV)
Centro Commerciale Lomellina
OVADA (AL)
PARONA L. (PV)
Centro Commerciale Parona
PAVONE CANAVESE (TO)
Centro Commerciale Pavone
POCAPAGLIA (CN)
VERBANIA
Centro Commerciale

bennet

UN MONDO DI BENE

CHE BELLA SORPRESA!
Fino al 31 Dicembre 1998
la nuova raccolta punti
con fantastici premi.
COLLEZIONA
I NUOVI REGALI.

AUT. MIN. D. M. n. 6/121405 del 30/07/1998 - PROT. n. 2/4/41733/98 del 02/07/1998 - PROT. n. 14256 del 31/07/1998
I PREZZI POSSONO SUBIRE VARIAZIONI NEL CASO DI EVENTUALI ERRORI TIPOGRAFICI. RIBASSI O MODIFICHE ALLE LEGGI FISCALI

EDALFA CIGLIANO (VC)
VENDE
SUZUKI SJ 413 JX 4WD £. 9.850.000
RANGE ROVER S.W. GPL £. 12.700.000
ASTRA 2.0 GSI 16 V £.
0161/433923

LA STAMPA
VERCELLI
E VALSESIA

Domenica 8 Novembre 1998 — REDAZIONE: VIA DUCHESSA JOLANDA 20. TEL. 0161.217.850 / 0161.54.747. FAX 0161.257.009 — vc 35

EDALFA CIGLIANO (VC)
VENDE
FORD COURIER BZ 1.3 £.
VW POLO D S.W. CL £.
100 NX COUPE £.
PASSAT S.W. 1.8 A/C £. 14.750.000
S.W. 1.6 TE CAT. £.
0161/433923

Il sondaggio di Datamedia-La Stampa sull'attività del Comune

Vercelli, fiducia al sindaco

I problemi e le aspettative della città

VERCELLI. Dopo il sondaggio sulla Ztl del marzo scorso, Datamedia torna a far discutere la città. E lo fa scodellando una «pagella» sugli amministratori, che arriva dopo le polemiche sulla Ztl ■ qualche mese prima della tornata elettorale.

Cinquecento i cittadini intervistati, per telefono e in modo anonimo, scelti in modo scientifico, secondo un campione selezionato per età, sesso ■ zona di residenza, tra i 42.090 residenti maggiorenni di Vercelli.

Qualche flash sui risultati. Il sindaco Bagnasco cavalca l'onda della notorietà (oltre il 90 per cento) e del gradimento (64,4). I suoi assessori escono un po' meno gettonati.

In complesso però la squadra si porta a casa oltre il 58 per cento di giudizi positivi. Anche se, ■ lasciamo ai politologi il compito ■ capire, la maggioranza dei vercellesi intervistati giudica l'amministrazione «lontana» dai bisogni reali della gente.

E ■ proposito di problemi da risolvere, i vercellesi mettono al primo posto, guarda un po', la viabilità (traffico, strade, parcheggi, etc.), e solo, si fa per dire, al secondo la disoccupazione. Segue il tema ambientale: il 15 per cento pensa che si presti attenzione al verde, all'inquinamento, etc. Tra i «non problemi», o quasi, la delinquenza e la microcriminalità (6,6), l'immigrazione (5,4), la carenza di alloggi (1 per cento). E c'è persino chi, ed è l'1,4 per cento, sostiene che a Vercelli va tutto bene. L'ultima tornata di domande riguardava il gradimento dei servizi. Stravince l'Aasm con una media dell'86 per cento di «sì». In caduta libera invece i trasporti e i parcheggi. Chiudono ■ manutenzione delle strade, ■ turismo e le concessioni edilizie.

[d. b.]

I SERVIZI A PAGINA ■

Dal sondaggio di Datamedia il sindaco **Gabriele Bagnasco** esce promosso a pieni voti, meno bene ■ giunta. Tra i problemi più urgenti da affrontare i vercellesi mettono traffico e parcheggi davanti all'occupazione

Giornata storica per l'agricoltura vercellese

Il super Polo idrico da ieri è una realtà

VERCELLI. In una Sala Pastore affollata ■ soltanto ai tempi dei «premi ■ bontà», ■ stato siglato ieri lo storico accordo tra Ovest Sesia ■ Consorzio di Bonifica della Baraggia per la nascita del super Polo idrico, uno dei più importanti d'Italia. Testimoni dell'evento, il presidente della Regione Enzo Ghigo, il suo assessore all'Agricoltura Giovanni Bodo, la presidente della Commissione Agricoltura di Palazzo Lascaris, Silvana Bortolin, e il direttore generale dell'Associazione nazionale bonifiche Maria Martuccelli.

In sala, almeno duecento operatori agricoli, più un folto numero di ospiti: tra le autorità, ■ prefetto Porretti, il sindaco Bagnasco, il presidente della Provincia Valeri ■ gli onorevoli Rosso, Balducci ■ Sarca. C'era pure l'onorevole Renzo Franzo, grande protagonista di decenni di attività politica a favore dell'agricoltura: ■ lui l'applauso di riconoscenza di tutta la platea, caloroso come quello tributato alla memoria di Pietro Monti, che fu, conteporaneamente, direttore dell'Ovest Sesia e presidente della Baraggia.

E' stato il presidente della Camera di commercio (l'ente ospitante), Giovanni Carlo Verri a dettare la scaletta degli interventi. I primi a prendere la parola sono stati i presidenti dei due organismi: Roberto Calcagno e Piero Goio. Calcagno ha ripercorso le tappe storiche sia dell'Ovest Sesia (istituita nel 1853 da Cavour) sia del Consorzio della Baraggia (nato nel 1950). «Il progetto della fusione - ha detto Calcagno - è molto di più di una sfida o di una scommessa: è riunire in modo complementare e sinergico le risorse di cui ciascuno dispone, per dare concrete risposte all'agricoltura ed al territorio, adottando un modello istituzionale nuovo». E Calcagno ha sottolineato come la ricerca e la scelta di questa soluzione siano state rese possibili «dal disegno di legge predisposto dall'assessore Bodo» che prevede una figura nuova ■ particolare: il Consorzio d'irrigazione e bonifica.

A proposito di Palazzo Lascaris, Goio ha detto esplicitamente, rivolgendosi a Ghigo, che Ovest Sesia e Baraggia vogliono «coinvolgere la Regione nell'ambizioso progetto che oggi prende quota» e ha quindi sollecitato l'approvazione della legge-Bodo.

E' poi toccato ■ due direttori generali illustrare, in dettaglio, il progetto della fusione. Oggi ci limitiamo ad accennare appena agli interventi di Roberto Isola (Ovest Sesia) e di Carmelo Jacopino (Baraggia), riprometteondosi ■ trattarli più analiticamente nei prossimi giorni. Sul fatto che la «fusione» aiuterà ■ misura rilevante l'agricoltura vercellese, in un momento particolarmente difficile, si sono detti tutti d'accordo: da Ghigo a Maria Martuccelli, da Silvana Bortolin a Bodo. Ghigo (con la Bortolin) si è augurato che la nascita del super Polo idrico rafforzi ancora di più «gli obiettivi della tutela e della salvaguardia», preservando ■ territorio dagli eventi calamitosi. Bodo ha chiuso la serie degli interventi. Poi i vertici di Ovest Sesia e Baraggia hanno sottoscritto lo storico accordo.

Enrico De Maria

Da sinistra i presidenti Roberto Calcagno (Ovest Sesia) e Carlo Goio (Baraggia) che hanno sottoscritto la «fusione»

La vittima è David Bertaglia, di Trino

Auto fuori strada muore a 19 anni

DESANA. Un ragazzo di Trino è morto ieri sera nella sua auto uscita di strada sulla tangenziale di Desana. ■ chiamava David Bertaglia, aveva 19 anni, ed ■ ■ figlio di Mario, l'ex presidente ■ Trino Calcio. E' un altro duro colpo per la famiglia, molto conosciuta in città: ■ gennaio alla periferia di Torino aveva perso la vita, pure lui in un incidente stradale, Marco Bertaglia, lo zio dello sfortunato giovane.

David ieri poco dopo le 20 era al volante della sua Opel Corsa bianca e probabilmente stava facendo ritorno a casa. Nel percorrere la tangenziale di Desana ■ ha perso il controllo della guida: l'auto si è capottata, è finita in un prato e da qui è di nuovo rimbalzata sulla strada. Altri automobilisti di passaggio hanno dato l'allarme: sono arrivati i carabinieri del paese e, da Vercelli, un'ambulanza del 118. Purtroppo per David non c'era più nulla da fare.

E' ancora difficile risalire alle cause della tragedia. La serata era limpida, la visibilità buona: l'auto potrebbe essere sbandata per un guasto o magari per un animale che potrebbe aver attraversato la strada all'improvviso. I carabinieri stanno cercando anche di capire a quale velocità potesse viaggiare la Opel al momento della prima sbandata.

Come si diceva, la stessa tragica fine era toccata sabato 17 gennaio allo zio Marco Bertaglia. L'uomo, che aveva 39 anni, quel giorno era rimasto coinvolto in un maxi tamponamento causato dalla nebbia sull'ultimo chilometro dell'autostrada Torino-Milano proprio alla periferia del capoluogo piemontese.

Ex disc-jockey a Radio comunità trinese, direttore tecnico e commissario di gara al Motoclub, lavorava come elettricista per una ditta impegnata nel cantiere Enel di Leri. L'uomo era su una Panda ferma in mezz■ alla carreggiata dopo aver tamponato un'auto che la precedeva: alle spalle era arrivato un furgone, finito in piena velocità sull'utilitaria. **[r. v.]**

E' da 1600 lire la schedina precompilata che ha centrato il fortunatissimo sei

Superenalotto, 10 miliardi a Biella

Vinti ieri sera in una ricevitoria di via Dante

BIELLA. La Dea bendata questa volta si è ricordata di Biella e ■ è fermata nella ricevitoria di via Dante di Oriano e Rosanna Canina: un negozietto vicino al centro storico nella z■ Nord della città, a due passi dal quartiere popolare di Riva.

E' qui, nella ricevitoria di Oriano Canina, che è stata giocata la combinazione vincente del concorso n. 89/98 ■ Superenalotto: 1600 lire puntate ■ numeri 15, 19, 25, 33, 40, e 68.

Il fortunato scommettitore si è già messo in contatto col titolare, naturalmente in maniera anonima. «Dovevamo andare a cena fuori - racconta la signora Rosanna - quando è squillato il telefono. "Grazie per averci fatto vincere", ha detto una voce molto commossa. Sembrava un uomo sui cinquant'anni. E poi ha riattaccato».

Nessun sospetto su chi possa essere? Se le ha telefonato a casa è perchè ■ conosce. «Purtroppo l'indizio non ci porta lontano - risponde Rosanna Canina -. Noi usiamo delle schedine personalizzate col nome della ricevitoria, i nostri nomi e i numeri del telefono. In più sia■ ache sull'elenco del telefono».

Felicissimo anche ■ signor Oriano che mentre appendeva il cartello con l'ammontare della vincita esatta (9.786.065.200) ha aggiunto: «Ho controllato. E' una giocata da ■■■ lire con una delle mie elaborazioni al computer. Sono molto contento che abbia portato fortuna a qualcuno. Spero che fosse qualcuno che ne aveva bisogno».

Oriano e Rosanna Canina ■ occupano della ricevitoria di via Dante da circa tre anni, e quella di ieri è stata la prima vincita importante: «La Dea Bendata era in debito con il nostro negozio - aggiunge il signor Oriano -. Pensi che la scorsa settimana qui da noi hanno realizzato ■■ 13 e otto 12 al Totocalcio ma avevano vinto appena 2 milioni». Quella di ieri è la più alta vincita mai registrata prima d'ora a Biella: nel '94 fu vinto un miliardo alla Lotteria dei Mondiali. **[r. s.]**

La festa ieri sera all'interno della ricevitoria di via Dante a Biella

INVERNO GARANTITO E SCONTATO

Un'esclusiva garanzia, concordata con Adiconsum, permette ■■■ le nostre clienti di fare valutare i loro capi da un team di esperti.
Se il capo non rispondesse alle caratteristiche dichiarate, saremo pronti a risarcirvi o a sostituire la pelliccia.

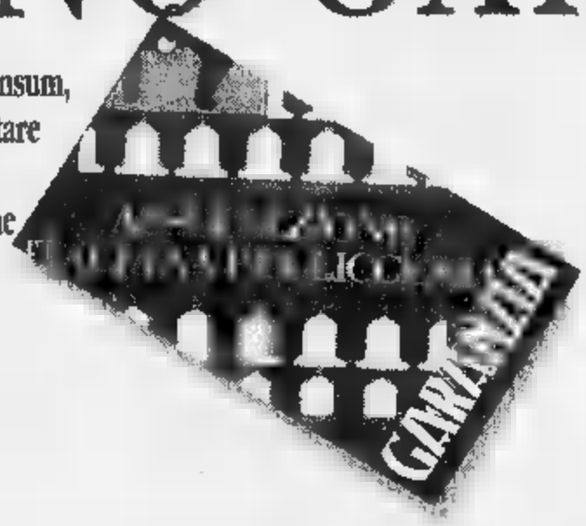

Se hai ■■■ pelliccia che ha fatto il suo tempo ■ vuoi cambiarla con una nuova quest'anno potrai usufruire di uno sconto, e il tuo vecchio capo verrà devoluto alla Croce Rossa Italiana.

Associazione Italiana Pellicceria
Associazione Italiana Difesa Consumatori e Ambiente

3 piani di Grandi Firme, nel cuore di Vercelli, in via Nigra, 18

CENOTTI
PELLICCE - ABBIGLIAMENTO - ACCESSORI

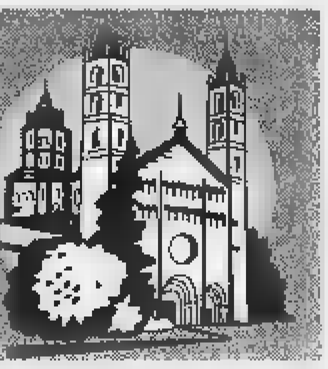

Il 64 per cento dei vercellesi ha fiducia nel sindaco, ma il «voto» dell'esecutivo è più basso

Bagnasco promosso, la giunta così così

La disoccupazione, il problema più grave

VERCELLI. Con [redacted] per cento di voti favorevoli la giunta Bagnasco, arrivata quasi al termine della legislatura, supera gli esami di gradimento della città. Parola di Datamedia, che ha intervistato per il progetto «City Monitor» 500 vercellesi adulti.

Decine e decine le domande rivolte dai ricercatori alle «cavie» per approfondire gli umori dei cittadini verso gli amministratori. E le risposte dei 500 (60 maschi e femmine tra i 18 e i 24 anni, 174 tra i 25 e i 44, 162 tra i 45 e i 64, e 104 oltre i 65) raccontano che Bagnasco e i [redacted] assessori soddisfano nel 58,8 per cento i vercellesi.

Solo una minoranza, il 30,4 per cento, ne dà un giudizio negativo, e il 10,8 [redacted] sa o non vuole rispondere.

Suona quindi poco «leggibile» [redacted] dato seguente. Alla domanda «lei sente l'amministrazione comunale vicina o lontana ai bisogni dei cittadini?», il 44,4 per cento ha detto «vicina», ma la maggioranza (45,2), seppur risicata, afferma «lontana»: molto lontana il 14,8, e abbastanza lontana il 30,4. Il solito 10,4 per cento, tace.

Ma, tra somme e differenze, un dato è inconfutabile: il sindaco Bagnasco, conosciuto dal 91,6 per cento degli intervistati (neanche Castellani [redacted] Torino è riuscito a fare meglio), si laurea con lode, portandosi a casa il 64,4 per cento della fiducia dei vercellesi, così suddivisa: molta 25,8; abbastanza 38,6. Contrari il 32,3, [redacted] solo il 3,3 non sa rispondere.

La sua squadra, [redacted] verità, [redacted] cava meno bene. Tre [redacted]ri, Gianni Mentigazzi (Cultura, Scuola e Sport), Piero Odone (Commercio e Industria) e Maria Pia Massa (Politiche sociali) passano il turno sia della notorietà sia della fiducia, mentre Giancarlo Boglietti (Lavori pubblici e urbanistica) [redacted] Tommaso Parolo (Bilancio) sono poco noti (rispettivamente 45,2 per cento e 30 per cento), e non «sufficientemente» affidabili: 46,7 per cento Parolo [redacted] 35 per cento Boglietti.

In coda c'è anche l'altra donna della giunta, [redacted] vice sindaco Maria Rita Mottola, che è molto conosciuta (59 per cento), ma che non ispira fiducia: 40 per cento di gradimento, contro un 51,4 [redacted] risposte negative e un 8,6 per cento di vercellesi che non rispondono.

Mentigazzi guida invece la triade dei «buoni»: conosciuto dal 59 per cento dei cittadini, è stimato dal 62,7; seguono Maria Pia Massa, 51,4 di notorietà [redacted] 55,3 di fiducia, e Piero Odone, che pur non avendo un assessorato tranquillo, è conosciuto al 54,6 per cento, ed è considerato affidabile dal 53,8 della gente.

L'altro pacchetto di domande di Datamedia scende nel dettaglio delle richiesta da girare alla giunta: «Secondo lei in futuro, dal punto di vista della gestione dei servizi comunali, su quali aspetti si dovrà maggiormente intervenire?». E il 47,4 per cento chiede agli amministratori (o forse alla burocrazia?) maggior efficienza; il 37,6 gradirebbe un'informazione più completa [redacted] sistematica; il 28,2 per cento trasparenza; il 26,6 la rimozione dei ritardi e dei tempi d'attesa; il 25,2 efficacia. Il 24 per cento degli intervistati gradirebbe più cortesia e disponibilità e il 22 correttezza e assenza di privilegi. Il 9,4 non risponde e il 2,4 indica altro. Un bel rompicapo, che potrebbe però suggerire gli slogan giusti per la prossima, e incombente, campagna elettorale.

Donata Belossi

SEGNALI PER CHI E' AL TIMONE

Il sindaco Gabriele Bagnasco esce bene dal sondaggio La Stampa-Datamedia, meno bene ne escono i suoi assessori, ma grazie all'effetto-sindaco e al bel risultato del responsabile del settore Cultura e Scuola, Gianni Mentigazzi, l'esecutivo, globalmente, ottiene un gradimento del 58,8 per cento.

Hanno fiducia in Bagnasco ben 64 cittadini su cento contro, ad esempio, il 54 per cento incassato da Castellani [redacted] Torino e i 57 punti di Gianni Correnti a Novara. Un responso molto incoraggiante per [redacted] sindaco Verde di Vercelli, ma anche un esito su cui il primo cittadino dovrà riflettere. E vediamo perché.

I vercellesi si sono espressi in termini lusinghieri sul [redacted] mandato ma hanno addirittura riservato un plebiscito di consensi alla gestione dell'Azienda autonoma ai servizi municipalizzati (Aasm), premiata con l'87 per cento di pareri positivi sui servizi luce e acqua. E pure l'Azienda nettezza urbana (Amnu) piace al 74 per cento dei bicciolani. Anche questo è un risultato inequivocabile: i cittadini sono a dir poco entusiasti delle due Municipalizzate. Non sarà dunque facile, per il sindaco, trovare la motivazione per congedare gli attuali presidenti, affidando pieni poteri ad un nuovo amministratore (non vercellese, a differenza di Gaietta e di Reis) per la gestione della super Azienda che nascerà dalla fusione di Aasm e Amnu.

Un altro dato sul quale il sindaco dovrà soffermarsi [redacted] quello dell'emergenza-lavoro, indicato dal 45,6 dei vercellesi come [redacted] secondo problema «da impegnarsi [redacted] risolvere al più presto». Non è edificante che, a fine legislatura, una giunta venga bacchettata dalla città perché non ha ancora affrontato [redacted] questione tanto importante. E, infine, c'è da rilevare che, [redacted] primo posto (47 per cento di richieste) c'è sempre la questione-traffico (strade, parcheggi, piste ciclabili, etc.) tra le pratiche inevase. Messaggio chiaro: i parcheggi non bastano, anche se la giunta la pensa in modo diverso. [e. d. m.]

«Vogliamo lavoro e posteggi»

Criminalità e casa non sono un incubo

Viabilità e lavoro sono di gran lunga i *problemi dei problemi* per i vercellesi. Anche questo «City monitor» di Datamedia - così come la cronaca più o meno recente - fotografa una città che chiede occupazione, parcheggi, strade migliori, traffico più scorrevole e piste ciclabili dove pedalare tranquilli.

Per quasi un vercellese su due ed [redacted] egual [redacted] sono questi (con l'ambiente) gli argomenti sui quali sindaco e giunta devono impegnarsi per offrire subito soluzioni. Non si tratta di novità assolute, basta scorrere la rubrica «Lettere al giornale» che quasi ogni giorno rilancia numerose le proteste dei lettori proprio su questi temi.

Sulla viabilità una prima risposta, seppur per ora solo progettuale, è arrivata recentemente con la presentazione del nuovo piano del traffico: adesso dovrà essere approvato dal Consiglio comunale e non scioglie immediatamente tutti i nodi, ma almeno è una base su cui le future amministrazioni potranno lavorare negli anni a venire. Però i vercellesi chiedono risposte immediate.

Più complessa l'altra faccia dell'emergenza, l'occupazione. [redacted] caso Motorola [redacted]ta di stretta attualità mentre lunedì 16 [redacted] sarà una riunione del Consiglio comunale (aperto ai sindacati) interamente dedicata ai programmi di sviluppo economico. Al di là della diatribe politiche (anche all'interno della maggioranza) l'appello lanciato dai vercellesi attraverso Datamedia è chiarissimo: urgono soluzioni concrete.

Per gravità nessun tema, secondo gli intervistati (erano accettate risposte multiple), si avvicina a quei due. Piuttosto sorprende, in una città con il sindaco ambientalista, di trovare al terzo posto in questa particolarissima graduatoria il problema dell'ambiente. Seppur a notevole distanza da traffico [redacted] lavoro, la scarsa attenzione per l'ambiente, l'inquinamento [redacted] la mancanza di aree verdi (non si voleva piuttosto segnalare la poca pulizia?) rappresentano pur sempre alcuni degli argomenti più sentiti nella nostra Vercelli.

In risposta alle critiche ricevute, Comune e Amnu hanno più volte sottolineato il maggior impegno profuso dalle amministrazioni [redacted] questo campo. Attraverso «City Monitor» i vercellesi però dicono che non basta ancora e chiedono che si faccia di più e meglio.

Per il resto i problemi sono di minor peso generale [redacted] forse so[redacted] quelli stessi che emergerebbero da sondaggi condotti in tante altre città italiane: l'assistenza è nel mirino del 12 per cento degli intervistati; il catti[redacted] stato di fognature e acquedotti raggiungono il 10 così come la mancanza di strutture quali scuole, asili, biblioteche e case di riposo e l'inefficienza dei servizi pubblici. Appena un gradino sotto c'è la mancanza di strutture ricreative.

L'immigrazione e la delinquenza, che sono fonti [redacted] polemiche in molti centri, [redacted] Vercelli rappresentano invece un problema assolutamente secondario. Così come, inaspettatamente, lo sono l'alto costo e la man[redacted] di alloggi.

Infine c'è pure un'isola felice (piccola certo perchè [redacted] costituita da un solo vercellese su cento) che proprio non ha problema alcuno, vive in una città perfetta e non sente la necessità di chiedere nulla [redacted] sindaco [redacted] giunta. [f. co.]

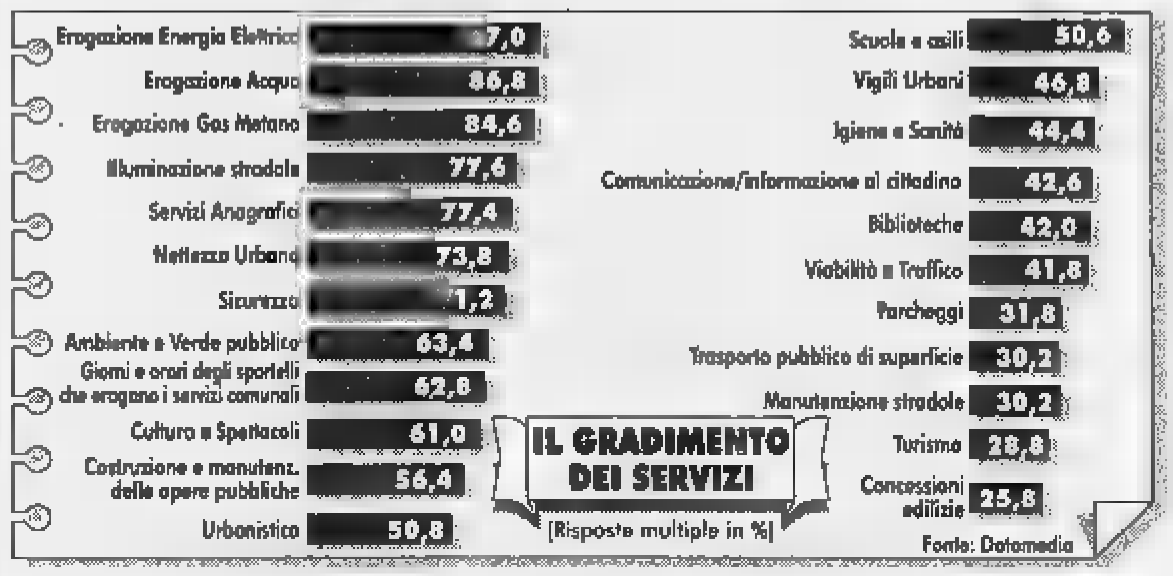

Servizi, trionfa l'Aasm

Benissimo acqua, luce e gas bocciati i trasporti pubblici

«City monitor» ha anche verificato il gradimento di una serie di servizi pubblici. Ed è un trionfo per l'Aasm (azienda municipalizzata) che occupa le prime tre posizioni.

Promosse [redacted] pieni voti l'erogazione dell'energia elettrica e dell'acqua (87 per cento di pareri positivi) [redacted] del metano (85). Ampio gradimento anche per l'illuminazione pubblica stradale e i servizi anagrafici.

Bene anche nettezza urbana ed ambiente ed [redacted] questo un dato in contro tendenza rispetto alla classifica dei problemi più gravi che segnalava emergenza (per quanto non gravissima) proprio in questi settori.

Un plauso anche al Comune in quanto organizzazione del lavoro di servizio al pubblico: per il 77 per cento degli intervistati il settore anagrafico è efficiente, per il 63 per cento il calendario di giorni e orari d'apertura degli sportelli va bene.

La città si divide a metà nel momento in cui [redacted] parla di scuole e asili: se [redacted] per cento dei vercellesi intervistati da Datamedia (anche in questo caso erano [redacted] risposte multiple) afferma [redacted] che il servizio funziona, il 36 per cento invece esprime critiche più o meno pesanti. Appena al di sotto della sufficienza (intesa appunto come [redacted] per cento di pareri positivi) troviamo i vigili urbani: 47 per cento di giudizi favorevoli, 49 di negativi.

L'insoddisfazione [redacted] fa pesante sul fronte dell'igiene, delle informazioni ai cittadini, della biblioteca e del traffico. Malissimo i parcheggi, il trasporto pubblico, la manutenzione stradale e il turismo. Per [redacted] parlare poi del servizio «concessioni edilizie» che chiude la fila in maglia nera con appena il 26 per cento [redacted]o di soddisfatti: ma nello specifico c'è da sottolineare che ben oltre la metà degli intervistati non si sente preparato per esprimere un giudizio. [d. b.]

[redacted] AL GIORNALE

«Donare gli [redacted]ni un [redacted] di generosità»

Il Consiglio Provinciale Aido, profondamente addolorato per la scomparsa di Luca Tessari, esprime un sentito ringraziamento ai genitori che hanno concesso l'autorizzazione all'espianto degli organi, compiendo un gesto di alto valore morale ed etico che ridà speranza a coloro che lottano contro il tempo in attesa di ricevere un organo.

Desideriamo ringraziare gli operatori sanitari che si sono adoperati in modo tale che l'operazione abbia avuto buon esito.

Mauro Chiocchetti
Presidente Provinciale Aido Vercelli

«Grazie per il ricordo del mio Francesco»

Voglio ringraziare il professor Grasso per aver pensato di dedicare un po' del [redacted] tempo al mio caro Francesco tramite il «Memorial Quadrangolare Francesco Greppi» di minibasket. Dico grazie alle squadre, ai genitori, ai nonni presenti [redacted] questa manifestazione. Ma un grazie voglio dedicarlo ai ragazzi di tutte le squadre.

Grazie, ragazzi, per avervi visto giocare. Grazie perché nel consegnarvi targhe e medaglie vi siete lasciati abbracciare: eravate sudati e accaldati, ma contenti come il mio Francesco. Francesco era presente, vivo con voi, [redacted] noi, che giocava.

Ho voluto serbare nel mio cuore quei momenti: sono stati troppo belli [redacted] ho ringraziato il Buon Dio che mi ha dimostrato la sua generosa presen[redacted]. Francesco Ceciu è vivo, più che mai.

Ausilia Greppi, Vercelli

NECROLOGIE

[redacted]

9-11-19[redacted] 8-11-1998
DOTT. PROF.
Antonino Scandaliato
In suffragio la moglie farà celebrare la S. Messa lunedì 9 novembre alle ore 18,30 nella [redacted] di S. Pietro Apostolo
Vercelli, 8 novembre 1998.

[redacted]MERI UTILI

AUTOAMBULANZE

Vercelli: (0161) 213.000 Croce Rossa; **Cigliano:** tel. (0161) 424.757; **Gattinara:** tel. (0163) 832.600; **Santhià:** tel. (0161) 92.91; **Trino:** tel. (0161) 801.465; **Borgosesia:** tel. (0163) 25.333; **Crescentino:** tel. (0161) 841.122; **Volontari Soccorso Grignasco:** [redacted] (0163) 418.617.

PRONTO SOCCORSO

Vercelli: S.Andrea telefono (0161) 593.333; ambul. telefono (0161) 217.000; **Gattinara:** telefono (0163) 822.245; **Santhià:** telefono (0161) 929.211. **Servizio emergenza sanitaria** 118 esclusivamente per i Comuni dell'Usl 11.

GUARDIA MEDICA

Vercelli: telefono (0161) 255.050; **Arborio:** telefono (0161) 86.384; **Borgosesia:** telefono (0163) 25.513; **Cigliano:** telefono (0161) 424.524; **Crescentino:** telefono (0161) 842.655; **Gattinara:** telefono (0163) 835.411; **Santhià:** telefono (0161) 929.200; **Trino:** telefono (0161) 829.585.

F[redacted]IE D[redacted]

A **Vercelli** oggi è di turno con apertura obbligatoria (9-12,30 [redacted] 15-20 a battenti aperti; 12,30-15 e 20-9 [redacted] battenti chiusi [redacted] con chiamata con ricetta medica urgente): *Farmacia Centrale*, via Fratelli Laviny 5, tel. (0161) 257.725.
Santhià: *Dr. Pietro Giuseppe Prando*, corso Nuova [redacted] 143, tel. (0161) 94.389.
Borgosesia: *Dr.ssa Liliana Merlo*, viale Varallo 150, [redacted] (0163) 21.910.
Varallo: *Dr. Anselmetti*, via Umberto I° 25, tel. (0163) 51.190.

[redacted]

Vercelli: telefono (0161) 256.792; **Santhià:** telefono (0161) 929.218; **Gattinara:** telefono (0163) 822.975.

IGIENE E SANITA' PUBBLICA

Vercelli: telefono (0161) 217.766; **Santhià:** telefono (0161) 929.212-929.227; **Borgosesia:** telefono (0163) 22.492; **Varallo:** telefono (0163) 52.486-52.092; **Gattinara:** telefono (0163) 822.364-822.357.

SERVIZIO VETERINARIO

Vercelli: telefono (0161) 257.140-41.212; **Santhià:** telefono (0161) 929.283; **Borgosesia:** telefono (0163) 52.486; **Gattinara:** telefono (0163) 822.344.

Voluta dal senatore Piero Lucca nel 1904 è stata ricreata dall'Aasm

La fontana dei vercellesi «doc»

Ieri l'inaugurazione davanti al Sant'Andrea

VERCELLI. Ora sarà possibile, «'na sera a'la stasion» bere di nuovo l'acqua «dal Lüca», grazie al paziente lavoro storico del presidente del Belle Arti, Amedeo Corio, e all'impegno dell'Aasm e del Comune di Vercelli. Ieri infatti, nei giardinetti dell'abbazia del Sant'Andrea, è stata inaugurata [redacted] fontana, rifatta dall'impresa Bona 1858, sul modello di quella commissionata nel 1904 dal senatore Piero Lucca.

Elegante lo scoprimento del monumento: il sindaco Bagna[redacted] ha tirato una cordicella, la stoffa è scivolata via, e dai beccucci è zampillata l'acqua, buona, come dicevano i nonni, per [redacted] ogni tipo di malattia. Il presidente dell'Aasm, Giorgio Gaietta alla fine della cerimonia ha offerto ai vercellesi presenti bicchierini di carta, e così è ripresa subito l'antica tradizione che vuole i bicciolani golosi di quest'acqua sulfurea.

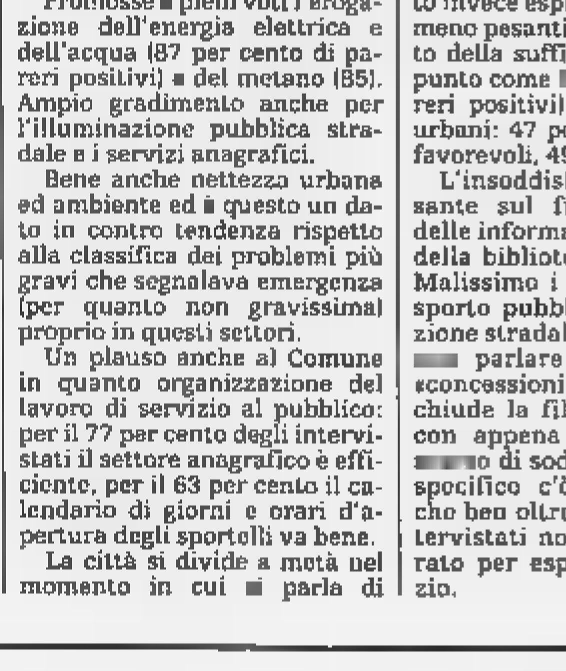

Subito dopo lo scoprimento della fontana da parte del sindaco, i vercellesi hanno assaggiato l'acqua più famosa della città (FOTO GREPPI)

Ma, sorpresa, il gusto non è più lo stesso: l'Aasm ha realizzato un nuovo sistema di trattamento dell'acqua potabile, ed ora l'acqua «dal Lüca» è inodore e insapore. Beppe Scarparo dei Celti, che mille volte ha intonato «Puvra d'ris» di Pino De Maria, [redacted] rimasto deluso per quest'inezia, già sognando, for[redacted] ad un revival davanti alla stazione. [d. b.]

Già posizionate le fioriere e adesso si attende l'arrivo delle panchine

Nuovo «look» per Borgosesia

Tagliate le vecchie piante; i lavori in centro

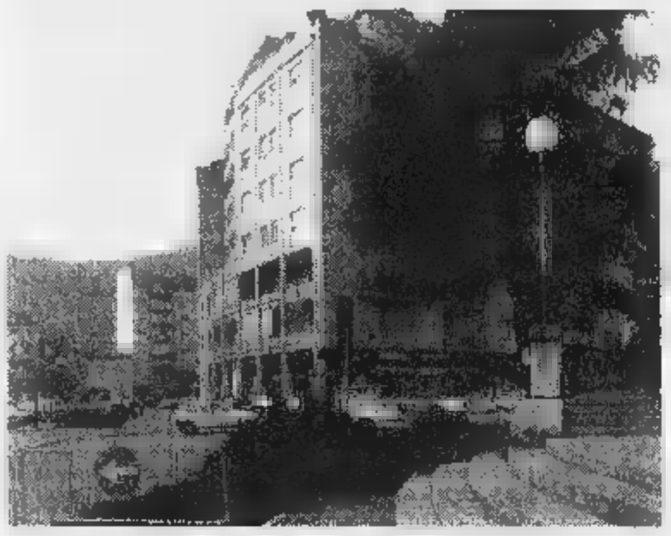

Operazione-verde a Borgosesia, dove sono state tagliate le vecchie piante (REOLON)

Il colpo d'occhio è stato evidente: all'improvviso è cambiata la visione panoramica da piazza Martiri verso il palazzo municipale: è sparito uno dei due grandi pini, tagliato su decisione dell'amministrazione comunale perché «stava diventando pericoloso vista la pendenza con cui si è sviluppato». Ma transitando in Partigiani si nota che è mutato l'altro scenario: sono sparite pure le piante dal giardino delle scuole elementari. I vecchi fusti sono stati sostituiti da giovani simili a quelle di viale Rimembranze.

In piazza Mazzini, invece, progressivamente si sta arrivando a quella che dovrebbe essere la sistemazione definitiva: il sindaco ha garantito che sarà tutto a posto per le giornate dello shopping natalizio. Le fioriere che sono state posizionate sono di dimensioni ridotte (un metro di diametro) in quanto vasi più grossi avrebbero creato imbroglio per le bancarelle del mercato del sabato. Per evitare che vengano parcheggiate auto tra un fiore e l'altro saranno perciò installati dei ripari in ferro. Al centro dell'isola pedonale verranno quindi sistemate panchine e grande orologio, quello che secondo Rotti dovrà essere «la ciliegina sulla torta della nuova piazza Mazzini».

Per Natale sarà ultimato anche il rinnovo di via Vittorio Veneto, mentre continua a complicarsi la storia del cantiere di Vercelli: i lavori sono fermi perché scavando si è scoperto un tratto danneggiato della fognatura, che dovrà essere rifatto. Aranco dunque dovrà ancora attendere diversi mesi per vedere sistemata la sua via principale. [l. fo.]

Auto si scontrano

Mezzaro di Cigliano è grave

CIGLIANO. Un meccanico di anni, Francesco Gianni, residente a Cigliano in corso Vercelli 74, è ricoverato all'ospedale Maggiore di Novara in prognosi riservata. L'uomo ieri, poco dopo mezzogiorno, stava provando sulla statale 11 una Panda appena riparata, quando l'auto è stata tamponata, in località Boscherina, da una Clio cui si trovavano due amici: Alex Bandirale, 21 anni, abitante a Tronzano in cascina Foglietta 8, e Marco Bessone, diciannovenne di Torrazza.

A seguito del violento urto la Panda è finita in un campo adiacente la strada. I soccorsi sono stati immediati e Francesco Gianni, dopo essere stato estratto dalla vettura, è stato trasferito a Novara con l'eliambulanza del 118. Nell'incidente Bandirali ha riportato lievi ferite, illeso il Bessone. [p. a. r.]

DALLA PROVINCIA

Vercelli e provincia

I distributori di benzina di turno

Questi i benzinai di turno oggi: a **Vercelli** resteranno aperti (turno C): Agip, via Walter Manzone; Fina, corso Matteotti; Ip, piazza Cugnolio; Esso, corso Avogadrodi Quaregna; Monteshell, corso Marcello Prestinari 168; Monteshell, corso Gastaldi 18; Fina, S.S. Torino. Questi, invece, gli impianti self-service: Agip, piazza Solferino; Q8, corso Gastaldi 14; Fina, corso Prestinari 148; Tamoil, piazza Mazzucchelli; Ip, piazza Cugnolio; Esso, Avogadro Quaregna; Monteshell, corso Prestinari 168; Q8, piazza Sardegna; Fina, strada statale per Torino; Agip, via Torino. **Borgosesia** resteranno aperti i seguenti distributori (turno A): Ip, via Montrigone e Monteshell, viale Varallo. Gli impianti self-service in funzione sempre: Esso, via Veneto; Agip, via Veneto; Erg, via Montrigone. A **Varallo** (turno C): Q8, via Brigate Garibaldi con self 24 ore. Infine a **Trino** (turno E): Q8, via Fratelli Brigone 8.

Vercelli

Escursione in Liguria con visita all'Acquario

Oggi, alle 13, con partenza da Vercelli in corso Libertà 20 (Agenzia Stat) si potrà raggiungere in pullman Genova per visitare l'Acquario e la nuova nave oceanica. [g. bar.]

«Un paese d'oggi», una proiezione di diapositive

Alle 16 di oggi nella sala dell'oratorio di Villata verrà presentata proiezione diapositive. Titolo: «Un paese d'oggi, Villata», racconto fotografico di Celo Bellardone e Dino Boffa. [g. bar.]

Greggio

Tutte le cerimonie per l'Unità nazionale

Si terranno oggi a Greggio le cerimonie per l'Unità nazionale. Alle 10,30 è in programma il raduno degli abitanti nella piazza del Comune, seguirà la deposizione di una corona alla lapide dei caduti. Dopo la messa, poi, l'Associazione combattenti si ritroverà per il pranzo mentre alle 15 gli alpini organizzeranno una castagnata. Durante l'appuntamento saranno raccolte offerte a favore dell'Associazione di volontariato «Insieme». [g. mo.]

Vercelli

Atti osceni, donna patteggia in pretura

Davanti al pretore ha patteggiato un'ammenda di tre milioni: Mirella Belloino, 46 anni, vercellese, era accusata di atti osceni in luogo pubblico per essersi appartata in auto, vicino al fiume Sesia, con un ragazzo pavese. I fatti risalgono a quattro anni fa e la donna ha ottenuto di commutare in ammenda la pena di giorni reclusione e di un milione di multa. Il ragazzo, accusato in concorso, ha pagato una multa di 2 milioni e 300 mila lire. [r. s.]

Il 17 altra riunione

Cobas del riso l'ultimo il summit

VERCELLI. Aggiornata a data da destinarsi la riunione dei Cobas del riso programmata per la sera del 17 novembre nel salone Dugentesco: il rinvio è stato motivato con la proclamata indisponibilità degli europarlamentari che erano stati invitati a parteciparvi. «In queste condizioni - spiega Edoardo Zorgno, che si occupa dei rapporti con i media - l'incontro sarebbe diventato un monologo».

Una riunione, comunque, quella al Dugentesco ci sarà: la terrà (ma a titolo personale) il leader dei Cobas del latte ed ex senatore leghista Giovanni Robusti, che parlerà della tassa «Irap». Zorgno sottolinea che la presenza di Robusti non avrà alcunchè da spartire con i Cobas del riso, che ignora anche la scaletta dei lavori. «So soltanto - conclude - che il dibattito tra i presenti sarà incentrato sul tema dell'Irap; nei giorni scorsi Robusti ha tenuto analoghe riunioni a Mantova ed a Lodi». [w. ca.]

Fino al 5 gennaio

Poste, parte l'iniziativa Pacco di Natale

VERCELLI. E' già operativa in tutte le agenzie postali delle province di Vercelli e Biella l'iniziativa «pacco di Natale», che conferma anche quest'anno una lunga tradizione. Il servizio, che risponde alle caratteristiche «tempi rapidi, costi contenuti», consiste nella possibilità di inviare pacchi ordinari (esclusi quelli contrassegno) con peso fino a 5 chili.

Il pacco è diretto nella stessa città il costo è di 6 mila lire; di mila per tutte le altre destinazioni. Il recapito viene assicurato tutto il territorio nazionale entro il secondo giorno dalla spedizione se destinato nella stessa città ed entro il quarto per tutte le altre destinazioni: naturalmente dal calcolo del tempo di consegna vanno esclusi i giorni festivi.

L'iniziativa si concluderà martedì gennaio 1999. Ogni agenzia comunicherà l'ora limite di consegna per garantire la partenza del pacco nello stesso giorno. [w. ca.]

Per il Vercellese e Biellese

Pier Luigi Macco nuovo dirigente a capo della Forestale

Pier Luigi Macco

VERCELLI. Da giovedì scorso il dottor Pier Luigi Macco è il nuovo dirigente del Coordinamento forestale per le province di Vercelli e Biella: sostituisce il dottor Giancarlo Boccagni, che è andato in pensione dopo 40 anni di servizio.

Il dottor Macco, originario della provincia di Vercelli, è commendatore al merito della repubblica italiana ed ha frequentato il corso di alta formazione presso la Scuola interforze di polizia a Roma. Arriva da Novara, dove per nove anni ha diretto il Coordinamento distinguendosi nella repressione reati ambientali e nell'identificazione di cui erano stati abusivamente interrati rifiuti pericolosi. Per diversi anni ha lavorato in Sardegna coordinando i reparti della Forestale impegnati particolarmente nei periodi estivi nella lotta agli incendi boschivi; in qualità di amministratore forestale ha curato la conservazione dei territori della Val Grande prima dell'istituzione del Parco nazionale. Durante l'alluvione del novembre '94 è stato impegnato quale capo centro operativo nella province di Alessandria e Asti. [w. ca.]

Alla Camera di Commercio

Convention sull'Euro Raduno di esperti sabato a Vercelli

VERCELLI. «Convention» sul tema dell'Euro, sabato prossimo dalle 9 alle 13, nel salone «Pastore» della Camera di Commercio di piazza Risorgimento: in contemporanea con quella centrale nella sede Abi (Associazione bancaria italiana) di Roma, sabato prossimo Vercelli ospiterà una delle 103 «convention» locali programmate nel capoluogo di ciascuna provincia italiana.

Vi parteciperanno rappresentanti dell'Abi e di tutte le banche presenti nella provincia. La scaletta prevede alle 9,30 l'introduzione del prefetto di Vercelli Francesco Porretti; alle 9,45 il salone si collegherà in teleconferenza con la sede centrale Abi Roma, per seguire l'intervento di apertura del presidente dell'Abi e gli interventi istituzionali di esponenti del Governo, della Banca d'Italia, dell'Unione europea e della Banca centrale europea. Alle 12 inizierà la tavola rotonda la partecipazione del presidente della Camera commercio Giovanni Carlo Verri; di Antonella Bocciolone, dell'Unione industriale del Vercellese e della Valsesia; e di Roberto Magnaghi, direttore dell'Ente nazionale risi.

Gli organizzatori invitano alla partecipazione tutte le persone interessate ad ascoltare un aggiornato commento sull'ormai imminente introduzione dell'Euro prevista, come è noto dopo la fissazione irrevocabile dei tassi di dal 31 dicembre 1998, con l'apertura dei mercati finanziari del 4 gennaio 1999. [w. ca.]

L'ASSORTIMENTO DI 10 NEGOZI DI QUALITÁ

DOMENICA APERTI ore 15-19

residenze
"LA QUIETE" 1 - 2
SOGGIORNI PER ANZIANI
Cantavenna di Gabiano (AL)
Via San Carpoforo, 47

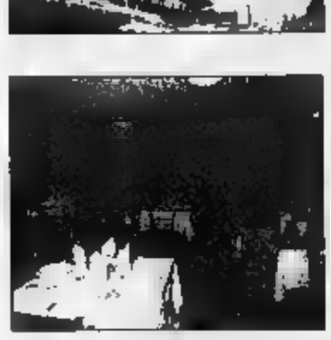

Il complesso residenziale «La Quiete» è inserito nelle incantevoli bellezze della zona, in posizione panoramica tutto orizzontale, articolato su un sedime pieno di sole, luce e verde. Le bellezze del paesaggio, pregevole patrimonio delle colline del Monferrato, sono abbondantemente tutelate la localizzazione del complesso permette il godimento e la contemplazione del panorama che ci danno la Pianura Padana, il fiume Po le Alpi.
Il complesso è dotato di ampi spazi collettivi sia chiusi che aperti per favorire i rapporti interpersonali. Le camere ad un posto o due posti letto sono tutte dotate di bagno privato. A richiesta le camere potranno essere arredate con mobili oggetti personali.
L'estesa area verde è attrezzata per passeggiate, sosta e conversazione all'aperto.
Il complesso è organizzato su tre livelli:
nel piano semi-interrato i servizi (cucina, lavanderia, stireria, locale disposizione del personale, cantina e magazzino);
al piano terreno troviamo il soggiorno con angolo bar, la sala televisione e giochi;
al piano superiore, servito da ascensore, la sala e un ampio terrazzo comune;
le camere con vista verso la Pianura Padana sono dotate di terrazzo privato.

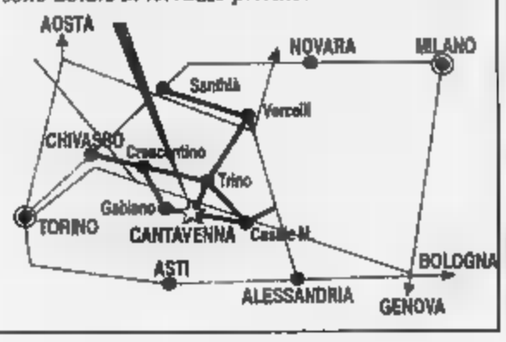

Disponiamo in questo momento di qualche che offriamo a tariffe ridotte a scopo pubblicitario, in quanto stiamo ampliando le strutture esistenti e costruendo nuova struttura in altra zona.

Per informazioni rivolgersi:
Impresa BOLTRI - Tel. 0161 843308 - 0142 945531

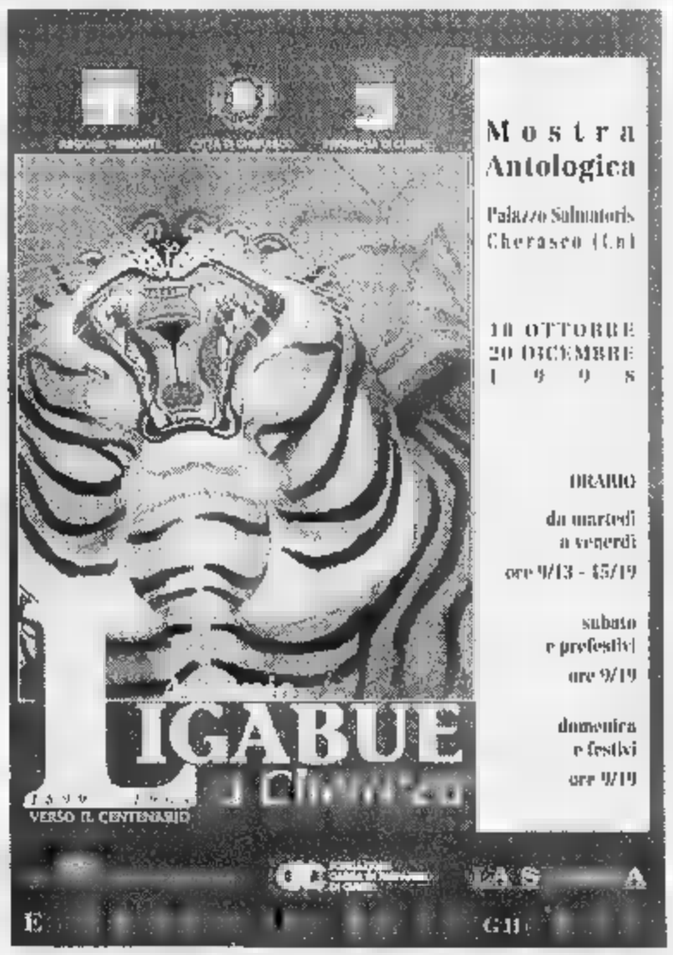

Dall'8 al 13 febbraio '99

LA STAMPA IN CLASSE

è il grande progetto didattico (N.I.E.)
riservato quest'anno esclusivamente ai ragazzi
delle **scuole medie inferiori,**
che si propone con nuove schede di lavoro.

Porta alla lettura critica del giornale, avvalendosi di esercizi che ne aiutano la comprensione.

L'insegnante che desidera aderire
al progetto dovrà compilare **con precisione**
il tagliando qui sotto pubblicato.

Tale tagliando dovrà pervenirci
entro il 21 novembre p.v.,
solo dopo che l'insegnante abbia ben definito:
- il numero degli studenti partecipanti;
- il numero delle copie da acquistare;
- l'indirizzo, preciso e dettagliato, dell'edicola dove avverrà l'acquisto.

Il materiale per sviluppare gli esercizi sarà
inviato gratuitamente alle classi aderenti entro fine gennaio '99.

Le copie di LA STAMPA riferite al progetto **dovranno essere acquistate** dagli studenti **ogni giorno dall'8 al 13 febbraio 1999 compresi***.

LA STAMPA IN CLASSE '98 - '99 — Compilare chiaramente in stampatello

SCUOLA MEDIA:
(scrivere per esteso il nome della scuola)

Classe e scz. Via N°

Città Prov. C.A.P.

Tel. / Preside
(pref. numero)

Nome e cognome dell'insegnante

N° allievi partecipanti N° COPIE CHE ACQUISTERANNO (previsione realistica)

NOME DELL'EDICOLA DOVE AVVERRÀ L'ACQUISTO

Via N°

C.A.P. Città Prov. Tel. /
(pref. numero)

Nome e cognome del TITOLARE DELL'EDICOLA

LA STAMPA

Il tagliando dovrà pervenire entro il 21 novembre 1998, per FAX al n° 011-568.24.96

N.B. Sono necessarie precisione e completezza dei dati, con particolare riguardo [illegible] "n° copie/acquisto" (la previsione deve [illegible] realistica) [illegible] "nome [illegible] indirizzo edicola": per quest'ultimo dato suggeriamo di prendere contatto con l'edicola scelta. Ricordare poi agli studenti [illegible] effettuare l'acquisto unicamente presso tale edicola.

*** Il progetto ha piena validità didattica solo se sviluppato tutti i 6 giorni: gli studenti sono pertanto invitati a recarsi in edicola quotidianamente.**

AVVERTENZA: Non verranno accettati tagliandi incompleti [illegible] compilati in modo generico.

ATTENZIONE: Per le SCUOLE [illegible] SUPERIORI c'è il grande [illegible] giornalistico

.Per informazioni: Numero Verde 167-243614

Il padre del Fondo anti-tumori s'è accasciato mentre parlava al microfono

Infarto, è grave Elvo Tempia

Dramma ieri alla conferenza della Sanità

Tempia, 78 amministratore e deputato del pci, è il creatore dell'omonimo Fondo per la lotta al A destra, un momento della conferenza dei servizi dell'Asl [PICHETTI]

BIELLA. E' grave Elvo Tempia, 78 anni, presidente del Fondo anti-tumori ed ex deputato del pci. Un infarto l'ha colto all'improvviso ieri mattina, alla «Conferenza dei servizi» organizzata per spiegare ai biellesi i progetti dell'Asl. Tempia è caduto a terra mentre si accalorava al microfono per rispondere a un quesito sull'acceleratore lineare. Ora è ricoverato al Degli Infermi: ieri pomeriggio s'è ripreso e ha riconosciuto la moglie, e il miglioramento lascia bene sperare i medici.

Elvo Tempia è conosciuto nel Biellese e in tutta Italia per il suo impegno nella guerra contro il cancro, la malattia che gli uccise il figlio Edo. A lui è intitolata la fondazione nata negli Anni 80. E proprio di uno dei possibili strumenti per la lotta ai tumori (l'acceleratore lineare) stava parlando ieri Tempia al salone di Biverbanca.

Il malore lo coglie mentre sta rispondendo al consigliere comunale Daniele Gamba. Ricorda le polemiche del passato e dice: «Se non ci fossero state, adesso lo avremmo già, l'acceleratore lineare». Poi s'interrompe di colpo, mentre spiega che Biverbanca era pronta a sborsare anche 40 miliardi per il costoso macchinario.

Qualche secondo di attonito silenzio, poi si scatena il parapiglia. I molti medici presenti si precipitano accanto ad Elvo Tempia, iniziando il massaggio cardiaco. Si fa spazio spostando le poltrone, il pubblico esce in corridoio: «Chiamate l'ambulanza attrezzata per l'intubatura». «Già fatto», risponde qualcuno. Alla figlia Simona si impedisce di entrare in sala, ma nessuno riesce a farla allontanare. L'ambulanza del 118 impiega un quarto d'ora per arrivare in via Carso, lasciando perplessi i presenti, mentre le notizie filtrano più dalla porta aperta che dai commenti.

I medici si alternano attorno al «mitico biellese», a terra con un pullover rosso rimboccato fino alle ascelle. «Ha già avuto un infarto - commenta un amico -, ma è impossibile fermarlo; è un uomo che, se deve finire, finisce in trincea». Arriva l'ambulanza. «Trentadue battiti al minuto, forse ce la fa». L'équipe del 118 lavora sodo per un quarto d'ora. Poi, alle 13,20, l'autolettiga parte per il Degli Infermi. La gente sfolla. A nessuno importa più della conferenza: tutti sperano che «lui» ce la faccia, ancora una volta.

Daniela Sandigliano

«Ecco i progetti dell'Asl»

Zenga elenca cantieri e acquisti In platea solo addetti ai lavori

BIELLA. Sono stati i biellesi i grandi assenti alla seconda Conferenza dei servizi sanitari, interrotta ieri all'inizio della parte più attesa (il dibattito) dal malore che ha colto Tempia.

Nel ruolo di protagonisti il direttore dell'Asl Giovanni Zenga e il suo staff: il dottor Adriano Guala, la direttrice sanitaria Ada Fattorini e l'addetta stampa Rita D'Ostuni. Fra il pubblico quasi solo addetti ai lavori, forse perché la conferenza non è stata divulgata in modo capillare. Fra le novità positive, i «cantieri» per neurologia (nella soppressa medicina C), due camere sterili al quarto piano per chirurgia, 40 posti letto più 10 per i malati di Alzheimer a Trivero (pronti in primavera) e il reparto per malati psichiatrici «stralciato» dal progetto del nuovo ospedale per accelerarne la realizzazione (entro il 2000). E ancora: l'acquisto, messo a bilancio per il prossimo esercizio, dell'apparecchio di litotripsia, il laser di fisioterapia per interventi fuori ospedale, il rifacimento delle camere a pagamento.

Zenga ha parlato del polo oncologico e della necessità di collaborare con Vercelli, mentre Ada Fattorini ha evidenziato il problema dei dipendenti: pur aumentando di numero essi considerano Biella un «transito» verso altre destinazioni più appetibili, e la chiusura della scuola per infermieri aggraverà la situazione. **[d. sa.]**

Roasio: Luca Lonano ha perso la vita in un incidente

Biellese di 19 anni muore nell'auto fuori strada

ROASIO. Tragico incidente la scorsa notte sulle strade vercellesi: un giovane è spirato all'ospedale di Borgosesia a seguito delle gravi lesioni riportate nello schianto della sua auto contro un albero. La vittima è Luca Lonano: aveva 19 anni e abitava a Biella in via Pajetta 51. Nell'incidente sono rimasti feriti altri due ragazzi che viaggiavano con lui.

Il fatto è accaduto pochi minuti dopo l'1,30, lungo la strada statale 142 «Biella-Laghi» in territorio di Roasio. I tre giovani erano a a bordo di una Renault Clio ed erano diretti verso il capoluogo biellese (a quanto sembra stavano rientrando dopo aver trascorso la serata in un locale della bassa Valsesia). Luca Lonano era al volante: seduti nella stessa auto si trovavano Alessandro Mosca di Verrone e Davide Belotti di Candelo, entrambi ventenni.

In un tratto rettilineo, in prossimità del crocicchio di Roasio, il conducente ha perso il controllo della vettura che, dopo aver sbandato, ha invaso la corsia opposta finendo fuori strada urtando prima un muretto, poi concludendo la corsa contro un albero. A causa dei ripetuti impatti, gli occupanti sono stati sbalzati fuori dall'abitacolo; la «Clio» è andata completamente distrutta.

Alcuni automobilisti di passaggio hanno dato l'allarme. Sono intervenuti sul posto i mezzi di soccorso del servizio di emergenza del «118», insieme a carabinieri e vigili del fuoco di Varallo. I tre feriti sono stati trasportati negli ospedali della zona.

Poche ore più tardi, intorno le 5,30, Luca Lonano è morto a causa di gravi lesioni e di una emorragia interna. I medici dell'ospedale di Gattinara hanno riscontrato fratture costali ad un polso a Alessandro Mosca, giudicato guaribile in una trentina di giorni, mentre Davide Belotti se l'è cavata con escoriazioni e contusioni: per lui prognosi di una settimana.

Ieri mattina la notizia della morte del giovane ha suscitato profonda commozione a Biella. In città la famiglia Lonano è molto conosciuta: il padre Antonio è un dirigente della società sportiva San Biagio mentre la madre, Angela, lavora al Fondo Tempia. Luca Lonano lascia nel dolore anche la sorella Manuela. **[p. q.]**

La vittima Luca Lonano

Consentita l'uccisione di 20 capi invece di 40

Caccia ai camosci, dal pm revoca parziale al blocco

BIELLA. La caccia al camoscio può ripartire, anche se con un minor numero di capi da abbattere. Il pm Nicola Serianni ha infatti firmato un provvedimento con cui il divieto assoluto, scattato a seguito dell'ormai nota denuncia di Pro natura, è almeno in parte decaduto.

Il blocco cautelativo della stagione venatoria all'ungulato è così stato messo da parte con un provvedimento che rende possibile l'uccisione di una quota minima di animali. Il numero è quello indicato dagli stessi ambientalisti, cioè una ventina di capi rispetto ai 40 «certificati» dal Comparto alpino. La Forestale si assumerà il controllo dei capi abbattuti.

La decisione del pm è stata autonoma e segue di pochi giorni la clamorosa protesta che i cacciatori hanno attuato venerdì davanti a palazzo di giustizia. Ma non è escluso che, a questo punto, siano le doppiette biellesi ad «autoescludersi» dalla caccia. «Domani sera è in programma una riunione tra tutte le associazioni venatorie - spiega il presidente del Comparto Guido Dellarovere -. Poiché restiamo convinti dei nostri conteggi, potremmo anche decidere di rinunciare ad andare a caccia, fino a quando questa questione non sia del tutto risolta».

Nel frattempo gli avvocati dei cacciatori hanno presentato un ricorso al Tribunale della libertà. **[d. p.]**

Datevi alla macchia.

Da oggi c'è più gusto a macchiare il caffè con il latte a lunga conservazione della Centrale. Perché in regalo c'è il bellissimo set di quattro tazzine da caffè in porcellana decorata. Perciò datevi alla macchia. Bastano 60 punti per scappare con le Tazzine della Centrale.

Solo con il Latte U.H.T. lunga conservazione Piemonte, Torino Tapporosa.

Trovate i punti su tutte le confezioni del Latte U.H.T. lunga conservazione. La promozione scade il 28/2/99. Leggete il regolamento sulla scheda raccogli punti che trovate sul punto vendita.

Aut. Min. n. 6/151836/98

Scappate con le Tazzine della Centrale.

Centrale del Latte di Torino

Per noi qualità è centrale.

Domani all'Odeon il celebre musical Usa, che apre la stagione di prosa

«Sister Act», aria di Broadway

A Biella le «suore» gospel della Thomason

Theresa Thomason

BIELLA. Ecco le suore ballerine: quelle [redacted] «Sister Act», famoso film e ora musical teatrale. Lo porta in scena domani, all'Odeon, la star di Broadway Theresa Thomason, eccezionale cantante gospel [redacted] primadonna di uno show scatenato, con cui [redacted]i apre la stagione di prosa.

La storia di «Sister Act» è abbastanza famosa: la donna di un gangster, obbligata [redacted] rifugiarsi [redacted] un convento, trasforma le suore «vere» in un grintosissimo coro. Nel *musical*, però, la trama [redacted] pochissimo: lo spettacolo è composto da trenta canzoni una dietro l'altra, con pochissimi intermezzi e parti recitate. Con la Thomason sono sul palco una ventina di attrici e coriste nere, più una band che le accompagna. Molti i pezzi famosi: «Oh Happy Day», «My Name Is Jesus», «We are On».

Insomma, c'è tutto [redacted] repertorio reso celebre dai due film con Whoopi Goldberg, che hanno fatto divertire mezzo mondo. Alte dosi di *gospel*, ma pure buon soul, rhythm'n'blues e perfino un po' di pop.

Theresa Thomason ha 38 an[redacted], e negli Usa è acclamata come una regina della musica leggera: ha cominciato a cantare da bambina nel coro della sua chiesa, e adesso gira [redacted] mondo con le «Sisters», il suo ensemble vocale. Ha fatto concerti davanti a 50 mila spettatori, e ha dominato [redacted] lungo le classifiche discografiche americane. Al punto che qualcuno, negli Stati Uniti, l'ha paragonata alla grande Whitney Houston.

Lo spettacolo comincia alle 21. [redacted]hi è senza biglietto può acquistarlo al botteghino del teatro Odeon. [g. bu.]

[redacted]

Teatro «giovane» a Cossato

Oggi il debutto, con due balletti su culto del corpo e riti primitivi

COSSATO. Parte oggi alle 16 la rassegna teatrale per i giovani: 17 appuntamenti fra danza, musica [redacted] prosa, organizzati dall'assessorato alla Cultura con la collaborazione dell'agenzia Torino Spettacoli (l'ingresso al Comunale equivale al costo di un biglietto del cinema).

S'inizia con uno spettacolo di balletto costruito in due parti, ed eseguito dalla Compagnia di danza del Teatro Nuovo di Torino: nella prima, «Troy games», su musiche di Bob Downes e coreografie di Robert North; nella seconda, «Stamping Grounds», su musiche [redacted] Carlos Chavez e coreografie di Jiri Kylian.

«Troy game» [redacted] una parodia del culto del corpo, dell'allenamento sportivo e dell'acrobazia, una danza tutta al maschile, giocata sul filo dell'esaltazione della forza, della bravura, [redacted] anche dell'ironia. Sei ballerini si sfidano a chi fra loro sarà il più bravo, in un crescendo di gags comiche ai danni del più giovane [redacted] quindi [redacted] esperto.

«Stamping grounds», storica creazione di Jiri Kylian, richiama invece uno dei più antichi e rituali movimenti della danza primitiva: battere il suolo (questo è il significato letterale del titolo). L'immagine del gruppo di danzatori che si agitano battendo i piedi per terra deriva dalle danze degli aborigeni [redacted] straliani, rielaborate in chiave moderna dal coreografo durante una visita nel giovane Continente. Il prossimo appuntamento è col giallo d'autore: domenica 15 [redacted] in scena la pièce «Trappola per un uomo solo», di Robert Thomas. [c. gi.]

A Vercelli

«Viotti» oggi finale di piano

VERCELLI. E' per oggi (ore 17) al Civico, la finale di pianoforte del concorso «Giovan Battista Viotti», organizzato dalla Società del Quartetto.

Questi i giovani pianisti che si contenderanno la vittoria.

Noriko Hshiguro, di Aichi (Giappone). Vincitrice del primo premio alla Japan Piano Audition di Tokyo nel '92, seconda al concorso «A. Schnabel» di Berlino nel '95 e terza al concorso di Saint-Nom la Breteche nel '96. Suonerà [redacted] concerto in Mi-bem. magg. Kv 271 di Mozart. **Mowako Takeda**, di Okkaido (Giappone). Prima alla Japan Music Competition di Okkaido nel '97, così come nell'edizione di Tokyo. Terza alla competizione «Maria Canals» a Barcellona. Eseguirà il concerto [redacted] Do magg. Kv 467 di Mozart. **Paolo Wolfango Cremonte**, di Vigevano. Nel '97 secondo al concorso «Pozzuoli» di Seregno. Si è perfezionato con La[redacted] Berman. Presenterà il concerto in Mi-bem. magg. Kv 271 [redacted] Mozart.

Verranno accompagnati dall'Orchestra sinfonica nazionale della Rai diretta da Nicholas Carthy. Biglietti d'ingresso: 15/10 mila. [g. bar.]

Vercelli, lo spettacolo al «Civico»

Storia della Cina fra danze e canti

A teatro sono di scena gli artisti cinesi

VERCELLI. E' per domani alle 21, al Teatro Civico, lo spettacolo della Compagnia artistica del Sichuan diretta [redacted] Zhang Kaiguo, che propone canti e balletti provenienti dalla Cina. Ad organizzare l'evento è la fondazione Teatro Nuovo [redacted] Torino con la scuola di danza Freebody di Vercelli.

Espressione corporea ad alto livello di virtuosismo, sulle tracce della storia, attraverso brani che narrano il passato della regione cinese del Sichuan e dell'intera nazione.

Le tematiche dei balletti si ispirano [redacted] romanzi d'epoca Ming [redacted] «Shuihu Zhuan» (Ai bordi dell'acqua), ad amori tormentati (Xijiao, bellissima fanciulla data in sposa al vecchio [redacted] Song Jiang, ma innamorata del giovane Zhan), a vicende delle minoranze etniche Khitan. Poi ad episodi tratti dall'opera classica «Bai she zhuan» (Il serpente bianco) che offriranno agli artisti in scena, la possibilità di esprimersi in una pièce di bravura con mimiche facciali [redacted] maschere colorate che simbolizzano stati d'animo.

Come è spiegato nella presentazione, la serata è «una grande occasione di confronto culturale ed artistico con una terra distante nel tempo [redacted] nello spazio dalla nostra». La tournée della compagnia del Sichuan, per la prima volta in Italia, è stata possibile anche per l'apporto della Regione Piemonte.

Prenotazioni domani alla scuola Freebody in via Farini 3, dalle 16,30 alle 19,30 (tel. 0161.215.023) e al botteghino dello stesso Teatro Civico dalle 20. Biglietti a [redacted] mila, ridotti 10 mila. [g. bar.]

GIORNO E NOTTE

Borgosesia

Il pomeriggio al Veleno

Nel nuovo Veleno club di via Varallo 18, ogni domenica dalle 14,30 si fa musica di tendenza con «surprise» dee jay.

Vercelli

Concerto all'Oscar

All'Oscar Wilde [redacted] via Trino a Vercelli questa sera, dopo le 22,30, terranno concerto gli Arcadia.

Santhià

Musica al Beverly

Oggi alle 15 e questa sera a partire dalle 21,30, al Beverly Hills, suonerà l'orchestra di Ernesto Macario.

Borg[redacted]

La domenica al Globo

Dopo le 21,30, sulla pedana del dancing il Globo, stasera è di scena l'orchestra Bagutti.

Biella

C'è il «Trio Hausopera»

Lunedì alle 21,15, al circolo Sociale, è in concerto [redacted] «Trio Hausopera», composto da Michele Mo (flauto), Alberto Bocchino (chitarra) e Paola Motta (pianoforte). La serata [redacted] promossa dal Rotary Club Biella, [redacted] favore della Rotary Foundation. In programma musiche di Borne, Rossini e Verdi.

Vercelli

Mostra a Studio 10

A Studio 10 espone Michele Protti. La mostra si intitola «Oggetti smarriti». Appuntamento fino al 22 novembre tutti i giorni 16-19, escluso lunedì.

Candelo

Memorial Battisti

Si ricorda Lucio Battisti, domenica 22 al cinema Verdi. L'Ana e la Pro loco hanno organizzato una serata di beneficenza per l'asilo «Vigliani»: suonerà il gruppo rock dei «G-Fours». L'ingresso è a offerta libera.

Ponderano

Arte dalla Liguria

Al Garden Bar Art Cafè (davanti all'Ipercoop) prosegue la mostra dei pittori liguri Federico Carlino, Sergio Parodi, Camillo Antonio e Maurizio Pellegrino. L'esposizione si può visitare tutti i giorni (tranne [redacted] lunedì) dalle 7 a mezzanotte: fino a domenica prossima.

Domani a Vercelli

Audrey [redacted] la [redacted]

VERCELLI. La fase vercellese della rassegna «Blues al femminile» ha inizio domani alle 21. L'organizzazione è sempre del Centro Jazz Torino con [redacted] Comune e PromoVercelli. In concerto al teatro Barbieri di via Parini ci sarà Audrey Morris in trio.

Per questo suo primo tour italiano, Audrey Morris di Chicago, è accompagnata dal [redacted] di Stu Genovese, con cui ha registrato per la Fancy Faire l'album «Afterthoughts». Al basso c'è invece Nick Schneider. Con la Morris, Schneider ha inciso la raccolta «Look Me Now» nel quale appaiono brani come «Judy» [redacted] «I Get Along Without You Very Well» di Hoagy Carmichael [redacted] «Slightly Less Than Wonderful» di Thomas Fats Waller. Biglietto a 12 mila lire.

Il bis del concerto di Audrey Morris in trio, all'auditorium comunale di Gaglianico è previsto per le 21 di sabato 14 novembre. La seconda blueswoman sarà Irene Reid (a Gaglianico il [redacted] novembre, a Vercelli il 4 dicembre). [g. bar.]

«I Sette contro Tebe» Martone da sbadiglio

SE volete metteteci pure nel banco dell'asino, ma per noi il signor Mario Martone con il suo «Teatro di guerra» è stato di una noia infinita. Due ore di agonia. E se il nostro vicino in platea [redacted] consente un bel plagio, per «I Sette contro Tebe» di Eschilo, preparati nei Quartieri Spagnoli di Napoli per [redacted] portati in scena nella Sarajevo in guerra, scriviamo che il film poteva benissimo durare sette minuti, uno per ogni tebano.

Detto questo, ammettiamo che l'idea era buona: le due guerre, il teatro, Napoli, i profili dei personaggi, l'utopia sconfitta. Ma [redacted] raccontata così, scusate. E' cinema o presunzione registica? Per noi è un 4, con dispiacere. Un dispiacere doppio, perchè i cinefili dei «Martedì» si sono davvero spaccati: Martone si è portato a casa del bigliettino che elogia un «film eccezionale» alla platea dimezzata dallo sbadiglio sul primo tempo: la media è comunque del 5,85 (5,10 il campione).

[redacted]

Essai col raddoppio

I «Martedì» al Nuovo Italia questa settimana raddoppiano. E raddoppia anche la possibilità di recensioni con il nostro concorso, che regala ai cinefili vercellesi un viaggio [redacted] Venezia, per due persone, offerto dall'agenzia Koki di Santhià. Martedì la rassegna propone «Al di [redacted] del desiderio» di Lance Young. Craig Sheffer, Sheryl Lee, Terence Stamp [redacted] Spalding Gray raccontano la storia di una coppia alla scoperta di emozioni e sentimenti: [redacted] solo sesso e terapeuti, piuttosto la ricerca di un rapporto umano duraturo.

Mercoledì invece arriva [redacted] primo film extra, con la [redacted] collocazione di mezza settimana: «I piccoli maestri» di Daniele Luchetti, presentato all'ultimo Festival di Venezia, [redacted] diviso pubblico e critica. [redacted] adesso Mino Givogre vuole provare il termometro del Nuovo Italia per il gruppo di universitari che vuole partecipare alla Resistenza ma di guerra e vita [redacted] davvero troppo poco. [r. m.]

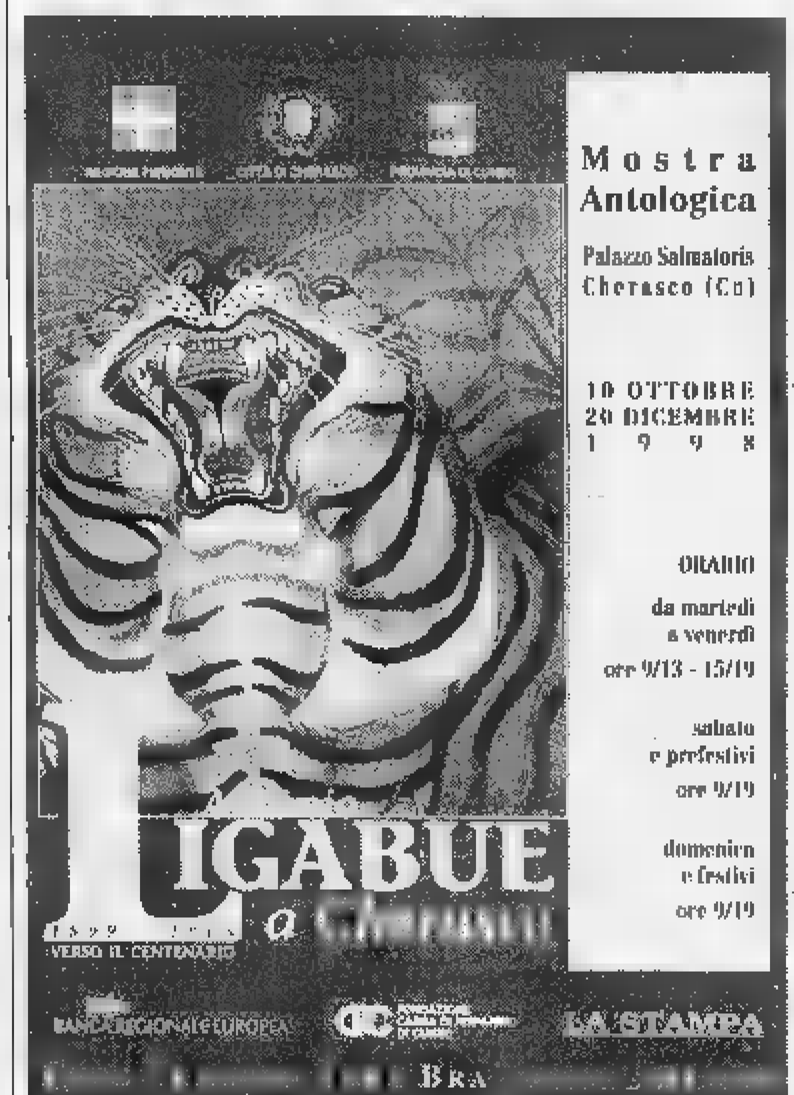

STASERA AL CINEMA

BIELLA

IMPERO. Inf. tel. 015-22 736 - 31.312. **Radiofreccia** di L. Ligabue. Lire 12.000, 10 000

ODEON. Inf. tel. 015-22 736 - 31.312. **Salvate il [redacted]dato Ryan** di S. Spielberg [redacted]. 14. Lire 12.000; [redacted].

SOCIALE Inf. [redacted] 015-22 736 - 31.312. **Delitto perfetto,** con M. Douglas e G. Paltrow. Prezzo unico L. 12.000.

[redacted]

[redacted] Inf [redacted] 0163-22 698. [redacted] **giorni sette notti,** con H. Ford. Or.: 15; [redacted]; 22 20 L. 10 000, [redacted]

[redacted]

[redacted] Inform. tel. 015-253 89.27. **Lola** [redacted] di Tom Twyker con Franka Potente. Or.: 20; 22.15. L. 11 000; 8000.

GIGLIANO

[redacted]

[redacted]

N. PRIMAVERA. Inform. [redacted]. 015-925.620. **Il signor Quindicipalle** di e [redacted] [redacted]ncesco Nuti e Sabrina Ferilli. Or.: 16; 20,15; 22,15. L. 10.000; 7000.

COSTANZANA

[redacted] **Sliding Doors,** con G. Paltrow. Ore 21 spettacolo unico. L. 10.000; 5000.

[redacted]

ANGELUS. Deep Impact. Orario spettacoli: 16,30; 21. Lire 7000.

[redacted]

EXCELSIOR. Inf. [redacted]. 015-767.323 **Gallo cedrone,** di e con Carlo Verdone. Or.: 15 spettacoli continuati. L. 10.000; 7000

[redacted]

[redacted] **COMUNALE.** CHIUSO.

SANTHIA'

[redacted] Inf. tel 0339-240.53.69. **The Tru[redacted] Show** con Jim Carrey. [redacted]: 15; 20; 22. L. 10.000; 6000

[redacted]

FELIX Inf. [redacted]. 015-242 31.18. CHIUSO.

[redacted]

ORSA. Tel. 0161-828.600. **Paulie - Il pappagallo che parlava troppo.** Or. 15; 16,40. **The Truman Show.** Ore 21,30. L. 10.000; 7000 e 9000; 6000.

VARALLO

SOTTORIVA. Tel 0163-54 265. [redacted] **Tru**[redacted] con Jim Carrey. Or.: 20,30; 22,30. [redacted] 9000, 7000.

[redacted]

ASTRA. Inf. or. tel. 0161-255.045. **X-Files,** di R. Bowman [redacted] D. Duchovny, G. Anderson [redacted] Orario apertura 15. Lire 12.000; 10.000

NUOVO ITALIA. Inf. tel. 0161-257.744. Inf. spett. tel. 0161-60 633. [redacted] **moglie,** di U. Chiti con M. G. Cucinotta. Orario apertura: 15. Lire 12 000; [redacted].

PR[redacted]. Inf. [redacted] 0161-259 047. **Radiofreccia,** di Luciano Ligabue. Orario apertura: 15. L. 12.000, [redacted].

VIOTTI. Inf. or. tel. 0161-250.845. **Salvate il soldato Ryan,** di S. Spielberg [redacted] T. Hanks. V. M. 14. Apertura Ore 15. L. 12.000; 10.000.

[redacted] **DOLBY.** Inf. tel. 0161-215.018. **Small Soldiers,** ore 15; 17. **The Truman Sh**[redacted] [redacted] Jim Carrey. Or.: 19,45; 22,10. L. 10.000, 8000.

LUX. Inf. [redacted]. 0161-213.375. **Anastasia,** di Don Bluth (cartoni animati). Orario spettacoli 19,45; 22,10. L. [redacted]; 6000

[redacted] **BARBIERI.** Via Parini 1. CHIUSO.

TEATRO CIVICO. Inf tel. 0161-255.544. Per il [redacted] Concorso [redacted]. di Musica «G. B. Viotti» alle ore 17 finale sezione di pianoforte con l'Orch. Sinf. Nazionale della Rai Radiotelevisione Italiana. Autori: Haydn e Mozart.

DUGENTESCO. Via G. Ferraris 103. CHIUSO.

NELLE SALE DI TORINO

ADUA 200 c. G. Cesare 67, tel. 856.521. **L'eternità e un giorno.** Or.: 15,30; 17,50; 20,10; 22,30

ADUA 400 c. G. Cesare 67, tel. [redacted]. **Gallo cedrone.** Or.: 15; 16,55; 18,50; 20,45; 22,45

AMBROSIO MULTISALA c. V. Emanuele II 52, tel. 547.007. Sala 1: **Salvate il soldato Ryan** (v.m. 14). Or.: 15,30. 18,45; 22. Sala 2: **The Truman show.** Or.: 14,30; 16,30; 1[redacted]; 20,30; 22,30. Sala 3: **Sliding Doors.** Or.: 14,30; 16,30, 18,30; 20,30, 22,30.

ARLECCHINO c. Sommeiller 22, tel. 581.71.90. **Delitto perfetto.** Or.: 16; 18,10; 20,20; 22,30.

CAPITOL via San Dalmazzo 24, tel. 540.605. **Gallo cedrone.** Or.: [redacted]; 18,10; 20,20; 22,30.

CENTRALE v. [redacted]. Alberto 27, tel. 540.110. **Lola corre.** Or.: 15,50; 17,30; 19,10; 20,50; [redacted]. Ingr. 12.000 Aiace 9000.

C. CHAPLIN 1 v. Garibaldi 32/a, tel. 436.07.23. **L'uomo che sussurrava ai cavalli.** Or.: 15,30; 18,45; 22.

C. CHAPLIN 2 v. Garibaldi 32/a, tel. 436 07.23. **L'eternità e un giorno.** Or.: 15; 17,30; 20; 22,30.

CIAK c. Giulio Cesare 105, [redacted]. 232 029. [redacted]**freccia.** Or.: 15,30; 17,50; 20,10; 22,30.

[redacted] v. Gorio 5, tel. 650.71.00. **Il signor Quindicipalle.** Or.: 16; 18,10; 20,20; 22,30.

DORIA v. Gramsci 9, tel. [redacted]. [redacted]. Or.: 16; 18,10; 20,20, 22,30.

ELISEO GRANDE p. Sabotino, tel. 447.52.41. **Gallo cedrone.** Or.: 15; 16,55; 18,50; 20,45; 22,45.

ELISEO BLU piazza Sabotino, tel 447.52.41. **Così ridevano.** Or.: 15; 17,30; 20; [redacted].

ELISEO ROSSO p. [redacted], tel. 447.52.41. **L'allievo.** Or.: 15,30; 17,50; 20,10; 22,30.

EMPIRE p. Vittorio Veneto 5, tel. 817.16.42. **Radiofreccia.** Or.: 14; 16,10; 18,20; 20,30; 22,40.

ERBA 1 c. Moncalieri 241, tel. 661.54.47. **I colori della vittoria.** Or.: 16,30; 19,30; 22,30.

ERBA 2 c. Moncalieri 241, tel. 661 54 47. **Sei giorni, sette notti.** Or.: 15,45; 18; 20,15; 22,30.

ETOILE v. B. Buozzi ang. v. Roma, tel. 530.353. **L'uomo che sussurrava ai cavalli.** Or.: 15,30; 18,45; 22.

[redacted] Po 30, tel. 817.33.23. **Armageddon.** [redacted]: 16; 19; 22.

FIAMMA c. Trapani 57, [redacted]. 385.2057. **Salvate il soldato Ryan** (v.m. 14). Or.: 15; 18,30; 22.

IDEAL c. Beccaria 4, tel. 521.4316. **Jolly blu.** Or.: 14,30; 16,30; 18,30; 20,30; 22,30.

[redacted] Po 21, tel. 812.59.96. **Sliding Doors.** Or.: 16; 18,10; 20,20; 22,30.

[redacted] S. Teresa 5, tel. 534.614. **Character.** Or.: 15; 17,30; 20; 22,30.

LUX Gall. S. Federico, t. 541.283. **X-Files - Il film.** Or.: 15,05; 17,35; 20,05; 22,35.

MASSIMO [redacted] Montebello 8, t. 817.10.48. **Racconto d'autunno.** (Francia 1998 102'). Or.: 16,30, 18,30; 20,30, 22,30.

NAZIONALE 1 v. Pomba 7, t. 812.41.73. **La seconda moglie.** Or.: 16; 18,10; 20,20; 22,30.

NAZIONALE 2 v. Pomba 7, tel 812 4173. [redacted]**vo.** Or.: 15,50; 18; 20,15; 22,30.

OLIMPIA 1 v. Arsenale 31, tel. 532.448. **The Truman show.** Or.: 16; 18,10, 20,20; 22,30.

OLIMPIA 2 v. Arsenale 31, tel. 532.448. **La spada magica** Or.: 14,30; 16,30. **City of angels.** Or.: 17,40, 20,05, 22,30.

REPOSI v. XX Settembre 15, tel. 531.400. *Sala 1:* **La leggenda** [redacted] **pianista sull'oceano.** Or.: 15,30; 18,45; 22. [redacted] 2: E[redacted] Or.: 15,15; 17,40; 20,05; 22,30. *Sala 3:* **Salvate il soldato Ryan.** [redacted]: 14,45; 18,15; 21,45. *Sala 4:* **He got game** (v.m. 14). Or.: 14,45; 17,20; 19,55; 22,30. *Sala 5 Lilliput:* **Small Soldiers.** Or.: 15,15; 17,40; 20,05; 22,30.

ROMANO Gall. Subalpina, t. 562.01.45. **Gatto nero, gatto bianco.** Or.: 15; 17,30; 20; 22,30. Ingr. 12.000.

STUDIO RITZ v. Acqui 2, [redacted]. 819.01.50. **La leggenda** [redacted] **pianista sull'oceano.** Or.: 15,20; 18,30; 21,40.

VALENTINO 1 Teatro Nuovo c. M. d'Azeglio 17, tel. 650 02.00. **Godzilla.** Or.: 15; 17,30; 20; 22,30.

VALENTINO 2 T. Nuovo c. M. d'Azeglio 17, tel. 650.02.00. **L'allievo.** Viet. min. 14. Or.: 16; 18,15; 20,30; 22,40.

VITTORIA via Roma 336, t. 5621789. **Tutti pazzi per Mary.** Or.: 15,15; 17,40; 20,05; 22,30.

TEATRI

[redacted] **REGIO.** Fino al [redacted] **Intor**[redacted] **e don Giovanni.** Un mito della cultura occidentale visto con gli occhi [redacted] musica, [redacted] teatro, della letteratura, dell'arte. Spettacoli, concerti, lezioni, convegni, proiezioni, incontri, conferenze. Informazioni da domani. Tel. 011-8815.248/238/210.

Nulla educa alla democrazia più dell'esercizio della democrazia.

Norberto Bobbio
Verso la Seconda Repubblica

«Documenti [redacted] testimonianze» 3
pp. XVIII-206, L. 25.000

I LIBRI DE LA STAMPA

Gli abbonati a «La Stampa» hanno diritto a [redacted] sconto del 20% acquistando il volume presso il Salone di via Roma 80 a Torino o richiedendolo contrassegno all'Editrice La Stampa, Ufficio «Editrici libraria», via Marenco 32, 10126 Torino (fax 011-6568.933)

I VOLUMI DE «LA STAMPA», DISTRIBUITI DA RCS LIBRI E [redacted] IN VENDITA NELLE MIGLIORI LIBRERIE

electronic market

CENTRO TIM

nuovi cellulari DUAL BAND

(in Italia TIM avvierà commercialmente il servizio GSM 1800 a partire dal 1/1/99)

Timmy Bosch DUAL - com 738 | Ericsson S 868 | Motorola CD 920 | Timmy Motorola VIP 8900 | Timmy NEC DB 2000 | Nokia 6150 | Siemens S 15

• Timmy Teo Telital da L. 350.000

* compresa TIM CARD del valore di L. 100.000 di cui L. 50.000 di traffico

• Continua "Rinnova il tuo TACS" con sconto L. 150.000

- per l'acquisto di cellulari TIM
- per telefoni attivi in rete
- valido fino al 31/12/98

Motorola STAR TAC TIM	~~580.000~~	430.000
Ericsson EF 738 TIM	~~450.000~~	300.000
Motorola MICRO TAC VIP TIM	~~410.000~~	260.000
Nec P 7 TIM	~~400.000~~	250.000
Telital AMICO TIM	~~330.000~~	180.000
Telital GIOTTO TIM	~~290.000~~	140.000

GRUPPO electronic market

21 anni di servizio del cliente con serietà e professionalità

Finanziamenti rateali

PARCHEGGIO PRIVATO 2.000 POSTI

CENTRO TIM ASSISTENZA TECNICA

Miglioriamo la tua casa

BIELLA - via Candelo, 31 ang. via Trossi - tel. 015 8493515 (6 linee r.a.) fax 8494020
BIELLA - via Italia, 1 - tel. 2522744 fax 2522755
BUROLO (IVREA) - S.S. Lago di Viverone - tel. 0125 577248 fax 577701
CENTRO ACQUISTI MASSERANO (BI) - tel. 015 99424 (3 linee r.a.) fax 99427

liste nozze Favolosi regali o contributo per il viaggio di nozze a tutti gli sposi

Trasferta difficilissima, ai biellesi serve un'impresa

Fila, sbarco a Trieste

Pericolo Williams e Alibegovic

BIELLA. La Fila Biella, con il morale alle stelle per il tris di vittorie consecutive, si presenta oggi sul parquet di Trieste con due punti di vantaggio in classifica rispetto alla squadra giuliana che è alla ricerca, per contro, di un successo scaccia-crisi. Costruita, come Pesaro e Montecatini, per approdare in A1, la formazione di coach Pancotto è reduce da due sconfitte esterne, Livorno e Montecatini, che l'hanno allontanata dai vertici della classifica.

Già superati in casa da Ragusa nel primo match di campionato, i biancorossi di Chiarbola devono assolutamente riscattarsi e Pancotto ha deciso di chiamare a raccolta tutte le forze disponibili. L'incontro, che s'inizia come al solito alle 18, segnerà infatti il ritorno sul parquet della «stella» Teo Alibegovic, la trentunenne ala di 2 metri e 4 centimetri che lo scorso anno ha giocato in Turchia. Lo sloveno è rimasto per un mese a Pola sotto le cure del «mago» Peharec (lo stesso che ha curato anche gli acciacchi di Danilovic, Bodiroga e Fucka) e, dopo due trasferte vissute come tifoso (a Livorno e Montecatini), ora sarà del match. La Lineltex inoltre conta molto sul momento magico di Michael Williams (38 di valutazione contro Montecatini) e spera in Bullara, sempre grande in casa al contrario di quanto non riesca a fare in trasferta.

«E' una partita molto difficile perchè Trieste non può permettersi di perdere tre incontri consecutivi, o farsi battere per la seconda volta di fronte al proprio pubblico, senza scatenare un putiferio - dice coach Federico Danna -. Capitiamo nel momento sbagliato perchè loro devono assolutamente riscattare un periodo scarso di risultati. Rispetto alla gara con la Scavolini persa quasi con rassegnazione, mi sento più ottimista perchè la squadra ha acquistato sicurezza e voglia di lottare. Quello di oggi è un incontro importante ma è solo il primo di una serie di quattro partite che dovranno stabilire realmente il nostro valore».

Dopo Trieste infatti, la Fila ospiterà Montecatini e si recherà poi a Jesi e a Roseto.

«Guardo con soddisfazione alla classifica e con apprensione al calendario che, per le prossime sette sfide, ci riserva cinque trasferte - sostiene il general manager Marco Atripaldi -. Trieste è molto più forte, ma i recenti risultati e l'inserimento di Ribeiro, hanno dato sicurezza alla squadra che, sono certo, scenderà in campo senza timori reverenziali. Ho fiducia in questi ragazzi anche se il campionato risulta essere ben più difficile di quanto pronosticato alla vigilia, perchè alcune squadre si sono rinforzate con l'inserimento di nuovi giocatori».

Tutti i rossoblù sono a disposizione di Danna, che però dovrà fare a meno del sostegno dei tifosi: la quota minima di prenotazioni per la trasferta nella città giuliana in pullman non è stata raggiunta.

Walter De Biasio

A Trieste la Fila ha bisogno del migliore **Nicola Minessi** (FOTO MICHELETTI)

Gli avversari sono con le spalle al muro: già sconfitti in casa da Ragusa, un nuovo ko scatenerebbe una generale protesta

Nei dilettanti

Per il Biella l'insidia Omegna

VERCELLI. Ecco il quadro della domenica calcistica regionale (fischio d'inizio alle 14,30). In **Eccellenza** Dufour a Biella V.L cercano riscatto. I neroverdi riceveranno a Roccapietra il Crevolamasera, formazione che viaggia con un punto di ritardo nei confronti dei valsesiani.

Trasferta insidiosa per il Biella V.L sul terreno dell'Omegna, terza della classe. I lanieri sono alle prese con qualche problema di formazione legato alle squalifiche. Oltre al tecnico Rosa sono stati fermati Stefani e Moirano. E alla società sono state comminate 200 mila lire di multa.

In **Promozione**, girone A, la Cossatese difende il suo primato nella trasferta di Vignale (avversario da non sottovalutare); mentre il Gattinara cerca punti scaccia-crisi nella «tana» della Romentinese.

Nel B il Viverone scenderà sul terreno della capolista Sarre. Pronti a sfruttare un passo falso dei leader Cavaglià e Val Mos. I bianconeri sono attesi dal compito più insidioso, dovendo riceve la Tonenghese, terza assieme ai lanieri. Il Val Mos, invece, giocherà a Ciriè.

Il Trino spera di proseguire nella sua striscia positiva sul non facile terreno della Vaudese, mentre la Crescentinese cerca a Borgaro i primi punti della gestione Girardo. Chiude la Tronzanese, chiamata al successo pieno nell'incontro interno con il San Benigno.

Prima. Nel girone B il Borgovercelli ospita il Valsessera e spera di centrare il nono successo consecutivo. Agevole trasferta del Santhià a Grignasco, mentre la Caresanese giocherà a Palestro. Nel girone C trasferta a Tavagnasco per il San Biagio; derby tra Tollegno Valdengo-Verrone. **(p. m. f.)**

HOCKEY

Il netto successo con reti di Perin e Bresciani (doppietta)

Amatori sbanca Trissino

I gialloverdi si impongono per 3 a 0

VERCELLI. L'Amatori passa anche a Trissino (3-0) e mantiene la leadership solitaria della classifica. Com'era nelle previsioni, però, i gialloverdi di Caricato, nonostante un'evidente superiorità tecnica, hanno incontrato qualche difficoltà nello scardinare l'attento bunker difensivo dei vicentini, scesi in pista con il chiaro intento di limitare i danni.

Non a caso la prima frazione di gara si è chiusa sullo 0-0 e solo al 6'17 della ripresa, grazie a una rete di Perin, subentrato all'argentino Raed, i vercellesi hanno sbloccato il risultato.

Sull'1-0 l'Amatori ha potuto giocare con maggior tranquillità mentre il Trissino, nel tentativo di recuperare, ha allentato un po' le marcature consentendo all'Amatori di confezionare altre occasioni da rete. «Sapevamo che il Trissino, sulla propria pista, era un avversario scorbutico - conferma il team manager Piero Casolaro -. Noi, soprattutto nella prima frazione, non siamo stati particolarmente lucidi sotto gabbia. Comunque credo che il risultato sia meritato anche perchè, a parte qualche episodio, non abbiamo rischiato molto in difesa. Inoltre era importante conquistare i tre punti per tenere a distanza i nostri diretti rivali Novara e Salerno».

E nel reparto arretrato si è fatta sentire il rientro di Bresciani. L'ex pratese, oltre a neutralizzare le offensive degli avanti trissinesi è stato l'autore della doppietta che, nel finale del confronto (20' e 23') ha permesso ai gialloverdi di fissare lo score sul 3-0. **[p. m. f.]**

Il coach dell'Amatori **Antonio Caricato**

FABBRO MOBILI
MASSAZZA

R Buffa
BIELLA

presentano

dal **15** al **29** Novembre

presso Fabbro Mobili "TENUTA CALENDARIO"
Statale Biella-Vercelli a Massazza

OGNI DOMENICA SUGGERIMENTI PRATICI PER ALLESTIRE LA VOSTRA TAVOLA DI NATALE

ORARIO:
dal **Lunedì al Sabato** *dalle ore 09.00 alle ore 12.00 e dalle ore 15.00 alle ore 19.00*
Domenica *dalle ore 15.00 alle ore 20.00*

INGRESSO GRATUITO

FABBRO MOBILI
MASSAZZA
S.S. 230 n° 15
Tel./Fax 0161 85.21.41

ROBERTO BUFFA SAS
BIELLA
Via Italia, 36 - Tel./Fax 015 22.462
Piazza V.Veneto, 16 - Tel. 015 33.327

ECONOMICI

45 ENNE
laureato esperienza pluriennale nell'ambito commerciale vendita ingrosso e minuto esamina proposte di lavoro come dirigente, ispettore o direttore nelle provincie di Verbania - Novara. Tel. 0335.272.762

La Stampa 1997 in CD-ROM.
tutto LA STAMPA Compact
Numero Verde 1678 - 02005

Il sapore delle nostre colline in un bicchiere

Cantina Sociale
Rosignano
del Monferrato
Via Regione Isola, 2/A
Rosignano Monf. (AL)

Vendita diretta VINO
SFUSO e IMBOTTIGLIATO

ELENCO VINI:
VINI DOC
Barbera Monferrato DOC
Grignolino Monferrato Casalese DOC
Monferrato DOC Freisa
Piemonte DOC Barbera
Piemonte DOC Grignolino
Piemonte DOC Cortese
Piemonte DOC Chardonnay
Piemonte DOC Moscato dolce
VINI DOC SELEZIONATI
Internet Barbera Monferrato DOC Selezionato
Arturo Grignolino Monferrato Casalese DOC Selez
Arbi Monferrato DOC Freisa Selezionato
Brac Piemonte DOC Cortese Selezionato
VINO BARRICATO
Vigo Barbera Monferrato DOC affinato in barriques
VINI DEL 2000
Internet Riserva 2000
Arturo Riserva 2000
VINI DA TAVOLA Barbera rosso
Rosin Vino Rosato
Rigin Vino Bianco
VINI DOLCI
Moscato Liscì bianco Monfort Rouge rosso
Spumante Brut
Grappa Classica

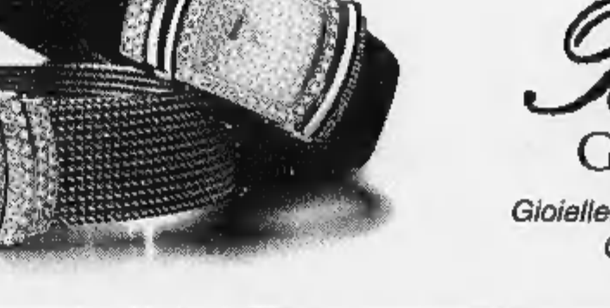

Orario: dal Lunedì al Sabato 8-12/14-18
alle Domeniche 9-12.30
degustazione e assaggio gratis

Tel. 0142.488138 - Fax 0142.486007

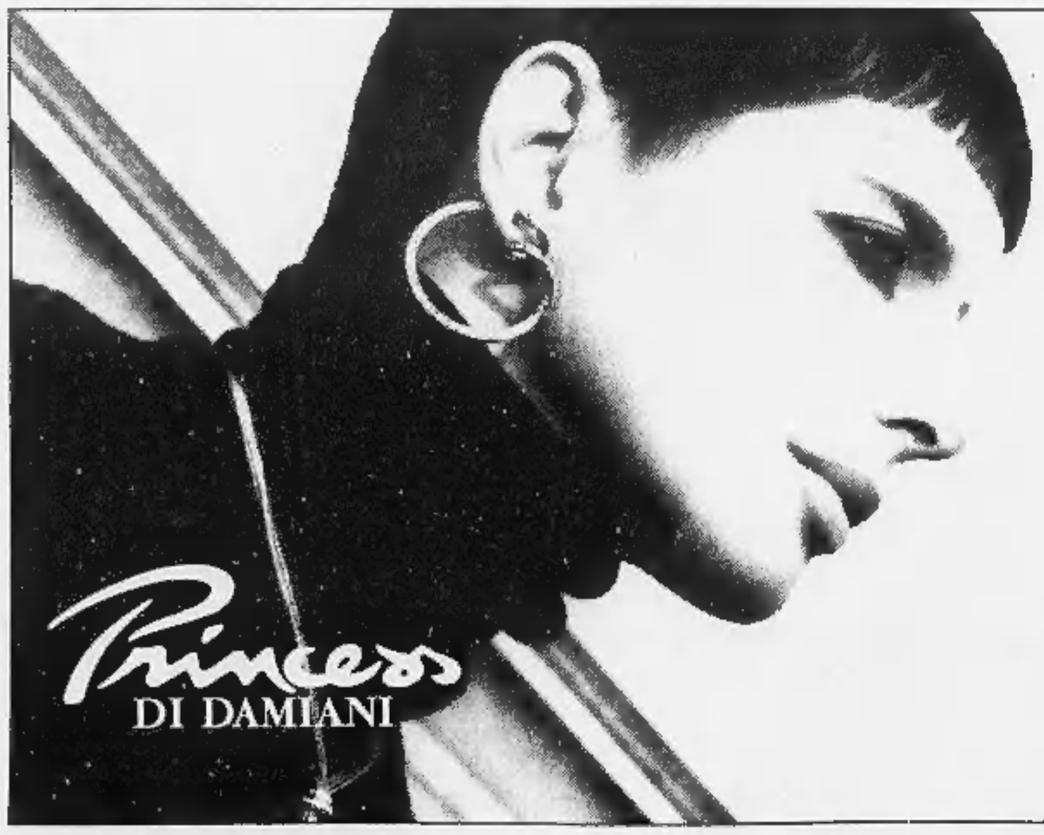

Amore per la tradizione e vocazione per il futuro: la Gioielleria Bazzani ha scelto Damiani. Da mercoledì 11 novembre a domenica 15 novembre presentiamo le ultime collezioni Princess e gli orologi Ego di Damiani

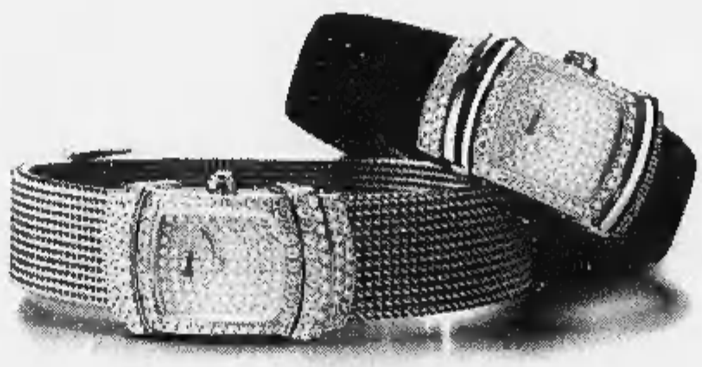

Bazzani
GIOIELLERIA
Gioielleria Bazzani, via Roma 76
Casale Monferrato

I lanieri danno l'assalto alla vetta, ma al La Marmora trovano il Voghera dell'ex Bacchin

Biellese e Pro, sono esami di laurea

Bianchi a Viareggio puntano sul poker in trasferta

BIELLA. Biellese all'esame dell'ex mister Bacchin: oggi al La Marmora (s'inizia alle 14,30) i bianconeri ricevono il Voghera, formazione ambiziosa che ha però incontrato grandi difficoltà in avvio di torneo (i lombardi con 8 punti navigano nelle zone basse della classifica). I lanieri, secondi a quota 18, possono in teoria dare l'assalto alla vetta: il Pisa capolista ospita il Mantova, in un match difficile.

Sottolinea il ds Sandro Turotti: «Non bisogna assolutamente guardare la graduatoria: il Voghera ha delle potenzialità superiori alla posizione occupata. E' una buona squadra, guidata da un bravo allenatore e in grado di battere chiunque, compreso il Pisa. Ci aspetta una gara particolarmente insidiosa».

E mister Sannino deve fare i conti sia con l'avversario sia con problemi di formazione. Oltre ai soliti La Cagnina, Corradi e Koffy, mancheranno anche Passariello (una giornata di squalifica) e il difensore Severi (distorsione alla caviglia in allenamento). Brutte notizie arrivano anche da Saviozzi: il centrocampista è in dubbio a causa di guai muscolari. Quindi la Biellese potrebbe schierarsi con Morello in porta; Lanza, Mandelli, Mazzia e Campese in difesa; Garegnani, Ferretti, Saviozzi e Giannini a centrocampo; Comi e Guidetti in attacco. In preallarme Saresini, che potrebbe vestire sia la maglia di Saviozzi (nel caso in cui il centrocampista non possa scendere in campo) sia quella dello squalificato Passariello (in questo caso Campese resterebbe in panchina).

Afferma mister Giuseppe Sannino (anche lui un ex visti i trascorsi in rossonero): «Per me è una gara normale. Il pubblico ha visto e apprezzato negli anni passati quanto è successo nella gestione Bacchin. Rispettiamo il Voghera e il suo tecnico, ma la Biellese ha voltato pagina e quindi guardiamo al presente».

E Biella come accoglierà Bacchin, il mago di tanti successi? Risponde il tecnico del Voghera, che non nasconde l'emozione di tornare al La Marmora: «Mi aspetto di tutto. So comunque che a Biella ho espresso professionalmente ciò che dovevo. Ho ottimi ricordi e grandi amicizie. Oggi torno da avversario ed è giusto che Biella faccia il tifo per i bianconeri. Spero solo che alla fine ci siano applausi per le squadre». **[g. co.]**

Il regista vercellese **Fogli** in azione nel match di domenica con l'Alessandria Ancora una volta toccherà a lui tessere le trame offensive della Pro oggi a Viareggio (FOTO GASPPI)

Il Borgo a Novara con tre assenze

I granata cercano un punto per non restare ultimi

BORGOSESIA. Tre assenti per il derby di Novara. Oltre agli squalificati Matteo Paladin e Christian Nicolini (entrambi ex azzurri, come anche Sergio Galeazzi) mancherà il giovane difensore Aron Danini, che sarà lasciato a riposo per problemi a una caviglia. Gli altri giocatori sono tutti in buona condizione e dunque per Domenicali non dovrebbe essere un problema sostituire i due uomini fermati dal giudice.

Al centro della difesa andrà Sironi (in avvio di stagione, assente a sua volta l'ex monzese, era stato provato nella posizione di libero Andrea Dotti ma con risultati poco soddisfacenti) mentre il ruolo di Nicolini verrà coperto da Rubino, recuperato dopo un lieve infortunio.

Questa la condizione fisica del Borgosesia, squadra che sta meno bene sul piano psicologico. Domenicali non nasconde i problemi: «L'ultimo posto pesa sui giocatori. Essere tornati sul fondo proprio nel momento in cui stavamo esprimendo il gioco migliore non ha fatto bene».

Tra l'altro in settimana se n'è andato un giocatore, il centrocampista Umberto Pini: un uomo in meno su cui contare... «Non è così - risponde l'allenatore -. Purtroppo Pini ha dimostrato ampi limiti: non era più all'altezza della C2. Anche domenica scorsa quando l'ho inserito nella ripresa sperando in una maggiore pressione non ho visto niente di diverso. Il suo abbandono non ha perciò arrecato danni alla squadra».

C'è la possibilità di restare da soli al fondo? «Io vedo la possibilità di ottenere un risultato positivo in trasferta; abbiamo già dimostrato di non temere il confronto sul piano del gioco con le squadre più forti», conclude l'allenatore.

Questa la probabile formazione di partenza: Dan, Paganini, Panella, Galeazzi, Dotti, Sironi, Pellegrino, Rubino, Casu, Misso, Siazzu. **[i. fo.]**

Galeazzi cursore di centrocampo

VERCELLI. E' un po' come giocare al Superenalotto. Dopo aver vinto a Leffe, Busto Arsizio e Crema, la Pro ritenta il colpo, stavolta a spese del Viareggio di mister Pruzzo, squadra che non affronta da un secolo e quasi, dal '80-'81 (1-1 e 0-0 all'allora Robbiano i risultati).

I bianchi, ormai lo hanno capito tutti, sono una formazione «femminea» (per dirla con un termine jurassico), vale a dire che vanno a nozze quando sono attaccati e soffrono, al contrario, se devono imporre il loro gioco (vede lo scorso del Piola: 2-1 al Mantova, 1-1 con Borgo e Alessandria, 0-1 con la Biellese).

E allora oggi, in teoria, dovrebbe essere una giornata di sole per i Mottiani allo stadio dei Pini: il Viareggio, volenti o nolenti, difficilmente può limitarsi a una difesa passiva e tutto questo potrebbe pendere dalla parte dei vercellesi. Che sono partiti ieri verso il mar Tirreno senza il solo Beghetto, squalificato per un turno.

In teoria (e probabilmente in pratica) mister Motta dovrebbe schierare la Pro da trasferta, riproponendo il modulo vincente delle ultime uscite. Vale a dire con Teti tra i pali; Ragagnin, Dal Compare, Garlini e Motta quartetto difensivo, Groppi avanzato in mediana, Col e Fogli in cabina di regia, Testa sulle praterie laterali di destra e l'ormai consolidato duo Fabbrini-Righi in attacco.

Unica variante ufficiale potrebbe essere l'inserimento di Albonetti al posto di Motta-giocatore (in questo caso Garlini da uomo di fascia si trasformerebbe in centrale). Ma la sostanza non cambierebbe.

Invece l'altra ipotesi, comunque meno plausibile, potrebbe essere quella di concedere un turno di riposo a Teti a favore di Mordenti. Supposizione non del tutto trascurabile, a dire il vero, visto che l'under Pelucchetti contro l'Alessandria non è andato affatto male.

Sia come sia comunque la Pro che manderà in panca tra i big Barbieri, Cavaliere e Albonetti (o Motta), ha il dovere di ritentare la sorte, scommettendo sul poker di vittorie esterne. Lo impone il ritrovato ruolo dei bianchi, l'inferiorità tecnica dei toscani (attenzione però a bomber Bonuccelli) e il dovere di rimediare alla mezza occasione persa con l'Alessandria. Dunque riprovaci Pro. **[r. eyn.]**

L'ANTICIPO

Milanesi a segno: 3-1

La Pro Sesto nella ripresa batte il Cremapergo

VERCELLI. La Pro Sesto s'aggiudica 3-1 il derby della disperazione, così com'era stata etichettata alla vigilia la sfida con il Cremapergo. I biancoazzurri sono usciti alla distanza, dopo che la prima frazione si era chiusa sull'1-1 (due rigori).

Decisiva una doppietta di Magliolo (di Gargantini l'altra rete). Con questo successo la Pro Sesto sale a 12 punti allontanandosi dalle zone a rischio.

Questi gli incontri di oggi: Pisa-Mantova, Sanremese-Pontedera, Prato-Albinoleffe, Fiorenzuola-Pro Patria, Ales-sandria-Spezia. **[p. m. f.]**

Scatta il Verde Hyundai.

3.300.000 lire di sconto se rottami il tuo usato non catalizzato di ogni età.

accent

Dodici versioni 3, 4, 5 porte da lire 15.600.000 chiavi in mano con gli incentivi Hyundai.

Garanzia Hyundai 3 anni o 100.000 km Tutti i dettagli presso i Concessionari.

GARANZIA 3 ANNI

Coupe

Cinque versioni da lire 24.200.000 chiavi in mano con gli incentivi Hyundai.

HYUNDAI La qualità conviene

Offerta valida fino al 30/11/98 per [illegible] disponibili in rete, non cumulabile con altre offerte in corso. Spese di rottamazione escluse. Prezzi esclusa IPT.

167-359127 www.hyundaiautoitalia.com

GARAGE SESIA srl - CARESANABLOT (VC) - S.S. per Biella, 37 - Tel. 0161 232962

RO.CAR srl - SERRAVALLE SESIA (VC) - Via XXV Aprile - Tel. 0163 459946 - Fax 0163 53888

Il Nuovo Rinascimento.
Carapelli
FIRENZE
ORO VERDE
OLIO
EXTRA VERGINE
DI OLIVA
100% ITALIANO
www.carapelli.com
Nasce Oro Verde. Un olio extra vergine che racchiude in sé i migliori sapori e profumi della nostra terra. Una terra che è fatta di sole, di vento, di climi temperati, del carattere delle nostre genti. Un olio dall'inconfondibile sapore, con un'intensa nota aromatica e un leggero retrogusto piccante, ideale per esaltare i sapori della migliore cucina italiana. Oro Verde: una grande interpretazione della più nobile tradizione olearia italiana.
DAL 1893
Carapelli
FIRENZE
Il Rinascimento dei Sapori.